



แผนปฏิบัติการรองรับภัยคุกคามความมั่นคงระดับตำบล  
ประจำปีงบประมาณ พ.ศ. ๒๕๖๖

ของ

เทศบาลตำบลสันป่าเปา  
อำเภอสันทราย จังหวัดเชียงใหม่



ประกาศเทศบาลตำบลสันป่าเปา  
เรื่อง แผนปฏิบัติการรองรับภัยคุกคามความมั่นคงระดับตำบล  
ประจำปีงบประมาณ พ.ศ. ๒๕๖๖

กองอำนวยการรักษาความมั่นคงภายในจังหวัดเชียงใหม่ (กอ.รมน.จ.ชม) ได้ดำเนินการกำกับติดตาม และประเมินผล ภายใต้งานบริหารจัดการขับเคลื่อนแผนตำบล มั่นคง มั่งคั่ง ยั่งยืน ประจำปีงบประมาณ พ.ศ. ๒๕๖๖ จำนวน ๕ แผนงาน คือ (๑) แผนการเสริมสร้างความมั่นคงสถาบันหลักของชาติ (๒) แผนการป้องกันและปราบปรามยาเสพติด (๓) แผนการบริหารจัดการผู้หลบหนีเข้าเมือง (๔) แผนการป้องกันและบรรเทาสาธารณภัย และ(๕) แผนการพิทักษ์และฟื้นฟูทรัพยากรธรรมชาติและสิ่งแวดล้อม ซึ่งภายใต้แผนงานดังกล่าว องค์กรปกครองส่วนท้องถิ่นต้องจัดทำแผนปฏิบัติการรองรับภัยคุกคามความมั่นคงระดับตำบล

เพื่อส่งเสริมสนับสนุนให้ทุกภาคส่วนเข้ามามีส่วนร่วมในการรักษาความสงบเรียบร้อยและแก้ไขปัญหามาเพื่อพัฒนาท้องถิ่นให้มีความมั่นคง มั่งคั่ง ยั่งยืน และสามารถรับมือภัยคุกคามความมั่นคงได้อย่างมีประสิทธิภาพ จึงประกาศใช้แผนปฏิบัติการรองรับภัยคุกคามความมั่นคงระดับตำบล ประจำปีงบประมาณ พ.ศ. ๒๕๖๖ ของเทศบาลตำบลสันป่าเปา รายละเอียดตามเอกสารแนบท้ายประกาศนี้

จึงประกาศให้ทราบโดยทั่วกัน

ประกาศ ณ วันที่ ๑๓ เดือน กุมภาพันธ์ พ.ศ. ๒๕๖๖

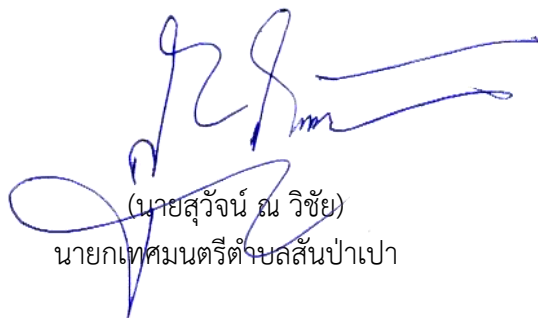
  
(นายสุวัจน์ ณ วิชัย)  
นายกเทศมนตรีตำบลสันป่าเปา

# คำนำ

กองอำนวยการรักษาความมั่นคงภายในจังหวัดเชียงใหม่ (กอ.รมน.จ.ชม) ได้ดำเนินการกำกับติดตาม และ ประเมินผล ภายใต้งานบริหารจัดการขับเคลื่อนแผนตำบล มั่นคง มั่งคั่ง ยั่งยืน ประจำปีงบประมาณ พ.ศ. ๒๕๖๖ จำนวน ๕ แผนงาน คือ (๑) แผนการเสริมสร้างความมั่นคงสถาบันหลักของชาติ (๒) แผนการป้องกันและปราบปราม ยาเสพติด (๓) แผนการบริหารจัดการผู้หลบหนีเข้าเมือง (๔) แผนการป้องกันและบรรเทาสาธารณภัย และ (๕) แผนการพิทักษ์และฟื้นฟูทรัพยากรธรรมชาติและสิ่งแวดล้อม ซึ่งภายใต้แผนงานดังกล่าว องค์กรปกครองส่วนท้องถิ่น ต้องจัดทำแผนปฏิบัติการรองรับภัยคุกคามความมั่นคงระดับตำบล

เทศบาลตำบลสันป่าเปา ได้จัดทำแผนปฏิบัติการรองรับภัยคุกคามความมั่นคงระดับตำบล ประจำปี งบประมาณ พ.ศ. ๒๕๖๖ ประกอบด้วยแผนงานทั้ง ๕ ด้าน ภายใต้การมีส่วนร่วมของประชาชน โดยนำข้อมูลพื้นฐาน ในการพัฒนาจากหน่วยงานต่างๆ และข้อมูลในแผนพัฒนาหมู่บ้านหรือแผนชุมชนมาพิจารณาประกอบการจัดทำแผน แผนปฏิบัติการรองรับภัยคุกคามความมั่นคงระดับตำบล มีการประเมินสถานการณ์ภัยคุกคามและรวบรวมแนวทาง และข้อมูลนำมาวิเคราะห์และมีความสอดคล้องกับยุทธศาสตร์ชาติ ๒๐ ปี ยุทธศาสตร์ชาติด้านความมั่นคง แผนพัฒนาเศรษฐกิจและสังคมแห่งชาติ ฉบับที่ ๑๓ แผนพัฒนาจังหวัดและกลุ่มจังหวัด ยุทธศาสตร์การพัฒนาของ องค์กรปกครองส่วนท้องถิ่นในเขตจังหวัด แผนพัฒนาอำเภอ แผนพัฒนาตำบล แผนพัฒนาหมู่บ้านหรือแผนชุมชน

เทศบาลตำบลสันป่าเปา จึงหวังเป็นอย่างยิ่งว่า แผนปฏิบัติการรองรับภัยคุกคามความมั่นคงระดับตำบล ประจำปีงบประมาณ พ.ศ. ๒๕๖๖ ฉบับนี้ จะเป็นประโยชน์สำหรับประชาชนและภาคส่วนต่าง ๆ เกิดความตระหนักรู้ เกี่ยวกับเหตุการณ์/ภัยคุกคามด้านความมั่นคง ที่อาจส่งผลกระทบต่อความมั่นคงของประเทศและเสริมสร้างให้ทุกภาคส่วน เข้ามามีส่วนร่วมในการรักษาความสงบเรียบร้อยและแก้ไขปัญหาเพื่อพัฒนาท้องถิ่นให้มีความมั่นคง มั่งคั่ง ยั่งยืน และสามารถรับมือภัยคุกคามความมั่นคงได้อย่างมีประสิทธิภาพต่อไป

เทศบาลตำบลสันป่าเปา  
อำเภอสันทราย จังหวัดเชียงใหม่

# สารบัญ

	หน้า
<b>ส่วนที่ ๑ สภาพทั่วไปและข้อมูลพื้นฐาน</b>	
๑.๑ ด้านกายภาพ	๑
๑.๒ ด้านการเมืองการปกครอง	๓
๑.๓ ด้านประชากร	๑๑
๑.๔ ด้านการรักษาความสงบเรียบร้อย	๒๘
๑.๕ ด้านสังคมสงเคราะห์	๓๓
๑.๖ ด้านการประกอบอาชีพ	๔๑
๑.๗ ด้านการท่องเที่ยว	๔๖
๑.๘ ผลการจัดเก็บข้อมูลความจำเป็นพื้นฐาน (จปฐ.) และข้อมูล กชช.๒ค	๕๓
๑.๙ ระบบบริการพื้นฐาน	๖๖
<b>ส่วนที่ ๒ แผนปฏิบัติการรองรับภัยคุกคามความมั่นคงระดับตำบล (๕ ด้าน)</b>	
แผนด้านที่ ๑ แผนการเสริมสร้างความมั่นคงสถาบันหลักของชาติ	๗๔
แผนด้านที่ ๒ แผนการป้องกันและปราบปรามยาเสพติด	๗๘
แผนด้านที่ ๓ แผนการบริหารจัดการผู้หลบหนีเข้าเมือง	๙๐
แผนด้านที่ ๔ แผนการป้องกันและบรรเทาสาธารณภัย	๙๑
แผนด้านที่ ๕ แผนการพิทักษ์และฟื้นฟูทรัพยากรธรรมชาติและสิ่งแวดล้อม	๑๔๐

# ส่วนที่ ๑

## สภาพทั่วไปและข้อมูลพื้นฐาน

### ๑.๑ ด้านกายภาพ

#### ๑.๑.๑ ที่ตั้งและอาณาเขต

ตำบลสันป่าเปา ตั้งอยู่ในเขตอำเภอสันทราย จังหวัดเชียงใหม่ ห่างจากที่ว่าการอำเภอสันทราย ไปทางทิศตะวันออกเฉียงใต้เป็นระยะทางประมาณ ๖ กิโลเมตร และอยู่ห่างจากศูนย์กลางของจังหวัดเชียงใหม่ไปตาม ทางหลวงแผ่นดินหมายเลข ๑๑๘ (เชียงใหม่-เชียงใหม่) เป็นระยะทางประมาณ ๑๐ กิโลเมตร มีพื้นที่ทั้งหมด ๔,๐๓๗ ไร่หรือประมาณ ๖.๔๖ ตารางกิโลเมตร มีอาณาเขตติดต่อกับตำบลใกล้เคียง ดังนี้

- ทิศเหนือ ติดกับตำบลหนองแห้ง อำเภอสันทราย จังหวัดเชียงใหม่
- ทิศใต้ ติดกับตำบลลาดขัว อำเภอดอยสะเก็ด จังหวัดเชียงใหม่
- ทิศตะวันออก ติดกับตำบลเชิงดอย อำเภอดอยสะเก็ด จังหวัดเชียงใหม่
- ทิศตะวันตก ติดกับตำบลสันนาเม็งและตำบลสันป่าเปา อำเภอสันทราย จังหวัดเชียงใหม่

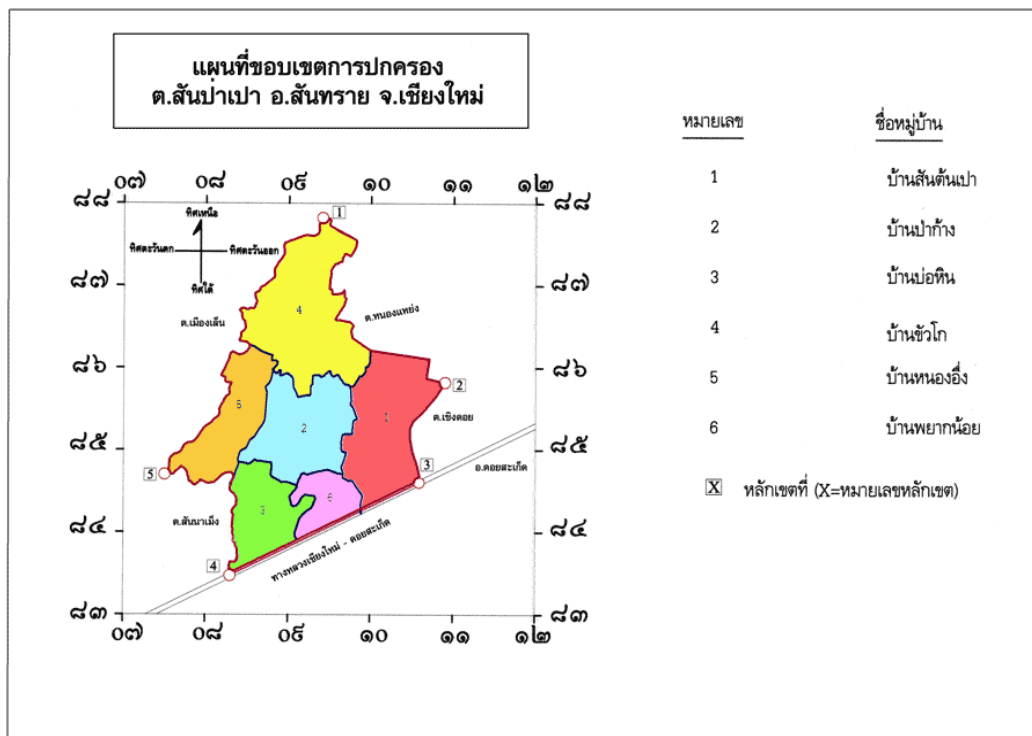

**หลักเขตที่ ๑** ตั้งอยู่ตรงบริเวณกึ่งกลางแม่น้ำกวัง ใกล้กับวัดขัวสูง บริเวณพิกัด NA ๐๙๔๘๗๘  
**ด้านเหนือ**

จากหลักเขตที่ ๑ เป็นเส้นเลียบบกึ่งกลางแม่น้ำกวัง ซึ่งเป็นเส้นแบ่งเขตระหว่างตำบลสันป่าเปากับ ตำบลหนองแห้ง อำเภอสันทราย ไปทางทิศตะวันออกเฉียงใต้ ถึงหลักเขตที่ ๒ ซึ่งตั้งอยู่ตรงบริเวณจุดบรรจบ แม่น้ำกวังกับลำเหมืองชี้เหล็ก บริเวณพิกัด NA ๑๐๙๘๕๘ รวมระยะประมาณ ๓,๐๐๐ เมตร

#### ด้านตะวันออก

จากหลักเขตที่ ๒ เป็นเส้นเลียบบกึ่งกลางลำเหมืองชี้เหล็ก ซึ่งเป็นเส้นแบ่งเขตระหว่างตำบล สันป่าเปา อำเภอสันทราย กับตำบลเชิงดอย อำเภอดอยสะเก็ด ไปทางทิศตะวันออกเฉียงใต้ ถึงหลักเขตที่ ๓ ซึ่งตั้งอยู่ตรงบริเวณจุดตัดลำเหมืองชี้เหล็กกับทางหลวงแผ่นดินหมายเลข ๑๐๑๙ (สายเชียงใหม่-ดอยสะเก็ด) ตรงกิโลเมตรที่ ๑๐+๓๒๐ บริเวณพิกัด NA ๑๐๕๘๔๖ รวมระยะประมาณ ๑,๓๐๐ เมตร

## ด้านใต้

จากหลักเขตที่ ๓ เป็นเส้นเลียบบกึ่งกลางทางหลวงแผ่นดินหมายเลข ๑๐๑๙ (สายเชียงใหม่-ดอยสะเก็ด) ซึ่งเป็นเส้นแบ่งเขตระหว่างตำบลสันป่าเปา อำเภอสันทราย กับตำบลตลาดขวัญ อำเภอดอยสะเก็ด ไปทางทิศตะวันตกเฉียงใต้ ถึงหลักเขตที่ ๔ ซึ่งตั้งอยู่ตรงบริเวณจุดตัดลำเหมืองกอนกับทางหลวงแผ่นดินหมายเลข ๑๐๑๙ (สายเชียงใหม่-ดอยสะเก็ด) ตรงกิโลเมตรที่ ๗+๕๔๐ บริเวณพิกัด NA ๐๘๓๘๓๔ รวมระยะประมาณ ๒,๗๘๐ เมตร จากหลักเขตที่ ๔ เป็นเส้นเลียบบกึ่งกลางลำเหมืองกอนซึ่งเป็นเส้นแบ่งเขตระหว่างตำบลสันป่าเปา กับตำบลสันนาเม็ง อำเภอสันทราย ไปทางทิศตะวันตกเฉียงเหนือ ถึงหลักเขตที่ ๕ ซึ่งตั้งอยู่ตรงบริเวณจุดบรรจบลำเหมืองกอนกับแม่น้ำกวัง บริเวณพิกัด NA ๐๗๕๘๔๗ รวมระยะประมาณ ๒,๕๐๐ เมตร

## ด้านตะวันตก

จากหลักเขตที่ ๕ เป็นเส้นเลียบบกึ่งกลางแม่น้ำกวัง ซึ่งเป็นเส้นแบ่งเขตระหว่างตำบลสันป่าเปากับตำบลสันป่าเปา อำเภอสันทราย ไปทางทิศตะวันออกเฉียงเหนือ จนบรรจบกับหลักเขตที่ ๑ รวมระยะประมาณ ๔,๕๐๐ เมตร

## ๑.๑.๒ ลักษณะภูมิประเทศ

ตำบลสันป่าเปามีภูมิประเทศส่วนใหญ่เป็นที่ราบลุ่มลักษณะพื้นที่ที่มีความลาดเอียงจากทิศเหนือไปทางทิศใต้ของตำบล

## ๑.๑.๓ ลักษณะภูมิอากาศ

ตำบลสันป่าเปา อำเภอสันทราย จังหวัดเชียงใหม่ มีสภาพอากาศค่อนข้างเย็นเกือบตลอดทั้งปี มีอุณหภูมิ เฉลี่ยทั้งปี ๒๕.๔ องศาเซลเซียส โดยมีค่าอุณหภูมิสูงสุดเฉลี่ย ๓๑.๘ องศาเซลเซียส อุณหภูมิต่ำสุดเฉลี่ย ๒๐.๑ องศาเซลเซียส มีปริมาณน้ำฝนเฉลี่ย ๑,๑๐๐ - ๑,๒๐๐ มิลลิเมตร สภาพภูมิอากาศจังหวัดเชียงใหม่อยู่ภายใต้อิทธิพลมรสุม ๒ ชนิด คือ ลมมรสุมตะวันตกเฉียงใต้ และลมมรสุมตะวันออกเฉียงเหนือ แบ่งภูมิอากาศออกเป็น ๓ ฤดู ได้แก่

ฤดูฝน เริ่มตั้งแต่กลางเดือนพฤษภาคมถึงเดือนตุลาคม

ฤดูหนาว เริ่มตั้งแต่เดือนพฤศจิกายนถึงกลางเดือนกุมภาพันธ์

ฤดูร้อน เริ่มตั้งแต่เดือนกุมภาพันธ์ถึงกลางเดือนพฤษภาคม

## ๑.๑.๔ ลักษณะของดิน

ตำบลสันป่าเปา มีลักษณะดินโดยทั่วไปเป็นดินเหนียวปนทราย อยู่ในกลุ่มชุดดินที่ ๗ และ ๒๑ มีความอุดมสมบูรณ์เหมาะสำหรับทำนา พืชไร่ และพืชผักอายุสั้น มีรายละเอียดดังนี้

### กลุ่มชุดดินที่ ๗

ลักษณะโดยทั่วไป : เนื้อดินเป็นพวกดินเหนียว มีสีน้ำตาล หรือสีน้ำตาลปนเทา พบจุดประสีน้ำตาล สีแดงปนเหลือง สีน้ำตาลปนแดง หรือสีแดงปะปนตลอดชั้นดิน กลุ่มดินนี้เกิดจากพวกตะกอนลำน้ำ เป็นดินลึกมีการระบายน้ำค่อนข้างเร็ว พบตามพื้นที่ราบเรียบถึงค่อนข้างราบเรียบ ฤดูฝนช่วงน้ำลึก ๓๐-๕๐ ซม. นาน ๓ - ๔ เดือน ดินมีความอุดมสมบูรณ์ตามธรรมชาติปานกลาง pH๖.๐-๗.๐ ได้แก่ ชุดดินนครปฐม ผักกาดเดิบบาง อุดรดิตถ์ ท่าตูม สุโขทัย พิจิตร ปัจจุบันบริเวณส่วนใหญ่ใช้ทำนา ถ้าหากมีการชลประทานและการจัดการที่ดี สามารถทำนาได้ ๒ ครั้ง ให้ผลผลิตค่อนข้างสูง

ปัญหาในการใช้ประโยชน์ที่ดิน : ฤดูฝนมีน้ำแช่ชงนาน ๓ - ๕ เดือน

**ความเหมาะสมสำหรับการปลูกพืช :** เมื่อพิจารณาถึงสภาพพื้นที่ ลักษณะเนื้อดินและการระบายน้ำของดิน กลุ่มชุดดินที่ ๗ มีความเหมาะสมในการทำนามากกว่าปลูกไร่ ไม้ผล และพืชผัก ซึ่งเกษตรกรได้ใช้ทำนาอยู่แล้วในช่วงฤดูฝน อย่างไรก็ตามกลุ่มชุดดินนี้ยังสามารถปลูกพืชไร่และพืชผักต่าง ๆ ได้ในช่วงฤดูแล้งถ้ามีแหล่งน้ำธรรมชาติหรือแหล่งน้ำชลประทานช่วยเสริม

#### กลุ่มชุดดินที่ ๒๑

**ลักษณะโดยทั่วไป :** เนื้อดินเป็นพวกดินร่วนปนทราย เป็นพวกดินเหนียวปนทราย มีสีน้ำตาลปนเทาหรือน้ำตาลอ่อน พบจุดประสีน้ำตาล หรือน้ำตาลปนเหลืองตลอดชั้นดินส่วนใหญ่จะมีแรมไม่ก้ำปะปนอยู่ด้วย เกิดจากพวกตะกอนลำน้ำ พบบนส่วนต่ำของสันดินริมน้ำ มีสภาพพื้นที่ค่อนข้างราบเรียบ แข็งขันน้ำลึก ๓๐-๕๐ ซม. นาน ๒ - ๓ เดือน เป็นดินลึก มีการระบายน้ำดีปานกลาง ถึงค่อนข้างเลว มีความอุดมสมบูรณ์ตามธรรมชาติปานกลาง pH ประมาณ ๕.๕-๗.๕ ได้แก่ชุดดินสรรพยา และเพชรบุรี ปัจจุบันบริเวณดังกล่าวส่วนใหญ่ใช้ปลูกข้าว บริเวณที่มีแหล่งน้ำสามารถปลูกพืช ถั่วต่าง ๆ และยาสูบได้ในฤดูแล้ง

**ปัญหาในการใช้ประโยชน์ที่ดิน :** เนื้อดินค่อนข้างเป็นทราย ฤดูฝนขังน้ำนาน ๒ - ๓ เดือน ส่วนใหญ่ในฤดูฝนใช้ทำนาแต่มักจะขาดแคลนน้ำได้ บริเวณที่มีแหล่งน้ำสามารถปลูกพืชผักได้

**ความเหมาะสมสำหรับการปลูกพืช :** กลุ่มชุดดินที่ ๒๑ มีศักยภาพเหมาะสมในการทำนาในช่วงฤดูฝนและเหมาะสมในการปลูกพืชไร่และพืชผักอายุสั้นในช่วงฤดูแล้ง และเกษตรกรได้ปฏิบัติอยู่แล้วเป็นส่วนใหญ่ ปัญหาการใช้ประโยชน์ที่ดินสำหรับการปลูกพืชต่าง ๆ ที่กล่าวไม่ค่อยมี ข้าวที่ปลูกอาจถูกน้ำท่วมในบางที่ และบางพื้นที่ที่ไม่มีการชลประทานจะขาดแคลนน้ำเพาะปลูกข้าวในช่วงฤดูแล้ง

### ๑.๒ ด้านการเมือง การปกครอง

#### ๑.๒.๑ เขตการปกครอง

ตำบลสันป่าเปา แบ่งเขตการปกครองออกเป็น ๖ หมู่บ้าน เป็นหมู่บ้านในเขตตำบลเต็มทั้ง ๖ หมู่บ้าน มีนายสรรทัพพ์ สิงห์โชติสทกิจ ดำรงตำแหน่ง กำนันตำบลสันป่าเปา มีรายนามผู้ใหญ่บ้านและคณะกรรมการหมู่บ้าน ดังต่อไปนี้

หมู่ที่	ชื่อหมู่บ้าน	รายชื่อ กำนัน*/ผู้ใหญ่บ้าน	หมายเลขโทรศัพท์	คณะกรรมการ หมู่บ้าน (คน)
๑	บ้านสันตันเปา	นายปรัชญา กันธิยะ	๐๘๗-๑๘๐๕๕๐๐	๒๕
๒	บ้านป่าก้าง	นายวันชัย กันจิน	๐๘๖-๑๘๐๔๒๒๘	๒๕
๓	บ้านบ่อหิน	นายสรรทัพพ์ สิงห์โชติสทกิจ*	๐๘๙-๗๕๕๘๐๑๕	๒๖
๔	บ้านข้าวโก	นายชนพล มณีรัตน์ประเสริฐ	๐๘๗-๑๘๖๓๓๔๒	๑๗
๕	บ้านหนองอึ่ง	นายทักษิศิลป์ มอญเพชร	๐๖๑-๔๘๒๘๘๔๓	๑๑
๖	บ้านพยากน้อย	นายจำเรียง คำผัก	๐๘๗-๑๗๖๓๔๐๗	๑๗
<b>รวม ๖ หมู่บ้าน</b>				<b>๑๒๑</b>

คณะกรรมการหมู่บ้าน หมู่ที่ ๑ บ้านสันตันเปา มีจำนวนทั้งสิ้น ๒๕ คน ประกอบด้วย

- ๑) นายปรัชญา กันธิยะ (ประธานกรรมการหมู่บ้าน)
- ๒) นางชันทอง เอกพันธ์ (รองประธานกรรมการ)
- ๓) นางทองใบ สมสะ (เหรัญญิก)

๔) นางวาสนา	วงศ์วิบูลย์ (เลขานุการ)
๕) นางพรรณี	แก้ววัน (ประชาสัมพันธ์)
๖) นายเจริญ	มานะ (ประชาสัมพันธ์)
๗) นายจำรัส	กันธิยะ (ผู้ทรงคุณวุฒิ)
๘) นายสมนึก	คำขันแก้ว (ผู้ทรงคุณวุฒิ)
๙) นายสว่าง	อินแถลง (ผู้ทรงคุณวุฒิ)
๑๐) นายสนิท	วงศ์วิบูลย์ (ผู้ทรงคุณวุฒิ)
๑๑) นายสัมพันธ์	ปันทะผืน (ผู้ทรงคุณวุฒิ)
๑๒) นายชุตีวัฒน์	กันพัก (ผู้ทรงคุณวุฒิ)
๑๓) นายไพรัช	วงศ์หล้า
๑๔) นางหนูกร	ใจเย็น
๑๕) นายศรีเนียม	ไพโรบลย์
๑๖) นายสุวรรณ	ชติยา
๑๗) นายเสน่ห์	ทัศนกิตติ
๑๘) นายเสนาะ	แสนพรม
๑๙) นายประเสริฐ	เดชะ
๒๐) นางสาวลาวัล	เปี้ยไธสง
๒๑) นายสมชาย	บุญเรือง
๒๒) นายเสกสรร	เจริญเมือง
๒๓) นายทวีศิลป์	เครื่องคำ
๒๔) นายอำนาจ	ธนะชัย
๒๕) นางแรมจันทร์	ปันทะผืน

**คณะกรรมการหมู่บ้าน หมู่ที่ ๒ บ้านป่าก้าง มีจำนวนทั้งสิ้น ๒๕ คน ประกอบด้วย**

๑) นายวันชัย	กันจัน (ประธานกรรมการหมู่บ้าน)
๒) นายปิ่น	วงศ์หล้า
๓) นางวิมาลา	แก้วมณี
๔) นายจිරนนท์	ไชยยา
๕) นายสุพจน์	จำปา
๖) นางอำพรรณี	ไชยมงคล
๗) ร.ต.ต.วินัย	ปิณฑะสุต
๘) นายอรุณ	พิมพ์ผิว
๙) นางสาวกัลยา	พรมตา
๑๐) นางวรรณภา	คำราพิช
๑๑) นายจिरภัทร	ดีะวงศ์
๑๒) นายสุพัส	ชำนาญไกร
๑๓) นายเสน่ห์	ตุ่นแก้ว
๑๔) นายศรีทฤษฎ์	ขอคแสงมา
๑๕) นายพิรุฬห์	ศรีวิชัยเกตุ

๑๖) นางกนกพร	ชัยเพชร
๑๗) นายกิตติ	ชัยเพชร
๑๘) นางสุภา	ปิ่นวงศ์
๑๙) นายประเทือง	บำรุง
๒๐) นายไฉน	ปรีดา
๒๑) นางอรพินธ์	สิงห์คำฟู
๒๒) นายนรินทร์	พรมตา
๒๓) นางสุพิน	เมืองมูล
๒๔) นางสาวพนมวัน	บุญช่วย
๒๕) นายพิชญ์	สุมาลย์

**คณะกรรมการหมู่บ้าน หมู่ที่ ๓ บ้านบ่อหิน มีจำนวนทั้งสิ้น ๒๖ คน ประกอบด้วย**

๑) นายสรรทัพพ์	สิงห์โชติสทกิจ (ประธานกรรมการหมู่บ้าน)
๒) นายบัญญัติ	รังสรรค์
๓) นายฉัฐวุฒิ	เส็งสาย
๔) นายศศิพงษ์	บัวเปิด
๕) นายศรีทัย	อินทกิจ
๖) นางสมคิด	แจ้งไพร
๗) นายสาคร	สุวรรณกล่อม
๘) นายบรรจง	แสนปัญญา
๙) นางนิตยา	คำยอดใจ
๑๐) นางสาวพิน	รังสรรค์
๑๑) นายมาที	ธาดาวิสุทธิ์
๑๒) นางสาวเยาวลักษณ์	ไวสีบข้าว
๑๓) นายขุนแสง	ระทอ
๑๔) นายอดุลย์	สมบูรณ์
๑๕) นางมยุรา	ตุ่นแก้ว
๑๖) นายสมาน	มอญแสง
๑๗) นางจันทนา	จินดา
๑๘) นายบุญรัตน์	รังสรรค์
๑๙) นางรัตติยา	สุวรรณประสิทธิ์
๒๐) นางอารีย์	สุวรรณกล่อม
๒๑) นายอุดม	สุขยศศรี
๒๒) นายประเสริฐ	ใจเกลี้ยง
๒๓) นางคงคอย	วิชัยศรี
๒๔) นายสุวิทย์	คิดการงาน
๒๕) นายรุ่งโรจน์	ปิ่นเสน
๒๖) นายอนรรจน์	เขนย

**คณะกรรมการหมู่บ้าน หมู่ที่ ๔ บ้านข้าวโก มีจำนวนทั้งสิ้น ๑๗ คน ประกอบด้วย**

๑) นายชนพล	มณีนีรตนประเสริฐ (ประธานกรรมการหมู่บ้าน)
๒) นายทรงเดช	แก้วเขียว
๓) นายสุน	วงศ์ษา
๔) นายปัญญา	แก้วเขียว
๕) นายจรัญ	แสนหลวง
๖) นางไพรินทร์	กันธะมาโนช
๗) นางประภา	แก้วใส
๘) จ.ส.ต.จรัล	เสาวธีระ
๙) นางสาวทองเพียร	คำขาว
๑๐) ร.ต.ประจันต์	คำมะโน
๑๑) นางกาญจนา	วนะภุติ
๑๒) นางสาวศิริรัตน์	ชัยเกตุ
๑๓) นางผ่องพัน	มูลละ
๑๔) นางอำพรรณ	สายทองแดง
๑๕) นางทองศรี	เรือนแก้ว
๑๖) นางเกสร	บุญศรี
๑๗) นางทองเนียม	ปัญญา

**คณะกรรมการหมู่บ้าน หมู่ที่ ๕ บ้านหนองอึ่ง มีจำนวนทั้งสิ้น ๑๑ คน ประกอบด้วย**

๑) นายทักษิณ	มอญเพชร (ประธานกรรมการหมู่บ้าน)
๒) นายนิทัศน์	แก้วใจ
๓) นายอุดมพร	เขนย
๔) นายประพันธ์	อินตะแก้ว
๕) นายประดิษฐ์	วิริยา
๖) นายมงคล	เกตุปะละ
๗) นางสุมิตรา	เขนย
๘) นายโชติ	ฤทธา
๙) นายอินหวัน	ขอดขวด
๑๐) นายเลื่อน	จันะ
๑๑) นายเจริญ	ไชยศรี

**คณะกรรมการหมู่บ้าน หมู่ที่ ๖ บ้านพายน้อย มีจำนวนทั้งสิ้น ๑๗ คน ประกอบด้วย**

๑) นายจำเรียง	คำผัก (ประธานกรรมการหมู่บ้าน)
๒) นายเฉลย	สารแปง
๓) นายประนอม	บุญเกิดไวย์
๔) นางวงศ์เดือน	คุณหลวง
๕) นายสิงห์แก้ว	พงษ์ดง
๖) นางพัฒนา	กาเผือก

๗) นางรัตน์	ศรีนวล
๘) นายบุญศรี	อินทจักร์
๙) นางอินสวย	สุรนนท์
๑๐) นางวิไลวัลย์	ลึงกาดี
๑๑) นายสาคร	กาวิชัย
๑๒) นายเสริม	จันทร์ศิริ
๑๓) นายจันทร์แก้ว	เดชะ
๑๔) นายสวิง	เกตุมัก
๑๕) นายณัฐพล	อินแถลง
๑๖) นายนำพล	ไชยมงคล
๑๗) นางสาวสายจิตร	ปิ่นวงศ์

### ๑.๒.๒ การเลือกตั้ง

#### สถิติและข้อมูลเกี่ยวกับการเลือกตั้ง

การเลือกตั้งสมาชิกสภาเทศบาลและนายกเทศมนตรีตำบลสันป่าเปา เมื่อวันที่ ๒๘ มีนาคม ๒๕๖๔ แบ่งเป็น ๒ เขตเลือกตั้ง ได้แก่ เขตเลือกตั้งที่ ๑ ประกอบด้วย หมู่ที่ ๑ บ้านสันตันเปา หมู่ที่ ๔ บ้านข้าวโก และหมู่ที่ ๕ บ้านหนองอึ่ง เขตเลือกตั้งที่ ๒ ประกอบด้วย หมู่ที่ ๒ บ้านป่าก้าง หมู่ที่ ๓ บ้านบ่อหิน และหมู่ที่ ๖ บ้านพยากน้อย มีหน่วยเลือกตั้งจำนวน ๑๐ หน่วยเลือกตั้ง แบ่งเป็นเขตละ ๕ หน่วยเลือกตั้ง มีจำนวนผู้มีสิทธิเลือกตั้งและจำนวนผู้ใช้สิทธิเลือกตั้ง บัตรดี บัตรเสีย และบัตรไม่เลือกผู้สมัครผู้ใด ดังนี้

สถิติและข้อมูลการเลือกตั้งนายกเทศมนตรีตำบลสันป่าเปา

วันอาทิตย์ที่ ๒๘ มีนาคม ๒๕๖๔

ที่	หน่วย ที่	หมู่ที่	ชื่อหน่วยเลือกตั้ง	จำนวนผู้มีสิทธิเลือกตั้ง			จำนวนผู้มาใช้สิทธิที่มาแสดงตน				บัตรดี		บัตรเสีย		บัตรไม่เลือกผู้สมัครผู้ใด	
				ชาย	หญิง	รวม	ชาย	หญิง	รวม	ร้อยละ	จำนวน	ร้อยละ	จำนวน	ร้อยละ	จำนวน	ร้อยละ
๑	๑	๑	ศาลาวัดสันตันแป	๑๗๔	๒๔๔	๔๑๘	๑๔๓	๑๙๔	๓๓๗	๘๐.๖๒	๓๐๗	๙๑.๑๐	๑๒	๓.๕๖	๑๘	๕.๓๔
๒	๒	๑	ศาลาโรงครัววัดสันตันแป	๒๑๒	๒๗๓	๔๘๕	๑๕๑	๑๙๘	๓๔๙	๗๑.๙๖	๓๑๙	๙๑.๔๐	๑๐	๒.๘๗	๒๐	๕.๗๓
๓	๓	๑	ศาลาอเนกประสงค์ประจำ หมู่บ้าน	๑๕๕	๑๘๐	๓๓๕	๑๑๕	๑๒๗	๒๔๒	๗๒.๒๔	๒๒๗	๙๓.๘๐	๑	๐.๔๑	๑๔	๕.๗๙
๔	๔	๔	ศาลาอเนกประสงค์ประจำ หมู่บ้าน	๑๖๕	๑๕๙	๓๒๔	๑๒๖	๑๓๒	๒๕๘	๗๙.๖๓	๒๔๔	๙๔.๕๗	๖	๒.๓๓	๘	๓.๑๐
๕	๕	๕	ศาลาอเนกประสงค์ประจำ หมู่บ้าน	๑๑๔	๑๓๖	๒๕๐	๙๗	๑๑๓	๒๑๐	๘๔.๐๐	๒๐๒	๙๖.๑๙	๒	๐.๙๕	๖	๒.๘๖
๖	๖	๒	วัดสันป่าค่าง	๑๕๓	๑๗๐	๓๒๓	๑๓๖	๑๔๗	๒๘๓	๘๗.๖๒	๒๗๖	๙๗.๕๓	๔	๑.๔๑	๓	๑.๐๖
๗	๗	๒	ศูนย์การเรียนรู้ชุมชนบ้าน ป่าก้าง	๑๕๑	๑๘๘	๓๓๙	๑๑๔	๑๔๕	๒๕๙	๗๖.๔๐	๒๔๕	๙๔.๕๙	๕	๑.๙๓	๙	๓.๔๗
๘	๘	๓	ศาลาอเนกประสงค์ประจำ หมู่บ้าน	๑๙๓	๒๓๙	๔๓๒	๑๖๔	๑๘๕	๓๔๙	๘๐.๗๙	๓๓๒	๙๕.๑๓	๑๐	๒.๘๗	๗	๒.๐๑
๙	๙	๓	คริสตจักรบ่อหิน (โบสถ์ใต้)	๑๘๒	๒๖๒	๔๔๔	๑๓๑	๒๐๐	๓๓๑	๗๔.๕๕	๓๐๗	๙๒.๗๕	๗	๒.๑๑	๑๗	๕.๑๔
๑๐	๑๐	๖	วัดพยากน้อย	๑๕๗	๑๙๒	๓๔๙	๑๒๙	๑๕๐	๒๗๙	๗๙.๙๔	๒๖๘	๙๖.๐๖	๖	๒.๑๕	๕	๑.๗๙
รวม ๑๐ หน่วยเลือกตั้ง				๑,๖๕๖	๒,๐๔๓	๓,๖๙๙	๑,๓๐๖	๑,๕๙๑	๒,๘๙๗	๗๘.๓๒	๒,๗๒๗	๙๔.๑๓	๖๓	๒.๑๗	๑๐๗	๓.๖๙

ที่มา : เทศบาลตำบลสันป่าเปา

สถิติและข้อมูลการเลือกตั้งสมาชิกสภาเทศบาลตำบลสันป่าเปา เขตเลือกตั้งที่ ๑

วันอาทิตย์ที่ ๒๘ มีนาคม ๒๕๖๔

ที่	หน่วย ที่	หมู่ที่	ชื่อหน่วยเลือกตั้ง	จำนวนผู้มีสิทธิเลือกตั้ง			จำนวนผู้มาใช้สิทธิที่มาแสดงตน				บัตรดี		บัตรเสีย		บัตรไม่เลือก ผู้สมัครผู้ใด	
				ชาย	หญิง	รวม	ชาย	หญิง	รวม	ร้อยละ	จำนวน	ร้อยละ	จำนวน	ร้อยละ	จำนวน	ร้อยละ
๑	๑	๑	ศาลาวัดสันตันเปา	๑๗๔	๒๔๔	๔๑๘	๑๔๓	๑๙๔	๓๓๗	๘๐.๖๒	๓๐๑	๘๙.๓๒	๑๔	๔.๑๕	๒๒	๖.๕๓
๒	๒	๑	ศาลาโรงครัววัดสันตันเปา	๒๑๒	๒๗๓	๔๘๕	๑๕๑	๑๙๘	๓๔๙	๗๑.๙๖	๓๑๒	๘๙.๔๐	๑๐	๒.๘๗	๒๗	๗.๗๔
๓	๓	๑	ศาลาอเนกประสงค์ประจำ หมู่บ้าน	๑๕๕	๑๘๐	๓๓๕	๑๑๕	๑๒๗	๒๔๒	๗๒.๒๔	๒๑๕	๘๘.๘๔	๘	๓.๓๑	๑๙	๗.๘๕
๔	๔	๔	ศาลาอเนกประสงค์ประจำ หมู่บ้าน	๑๖๕	๑๕๙	๓๒๔	๑๒๖	๑๓๒	๒๕๘	๗๙.๖๓	๒๔๑	๙๓.๔๑	๕	๑.๙๔	๑๒	๔.๖๕
๕	๕	๕	ศาลาอเนกประสงค์ประจำ หมู่บ้าน	๑๑๔	๑๓๖	๒๕๐	๙๗	๑๑๓	๒๑๐	๘๔.๐๐	๒๐๐	๙๕.๒๔	๒	๐.๙๕	๘	๓.๘๑
รวม ๕ หน่วยเลือกตั้ง				๘๒๐	๙๙๒	๑,๘๑๒	๖๓๒	๗๖๔	๑,๓๙๖	๗๗.๐๔	๑,๒๖๙	๙๐.๙๐	๓๙	๒.๑๗	๘๘	๖.๓๐

ที่มา : เทศบาลตำบลสันป่าเปา

สถิติและข้อมูลการเลือกตั้งสมาชิกสภาเทศบาลตำบลสันป่าเปา เขตเลือกตั้งที่ ๒

วันอาทิตย์ที่ ๒๘ มีนาคม ๒๕๖๔

ที่	หน่วย ที่	หมู่ที่	ชื่อหน่วยเลือกตั้ง	จำนวนผู้มีสิทธิเลือกตั้ง			จำนวนผู้มาใช้สิทธิที่มาแสดงตน				บัตรดี		บัตรเสีย		บัตรไม่เลือก ผู้สมัครผู้ใด	
				ชาย	หญิง	รวม	ชาย	หญิง	รวม	ร้อยละ	จำนวน	ร้อยละ	จำนวน	ร้อยละ	จำนวน	ร้อยละ
๑	๑	๒	วัดสันป่าค่าง	๑๕๓	๑๗๐	๓๒๓	๑๓๖	๑๔๗	๒๘๓	๘๗.๖๒	๒๗๔	๙๖.๘๒	๕	๑.๗๗	๔	๑.๔๑
๒	๒	๒	ศูนย์การเรียนรู้ชุมชนบ้าน ป่าก้าง	๑๕๑	๑๘๘	๓๓๙	๑๑๔	๑๔๕	๒๕๙	๗๖.๔๐	๒๓๓	๘๙.๙๖	๑๐	๓.๘๖	๑๖	๖.๑๘
๓	๓	๓	ศาลาอเนกประสงค์ประจำ หมู่บ้าน	๑๙๓	๒๓๙	๔๓๒	๑๖๔	๑๘๕	๓๔๙	๘๐.๗๙	๓๒๘	๙๓.๙๘	๑๐	๒.๘๗	๑๑	๓.๑๕
๔	๔	๓	คริสตจักรบ่อหิน (โบสถ์ใต้)	๑๘๒	๒๖๒	๔๔๔	๑๓๑	๒๐๐	๓๓๑	๗๔.๕๕	๒๙๖	๘๙.๔๓	๑๒	๓.๖๓	๒๓	๖.๙๕
๕	๕	๖	วัดพยากน้อย	๑๕๖	๑๙๒	๓๔๘	๑๒๘	๑๕๐	๒๗๘	๗๙.๘๙	๒๕๗	๙๒.๔๕	๖	๒.๑๖	๑๕	๕.๔๐
รวม ๕ หน่วยเลือกตั้ง				๘๓๕	๑,๐๕๑	๑,๘๘๖	๖๗๓	๘๒๗	๑,๕๐๐	๗๙.๕๓	๑,๓๘๘	๙๒.๕๓	๔๓	๒.๘๗	๖๙	๔.๖๐

ที่มา : เทศบาลตำบลสันป่าเปา

### ๑.๓ ด้านประชากร

#### ข้อมูลเกี่ยวกับจำนวนประชากร

ลำดับ ที่	ปี พ.ศ. ...	จำนวนประชากร (คน)			อัตราการเปลี่ยนแปลง		การคาดการณ์ ในอนาคต
		ชาย	หญิง	รวม	+เพิ่ม/-ลด	คิดเป็นร้อยละ	
๑	ปี พ.ศ. ๒๕๖๔	๒,๑๔๙	๒,๕๒๑	๔,๖๗๐	๗๖	๑.๖๕	อัตราเฉลี่ยเพิ่มขึ้นปี ละ ๔๐ คน (ข้อมูล เปรียบเทียบ ๕ ปี ย้อนหลัง)
๒	ปี พ.ศ. ๒๕๖๓	๒,๑๑๗	๒,๔๗๗	๔,๕๙๔	-๖	-๐.๑๓	
๓	ปี พ.ศ. ๒๕๖๒	๒,๑๓๘	๒,๔๖๒	๔,๖๐๐	๒๕	๐.๕๕	
๔	ปี พ.ศ. ๒๕๖๑	๒,๑๓๕	๒,๔๔๐	๔,๕๗๕	๓๑	๐.๖๘	
๕	ปี พ.ศ. ๒๕๖๐	๒,๑๑๒	๒,๔๓๒	๔,๕๔๔	๗๓	๑.๖๓	

#### ช่วงอายุและจำนวนประชากร

ตำบลสันป่าเปา มีประชากรทั้งสิ้นจำนวน ๔,๗๒๖ คน แยกเป็นชาย ๒,๑๖๖ คนและหญิง ๒,๕๖๐ คน มีความหนาแน่นของประชากรโดยเฉลี่ยเท่ากับ ๗๓๒ คนต่อตารางกิโลเมตร มีรายละเอียดดังนี้

สถิติจำนวนประชากร			
จังหวัดเชียงใหม่ อำเภอสันทราย ตำบลสันป่าเปา			
ข้อมูลเดือน พฤศจิกายน ๒๕๖๕			
พื้นที่	ชาย	หญิง	รวม
ยอดรวมทั้งหมด	๒,๑๖๖	๒,๕๖๐	๔,๗๒๖
หมู่ที่ ๑ สันตันเปา	๗๕๘	๘๒๒	๑,๖๘๐
หมู่ที่ ๒ ป่าก้าง	๔๐๓	๔๓๔	๘๓๗
หมู่ที่ ๓ บ่อหิน	๔๕๘	๖๑๐	๑,๐๖๘
หมู่ที่ ๔ ชั่วโก	๑๘๘	๑๙๗	๓๘๕
หมู่ที่ ๕ หนองอึ้ง	๑๖๖	๑๘๒	๓๔๘
หมู่ที่ ๖ พยากน้อย	๑๙๓	๒๑๕	๔๐๘

ที่มา : สำนักบริหารการทะเบียน กรมการปกครอง <https://stat.bora.dopa.go.th/>

สถิติจำนวนบ้าน	
จังหวัดเชียงใหม่ อำเภอสันทราย ตำบลสันป่าเปา	
ข้อมูลเดือน พฤศจิกายน ๒๕๖๕	
พื้นที่	หลัง
ยอดรวมทั้งหมด	๒,๔๖๕
หมู่ที่ ๑ สันตันเปา	๙๑๓
หมู่ที่ ๒ ป่าก้าง	๓๘๕
หมู่ที่ ๓ บ่อหิน	๕๓๔
หมู่ที่ ๔ ชั่วโก	๑๘๒
หมู่ที่ ๕ หนองอึ้ง	๑๖๕
หมู่ที่ ๖ พยากน้อย	๒๘๖

ที่มา : สำนักบริหารการทะเบียน กรมการปกครอง <https://stat.bora.dopa.go.th/>

ประชากรรายอายุ			
แยกตามจำนวนประชากรที่มีชื่ออยู่ในทะเบียนบ้าน			
จังหวัดเชียงใหม่ อำเภอสันทราย ตำบลสันป่าเปา			
ข้อมูลเดือน พฤศจิกายน ๒๕๖๕			
พื้นที่	ชาย	หญิง	รวม
ยอดรวมทั้งหมด	๒,๑๖๖	๒,๕๖๐	๔,๗๒๖
อายุน้อยกว่า ๑ ปี	๑๑	๑๓	๒๔
อายุ ๑	๑๕	๒๒	๓๗
อายุ ๒	๑๓	๑๓	๒๖
อายุ ๓	๑๖	๑๒	๒๘
อายุ ๔	๒๓	๑๒	๓๕
อายุ ๕	๒๑	๒๑	๔๒
อายุ ๖	๒๑	๒๒	๔๓
อายุ ๗	๒๐	๒๖	๔๖
อายุ ๘	๒๕	๒๕	๕๐
อายุ ๙	๒๑	๒๒	๔๓
อายุ ๑๐	๒๔	๒๕	๔๙
อายุ ๑๑	๒๓	๑๗	๔๐
อายุ ๑๒	๒๖	๒๑	๔๗
อายุ ๑๓	๒๑	๒๕	๔๖
อายุ ๑๔	๑๔	๒๔	๓๘
อายุ ๑๕	๒๑	๑๗	๓๘
อายุ ๑๖	๒๒	๓๑	๕๓
อายุ ๑๗	๒๘	๒๘	๕๖
อายุ ๑๘	๒๒	๒๑	๔๓
อายุ ๑๙	๒๖	๒๒	๔๘
อายุ ๒๐	๒๕	๑๘	๔๓
อายุ ๒๑	๑๗	๒๓	๔๐
อายุ ๒๒	๑๘	๒๑	๓๙
อายุ ๒๓	๒๕	๒๘	๕๓
อายุ ๒๔	๒๓	๒๗	๕๐
อายุ ๒๕	๒๔	๓๖	๖๐
อายุ ๒๖	๒๓	๔๗	๗๐
อายุ ๒๗	๔๗	๓๓	๘๐
อายุ ๒๘	๓๓	๓๖	๖๙
อายุ ๒๙	๓๕	๓๔	๖๙
อายุ ๓๐	๓๔	๔๒	๗๖
อายุ ๓๑	๔๑	๔๐	๘๑

ประชากรรายอายุ			
แยกตามจำนวนประชากรที่มีชื่ออยู่ในทะเบียนบ้าน			
จังหวัดเชียงใหม่ อำเภอสันทราย ตำบลสันป่าเปา			
ข้อมูลเดือน พฤศจิกายน ๒๕๖๕			
พื้นที่	ชาย	หญิง	รวม
อายุ ๓๒	๒๙	๔๑	๗๐
อายุ ๓๓	๒๕	๔๒	๖๗
อายุ ๓๔	๒๙	๒๐	๔๙
อายุ ๓๕	๓๔	๓๑	๖๕
อายุ ๓๖	๒๗	๒๙	๕๖
อายุ ๓๗	๒๖	๓๕	๖๑
อายุ ๓๘	๓๕	๓๘	๗๓
อายุ ๓๙	๔๕	๓๘	๘๓
อายุ ๔๐	๓๗	๕๐	๘๗
อายุ ๔๑	๓๙	๓๖	๗๕
อายุ ๔๒	๓๙	๓๔	๗๓
อายุ ๔๓	๓๕	๔๗	๘๒
อายุ ๔๔	๓๘	๓๙	๗๗
อายุ ๔๕	๓๐	๔๓	๗๓
อายุ ๔๖	๒๕	๓๓	๕๘
อายุ ๔๗	๒๔	๓๕	๕๙
อายุ ๔๘	๓๓	๓๙	๗๒
อายุ ๔๙	๓๓	๓๑	๖๔
อายุ ๕๐	๓๗	๕๓	๙๐
อายุ ๕๑	๔๑	๔๔	๘๕
อายุ ๕๒	๓๘	๓๕	๗๓
อายุ ๕๓	๓๐	๔๓	๗๓
อายุ ๕๔	๒๒	๔๕	๖๗
อายุ ๕๕	๒๑	๔๓	๖๔
อายุ ๕๖	๔๔	๔๘	๙๒
อายุ ๕๗	๓๔	๓๖	๗๐
อายุ ๕๘	๓๖	๔๔	๘๐
อายุ ๕๙	๓๕	๕๐	๘๕
อายุ ๖๐	๔๐	๓๗	๗๗
อายุ ๖๑	๓๗	๔๔	๘๑
อายุ ๖๒	๒๗	๔๒	๖๙
อายุ ๖๓	๒๖	๕๒	๗๘
อายุ ๖๔	๒๙	๔๘	๗๗

ประชากรรายอายุ			
แยกตามจำนวนประชากรที่มีชื่ออยู่ในทะเบียนบ้าน			
จังหวัดเชียงใหม่ อำเภอสันทราย ตำบลสันป่าเปา			
ข้อมูลเดือน พฤศจิกายน ๒๕๖๕			
พื้นที่	ชาย	หญิง	รวม
อายุ ๖๕	๔๐	๓๙	๗๙
อายุ ๖๖	๓๒	๕๑	๘๓
อายุ ๖๗	๒๔	๓๓	๕๗
อายุ ๖๘	๒๓	๒๓	๔๖
อายุ ๖๙	๑๔	๓๓	๔๗
อายุ ๗๐	๒๑	๓๑	๕๒
อายุ ๗๑	๑๘	๒๔	๔๒
อายุ ๗๒	๑๗	๒๖	๔๓
อายุ ๗๓	๑๕	๒๐	๓๕
อายุ ๗๔	๒๐	๒๒	๔๒
อายุ ๗๕	๑๙	๑๗	๓๖
อายุ ๗๖	๑๑	๑๐	๒๑
อายุ ๗๗	๑๔	๙	๒๓
อายุ ๗๘	๙	๗	๑๖
อายุ ๗๙	๘	๕	๑๓
อายุ ๘๐	๔	๘	๑๒
อายุ ๘๑	๘	๑๓	๒๑
อายุ ๘๒	๕	๙	๑๔
อายุ ๘๓	๔	๖	๑๐
อายุ ๘๔	๔	๘	๑๒
อายุ ๘๕	๑	๙	๑๐
อายุ ๘๖	๔	๒	๖
อายุ ๘๗	๓	๓	๖
อายุ ๘๘	๒	๓	๕
อายุ ๘๙	๐	๓	๓
อายุ ๙๐	๒	๕	๗
อายุ ๙๑	๐	๐	๐
อายุ ๙๒	๑	๓	๔
อายุ ๙๓	๑	๑	๒
อายุ ๙๔	๑	๔	๕
อายุ ๙๕	๐	๑	๑
อายุ ๙๖	๑	๐	๑
อายุ ๙๗	๒	๐	๒

ประชากรรายอายุ			
แยกตามจำนวนประชากรที่มีชื่ออยู่ในทะเบียนบ้าน			
จังหวัดเชียงใหม่ อำเภอสันทราย ตำบลสันป่าเปา			
ข้อมูลเดือน พฤศจิกายน ๒๕๖๕			
พื้นที่	ชาย	หญิง	รวม
อายุ ๙๘	๐	๐	๐
อายุ ๙๙	๐	๒	๒
อายุ ๑๐๐	๐	๐	๐
อายุมากกว่า ๑๐๐ ปี	๐	๑	๑
เกิดปีจันทร์คติ	๐	๐	๐

ที่มา : สำนักบริหารการทะเบียน กรมการปกครอง <https://stat.bora.dopa.go.th/>

### ปิรามิดประชากรตำบลสันป่าเปา

กลุ่มอายุ	ชาย	หญิง	รวม	% ชาย	% หญิง
๐๐-๐๔	๗๘	๗๒	๑๕๐	๑.๖๕	๑.๕๒
๐๕-๐๙	๑๐๘	๑๑๖	๒๒๔	๒.๒๙	๒.๔๕
๑๐-๑๔	๑๐๘	๑๑๒	๒๒๐	๒.๒๙	๒.๓๗
๑๕-๑๙	๑๑๙	๑๑๙	๒๓๘	๒.๕๒	๒.๕๒
๒๐-๒๔	๑๐๘	๑๑๗	๒๒๕	๒.๒๙	๒.๔๘
๒๕-๒๙	๑๖๒	๑๘๖	๓๔๘	๓.๔๓	๓.๙๔
๓๐-๓๔	๑๕๘	๑๘๕	๓๔๓	๓.๓๔	๓.๙๑
๓๕-๓๙	๑๖๗	๑๗๑	๓๓๘	๓.๕๓	๓.๖๒
๔๐-๔๔	๑๘๘	๒๐๖	๓๙๔	๓.๙๘	๔.๓๖
๔๕-๔๙	๑๔๕	๑๘๑	๓๒๖	๓.๐๗	๓.๘๓
๕๐-๕๔	๑๖๘	๒๒๐	๓๘๘	๓.๕๕	๔.๖๖
๕๕-๕๙	๑๗๐	๒๒๑	๓๙๑	๓.๖๐	๔.๖๘
๖๐-๖๔	๑๕๙	๒๒๓	๓๘๒	๓.๓๖	๔.๗๒
๖๕-๖๙	๑๓๓	๑๗๙	๓๑๒	๒.๘๑	๓.๗๙
๗๐-๗๔	๙๑	๑๒๓	๒๑๔	๑.๙๓	๒.๖๐
๗๕-๗๙	๖๑	๔๘	๑๐๙	๑.๒๙	๑.๐๒
๘๐+	๔๓	๘๑	๑๒๔	๐.๙๑	๑.๗๑
<b>รวม</b>	<b>๒,๑๖๖</b>	<b>๒,๕๖๐</b>	<b>๔,๗๒๖</b>	<b>๔๕.๘๓</b>	<b>๕๔.๑๗</b>

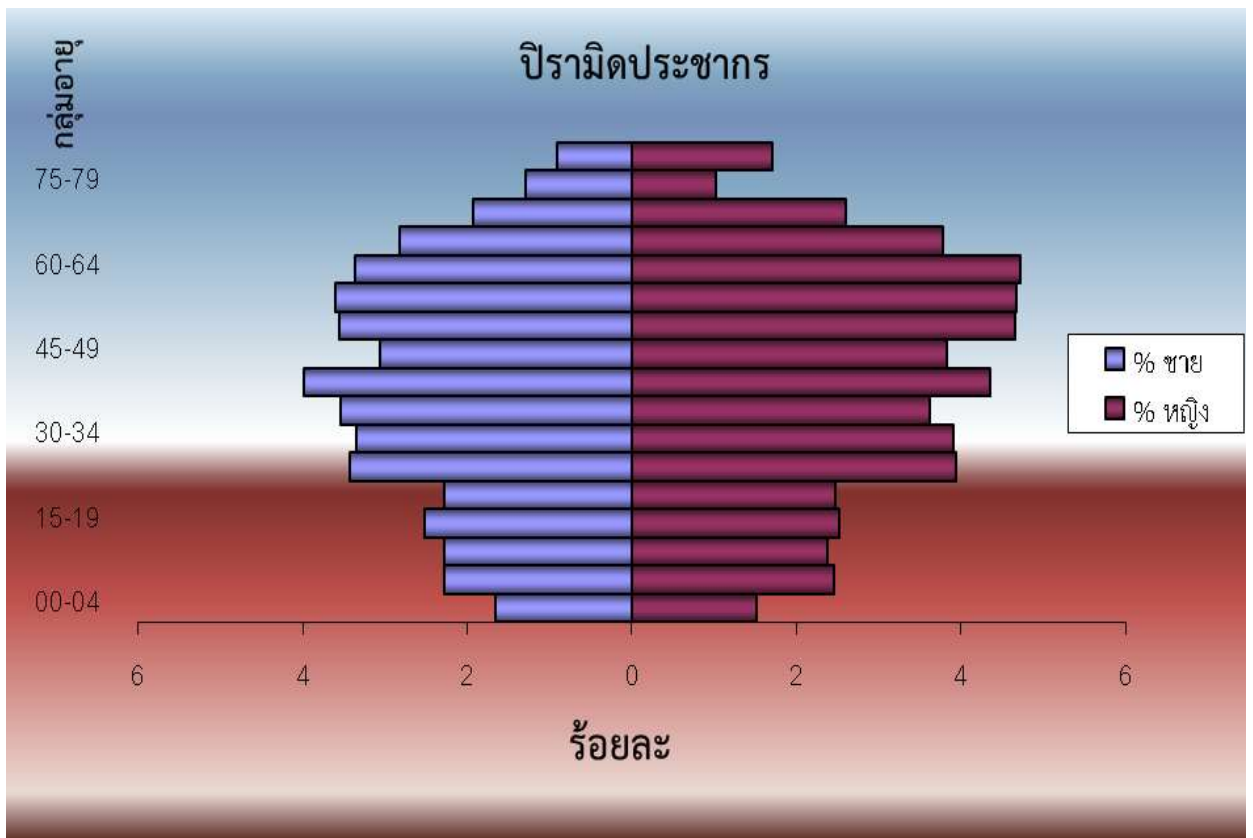

#### ประชากรแยกตามกลุ่มวัย

ช่วงอายุ	เพศชาย	เพศหญิง	รวมทั้งหมด	สัดส่วน
วัยเด็ก (น้อยกว่าหนึ่งปี ถึง ๑๒ ปี)	๒๕๙	๒๕๑	๕๑๐	๑๐.๗๙
วัยรุ่น (๑๓ ปี ถึง ๑๘ ปี)	๑๒๘	๑๔๖	๒๗๔	๕.๘๐
วัยผู้ใหญ่ (๑๙ ปี ถึง ๕๙)	๑,๒๙๒	๑,๕๐๙	๒,๘๐๑	๕๙.๒๗
วัยสูงอายุ (๖๐ ปีขึ้นไป)	๔๘๗	๖๕๔	๑,๑๔๑	๒๔.๑๔
รวม	๒,๑๖๖	๒,๕๖๐	๔,๗๒๖	๑๐๐.๐๐

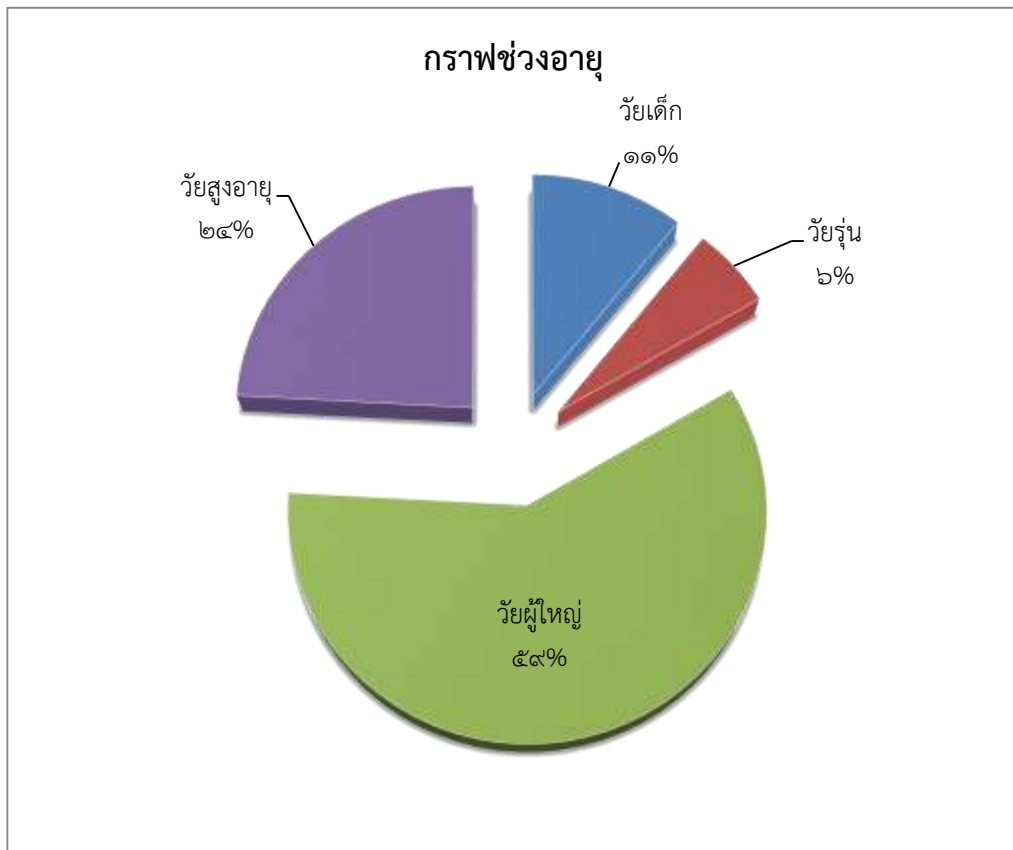

จากข้อมูลประชากรแยกตามกลุ่มวัยและช่วงอายุ จะเห็นได้ว่า ประชากรกลุ่มวัยผู้ใหญ่ หรือวัยทำงานจะมีจำนวนมากที่สุด คือ ๒,๘๐๑ คน คิดเป็นร้อยละ ๕๙.๒๗ และรองลงมาคือ วัยสูงอายุ จำนวน ๑,๑๔๑ คน คิดเป็นร้อยละ ๒๔.๑๔

#### ๔. ด้านสังคม

##### ๔.๑ การศึกษา

ตำบลสันป่าเปา มีโรงเรียนระดับประถมศึกษา จำนวน ๑ แห่ง คือ โรงเรียนบ้านป่าก้าง ตั้งอยู่ในพื้นที่หมู่ที่ ๒ บ้านป่าก้าง สังกัดสำนักงานคณะกรรมการการศึกษาขั้นพื้นฐาน มีบุคลากรรวมทั้งสิ้น ๘ คน ประกอบด้วย ผู้อำนวยการโรงเรียน ๑ คน ข้าราชการครู ๕ คน ครูอัตราจ้าง ๑ คน และนักการ ๑ คน มีจำนวนห้องเรียน ๘ ห้อง และมีจำนวนนักเรียน ๑๐๕ คน มีศูนย์พัฒนาเด็กเล็ก จำนวน ๑ แห่ง คือ ศูนย์พัฒนาเด็กเล็กตำบลสันป่าเปา ตั้งอยู่ในโรงเรียนบ้านป่าก้าง หมู่ที่ ๒ สังกัดเทศบาลตำบลสันป่าเปา มีบุคลากรรวมทั้งสิ้น ๓ คน ประกอบด้วย ผู้ช่วยครูผู้ดูแลเด็ก ๑ คน ผู้ดูแลเด็ก ๑ คน และพนักงานจ้างเหมา ๑ คน นักเรียนจำนวน ๓๗ คน และมีศูนย์การเรียนรู้ชุมชน จำนวน ๑ แห่ง ในสังกัด กศน. อ.สันทราย และห้องสมุดเฉลิมพระเกียรติสมเด็จพระเทพรัตนราชสุดาสยามบรมราชกุมารี จำนวน ๑ แห่ง ตั้งอยู่ภายในบริเวณเทศบาลตำบลสันป่าเปา (หลังเดิม)

จำนวนนักเรียนและจำนวนห้องเรียนของโรงเรียนบ้านป่าก้าง (สังกัด สพฐ.)

ระดับชั้น	ชาย (คน)	หญิง (คน)	รวม (คน)
อ.๒	๗	๙	๑๖
อ.๓	๘	๕	๑๓
ป.๑	๙	๕	๑๔
ป.๒	๔	๗	๑๑
ป.๓	๗	๑๐	๑๗
ป.๔	๖	๕	๑๑
ป.๕	๘	๔	๑๒
ป.๖	๔	๔	๘
<b>รวม</b>	<b>๕๓</b>	<b>๔๙</b>	<b>๑๐๒</b>

ที่มา : ระบบข้อมูลระบบสารสนเทศทางการศึกษาท้องถิ่น. (Local Education Center information system : LEC) วันที่ทำการยืนยันข้อมูล ๓๐ มิถุนายน ๒๕๖๔

จำนวนเด็กในศูนย์พัฒนาเด็กเล็กตำบลสันป่าเปา (สังกัดเทศบาลตำบลสันป่าเปา)

ชอายุ	ชาย (คน)	หญิง (คน)	รวม (คน)
อายุ ๒ ขวบ	๖	๘	๑๔
อายุ ๓ ขวบ	๙	๑๑	๒๐
อายุ ๔ ขวบ	๒	๑	๔
<b>รวม</b>	<b>๑๗</b>	<b>๒๐</b>	<b>๓๗</b>

ที่มา : ระบบข้อมูลระบบสารสนเทศทางการศึกษาท้องถิ่น. (Local Education Center information system : LEC) วันที่ทำการยืนยันข้อมูล ๓๐ มิถุนายน ๒๕๖๔

#### ๔.๒ สาธารณสุข

จำนวนและอัตราการเกิดมีชีพของประชากรในพื้นที่ จำแนกตามหมู่บ้านปี ๒๕๖๑-๒๕๖๓

ปี	เกิด		ตาย		เพิ่ม		จำนวนประชากรทั้งหมดแต่ละปี
	จำนวน	อัตราต่อพันประชากร	จำนวน	อัตราต่อพันประชากร	จำนวน	อัตราต่อพันประชากร	
๒๕๖๑	๒๘	๖.๐๒	๒๙	๖.๒๔	-๑	-๐.๒๑	๔,๖๔๖
๒๕๖๒	๑๗	๓.๖๙	๒๒	๔.๗๗	๕	๑.๑	๔,๖๐๘
๒๕๖๓	๑๓	๒.๘๑	๔๓	๙.๓	๓๐	๖.๕	๔,๖๒๒

ที่มา : โรงพยาบาลส่งเสริมสุขภาพตำบลบ้านป่าก้าง

สาเหตุการเสียชีวิตของประชากรในพื้นที่ตำบลสันป่าเปา ปี ๒๕๖๑ - ๒๕๖๓

ลำดับ	สาเหตุการเสียชีวิต	ปี ๒๕๖๑		ปี ๒๕๖๒		ปี ๒๕๖๓	
		จำนวน	อัตราต่อพันประชากร	จำนวน	อัตราต่อพันประชากร	จำนวน	อัตราต่อพันประชากร
๑	หัวใจล้มเหลว	๕	๑.๑	๘	๑.๗๔	๑๕	๓.๒๔
๒	ไตวาย	๗	๑.๕	๒	๐.๔	๖	๑.๓
๓	มะเร็ง	๒	๐.๔	๑	๐.๒	๑๑	๒.๔
๔	ติดเชื้อในกระแสเลือด	๔	๐.๘	๒	๐.๔	๐	๐
๕	ชรา	๒	๐.๔	๕	๑.๐๘	๐	๐
๖	เส้นเลือดหัวใจตีบ	๒	๐.๔	๐	๐	๐	๐
๗	ปอดอุดกั้นเรื้อรัง	๐	๐	๒	๐.๔	๑	๐.๒
๘	ปอดบวม	๐	๐	๐	๐	๓	๐.๖๕
๙	เบาหวาน	๑	๐.๒	๐	๐	๐	๐
๑๐	ปอดติดเชื้อ	๑	๐.๒	๐	๐	๐	๐
๑๑	บาดทะยัก	๑	๐.๒	๐	๐	๐	๐
๑๒	หัวใจเต้นผิดจังหวะ	๑	๐.๒	๐	๐	๐	๐
๑๓	ติดเชื้อในช่องท้อง	๑	๐.๒	๐	๐	๐	๐
๑๔	ตับแข็ง	๑	๐.๒	๐	๐	๐	๐
๑๕	หลอดเลือดสมอง	๑	๐.๒	๑	๐.๒	๑	๐.๒
๑๖	อุบัติเหตุรถชน	๐	๐	๑	๐.๒	๑	๐.๒
๑๗	ความดันโลหิตสูง	๐	๐	๐	๐	๑	๐.๒
๑๘	ภาวะปอดบวม	๐	๐	๐	๐	๑	๐.๒
๑๙	แขวนคอตาย	๐	๐	๐	๐	๑	๐.๒
๒๐	น้ำตาลในเลือดต่ำ	๐	๐	๐	๐	๑	๐.๒
๒๑	เลือดออกในกระเพาะอาหาร	๐	๐	๐	๐	๑	๐.๒
รวม		๒๙	๖.๒๔	๒๒	๔.๗๗	๔๓	๙.๓

ที่มา : โรงพยาบาลส่งเสริมสุขภาพตำบลบ้านป่าก้าง

จำนวนผู้ป่วยโรคเรื้อรังในพื้นที่ จำแนกตามโรค ปีงบประมาณ ๒๕๖๓

ลำดับที่	โรค	จำนวนผู้ป่วย(คน)	อัตรา : ๑๐๐๐
๑	เบาหวาน	๑๒๐	๒๕.๙๖
๒	ความดันโลหิตสูง	๓๖๔	๗๘.๗๕
๓	ปอดอุดกั้นเรื้อรัง	๔	๐.๘๖
๔	ไตเรื้อรัง	๓๘	๘.๒๒
๕	โรคหัวใจ	๑๓	๒.๘๑
๖	มะเร็ง	๒๑	๔.๕๔
๗	หลอดเลือดสมอง	๑๖	๓.๔๖
๘	ภาวะภูมิคุ้มกันบกพร่อง	๑๖	๓.๔๖
รวม		๕๙๒	๑๒๘.๑

ที่มา : โรงพยาบาลส่งเสริมสุขภาพตำบลบ้านป่าก้าง

จำนวนและอัตราป่วย โรคที่ต้องเฝ้าระวังทางระบาดวิทยา ๕ อันดับแรก จำแนกตามโรค

โรค	ปี ๒๕๖๑		ปี ๒๕๖๒		ปี ๒๕๖๓	
	จำนวน	อัตรา:แสน	จำนวน	อัตรา:แสน	จำนวน	อัตรา:แสน
อุจจาระร่วง	๓๔	๗๓๑.๘๑	๓๑	๖๗๒.๗๔	๑๘	๓๘๙.๔๔
อาหารเป็นพิษ	๓	๑๗๒	๐	๐	๑	๒๑.๖๓
ตาแดง	๑	๑๙	๐	๐	๐	๐
ปอดบวม	๐	๒๑.๕๒	๑	๒๑.๗	๐	๐
หัด	๐	๐	๑	๒๑.๗	๐	๐
สุกใส	๐	๐	๐	๐	๑	๒๑.๖๓

ที่มา : โรงพยาบาลส่งเสริมสุขภาพตำบลบ้านป่าก้าง

จำนวนผู้มารับบริการใน รพ.สต.บ้านป่าก้าง ปีงบประมาณ ๒๕๖๑-๒๕๖๓

ปีงบประมาณ	๒๕๖๑	๒๕๖๒	๒๕๖๓
คน	๖๗๖	๖๗๘	๑,๐๑๕
ครั้ง	๑๒,๘๖๘	๑๐,๑๘๑	๙,๗๙๙

ที่มา : โรงพยาบาลส่งเสริมสุขภาพตำบลบ้านป่าก้าง

จำนวนผู้พิการในพื้นที่สถานบริการ จำแนกตามหมู่บ้าน และประเภทความพิการ ปีงบประมาณ ๒๕๖๓

หมู่ที่	ชื่อหมู่บ้าน	ประเภทความพิการ						รวม
		การมองเห็น	การได้ยิน/ความหมาย	การเคลื่อนไหว/ร่างกาย	จิตใจ/พฤติกรรม/ออทิสติก	สติปัญญา	การเรียนรู้	
๑	สันตันเปา	๐	๗	๑๓	๓	๓	๐	๒๖
๒	ป่าก้าง	๐	๑๑	๑๖	๑	๔	๐	๓๒
๓	บ่อหิน	๑	๖	๒๑	๔	๔	๐	๓๖
๔	ข้าวโก	๑	๒	๖	๐	๒	๑	๑๒
๕	หนองอึ่ง	๐	๒	๔	๒	๑	๐	๙
๖	พยากน้อย	๒	๓	๕	๐	๐	๐	๑๐
รวม		๔	๓๑	๖๕	๑๐	๑๔	๑	๑๒๕

ที่มา : โรงพยาบาลส่งเสริมสุขภาพตำบลบ้านป่าก้าง

จำนวนครั้งและอัตราป่วยของผู้ใช้บริการ จำแนกตามสาเหตุการป่วย ๒๑ กลุ่มโรค ปีงบประมาณ ๒๕๖๑-๒๕๖๓

สาเหตุการป่วย	ปี ๒๕๖๑		ปี ๒๕๖๒		ปี ๒๕๖๓	
	จำนวน		จำนวน		จำนวน	
	คน	ครั้ง	คน	ครั้ง	คน	ครั้ง
โรคติดเชื้อและปรสิต	๑๑๘	๑๒๗	๕๕	๖๓	๔๔	๔๙
เนื้องอก	๑๐	๑๕	๕	๗	๘	๑๒
โรคเลือดและอวัยวะสร้างเลือด	๘	๙	๑๓	๑๗	๗	๘
โรคต่อมหลังภายใน โภชนาการ เมตาบอลิซึม	๑๗๕	๑๘๒	๑๔๖	๑๕๗	๑๗๐	๑๘๙
ภาวะแปรปรวนทางจิต	๒๒	๒๗	๙	๑๓	๔๘	๕๔
ระบบประสาท	๓๔	๓๙	๑๘	๒๒	๔	๘
โรคตา ส่วนประกอบของตา	๗๗	๘๕	๖๖	๗๘	๓๒	๔๑
โรคหู และปุ่มกกหู	๔๒	๔๗	๑๓	๒๒	๒๗	๓๖
โรกระบบไหลเวียนเลือด	๒๒๖	๒๓๑	๑๕๓	๑๖๖	๑๖๙	๑๘๐
โรกระบบหายใจ	๗๙๑	๘๕๐	๖๒๐	๗๒๑	๔๐๘	๕๑๑
โรกระบบย่อยอาหาร รวมโรคในช่องปาก	๕๕๓	๕๗๑	๓๗๖	๔๔๓	๓๔๗	๔๔๔
โรคผิวหนัง และเนื้อเยื่อใต้ผิวหนัง	๑๙๐	๒๐๑	๑๕๐	๑๖๕	๑๔๑	๑๕๗
โรกระบบกล้ามเนื้อ รวมโครงร่าง	๓๔๕	๓๕๑	๒๒๗	๒๔๗	๑๗๒	๑๘๙
โรกระบบอวัยวะสืบพันธุ์ รวมระบบสืบสาวะ	๕๐	๕๓	๔๕	๕๖	๓๔	๕๒
ภาวะแทรกซ้อนในการตั้งครรภ์ คลอด ระยะเวลาอยู่ไฟ	๐	๐	๑	๑	๐	๐
ภาวะผิดปกติของทารกที่เกิดขึ้นในระยะปริกำเนิด	๑	๑	๐	๐	๑	๓
รูปร่างผิดปกติแต่กำเนิด	๑	๑	๐	๐	๐	๐
อาการและภาวะที่กำหนดไม่ชัดเจน	๗๙๒	๘๑๒	๕๒๔	๕๔๗	๔๒๙	๕๑๗
การส่งเสริมสุขภาพและป้องกันโรค	๓๕๐	๕๒๓	๘๔๘	๘๖๙	๖๑๙	๖๓๕
อุบัติเหตุการขนส่ง ผลที่ตามมา	๕	๙	๓	๑๐	๒	๕
สาเหตุจากภายนอกอื่นๆที่ทำให้ป่วยหรือตาย	๔๓	๕๕	๑๘	๒๒	๙	๑๓
<b>รวม</b>	<b>๓๘๓๓</b>	<b>๔๑๘๙</b>	<b>๓๒๙๐</b>	<b>๓๖๒๖</b>	<b>๒๖๗๑</b>	<b>๓๑๐๓</b>

จำนวนเป้าหมายและความครอบคลุมการตรวจคัดกรองมะเร็งปากมดลูก จำแนกตามหมู่บ้าน ปีงบประมาณ ๒๕๖๑-๒๕๖๓

กลุ่มเป้าหมาย คือ สตรีอายุ ๓๕-๖๐ ปี

หมู่ที่	ชื่อหมู่บ้าน	ปี ๒๕๖๑			ปี ๒๕๖๒			ปี ๒๕๖๓		
		เป้าหมาย	ผลงาน	ร้อยละ	เป้าหมาย	ผลงาน	ร้อยละ	เป้าหมาย	ผลงาน	ร้อยละ
๑	สันตันเปา	๔๑๐	๒๑	๕.๑๒	๔๐๔	๔๒	๑๐.๔	๓๙๙	๑๔๕	๓๖.๓๔
๒	ป่าก้าง	๒๑๔	๒	๐.๙๓	๒๑๔	๑๘	๘.๔๑	๒๐๘	๔๖	๒๒.๑๒
๓	บ่อหิน	๒๕๕	๒	๐.๗๘	๒๔๔	๑๔	๕.๗๔	๒๓๓	๔๘	๒๐.๖
๔	ข้าวโก	๙๐	๓	๓.๓๓	๘๗	๙	๑๐.๓๔	๘๕	๒๙	๓๔.๑๒
๕	หนองอึ่ง	๗๘	๒	๒.๕๖	๗๖	๘	๑๐.๕๓	๗๓	๒๒	๓๐.๑๔
๖	พยากน้อย	๑๐๓	๗	๖.๘	๑๐๐	๑๐	๑๐	๙๖	๒๒	๒๒.๙๒
รวม		๑๑๕๐	๓๗	๓.๒๒	๑๑๒๕	๑๐๑	๙	๑๐๙๔	๓๑๒	๒๘.๕

ที่มา : โรงพยาบาลส่งเสริมสุขภาพตำบลบ้านป่าก้าง

ความครอบคลุมงานอนามัยแม่และเด็ก จำแนกตามปีงบประมาณ

ปี งบประมาณ	จำนวนเด็ก เกิด มีชีพ	งานบริการมารดาและทารก				น้ำหนักทารกแรกคลอด			
		ดูแลหญิงตั้งครรภ์ ก่อนคลอด ๔ ครั้ง	คลอดโดย เจ้าหน้าที่ สาธารณสุข	ดูแล มารดาหลังคลอด ครบ ๓ ครั้ง	ดูแลทารก หลังคลอด ครบ ๓ ครั้ง	ทารกได้รับ การชั่งน้ำหนัก	น้ำหนัก น้อยกว่า ๒,๕๐๐ กรัม	น้ำหนัก ๒,๕๐๐ ถึง ๓,๐๐๐ กรัม	น้ำหนัก มากกว่า ๓,๐๐๐ กรัม
๒๕๖๑	๒๘	๒๘	๒๘	๒๘	๒๘	๒๘	๐	๒๔	๔
๒๕๖๒	๑๗	๑๗	๑๗	๑๗	๑๗	๑๗	๐	๑๕	๒
๒๕๖๓	๑๓	๑๓	๑๓	๑๓	๑๓	๑๓	๐	๑๐	๓

ที่มา : โรงพยาบาลส่งเสริมสุขภาพตำบลบ้านป่าก้าง

ความครอบคลุมการดำเนินงานสร้างเสริมภูมิคุ้มกันโรค จำแนกตามกลุ่มอายุ

ปี งบประมาณ	เด็กอายุ ๐-๑ ปี			เด็กอายุ ๑ ปีครึ่ง - ๒ปี			เด็กอายุ ๒ ปีครึ่ง- ๓ ปี			เด็กอายุ ๔ - ๖ ปี			หญิงตั้งครรภ์		
	จำนวน	รับวัคซีน ครบชุด	ร้อยละ	จำนวน	รับวัคซีน ครบชุด	ร้อยละ	จำนวน	รับวัคซีน ครบชุด	ร้อยละ	จำนวน	รับวัคซีน ครบชุด	ร้อยละ	จำนวน	รับวัคซีน ครบชุด	ร้อยละ
๒๕๖๑	๑๘	๑๘	๑๐๐	๑๕	๑๕	๑๐๐	๒๖	๒๖	๑๐๐	๒๐	๒๐	๑๐๐	๒๘	๒๘	๑๐๐
๒๕๖๒	๑๗	๑๗	๑๐๐	๒๐	๒๐	๑๐๐	๑๒	๑๒	๑๐๐	๑๒	๑๒	๑๐๐	๑๗	๑๗	๑๐๐
๒๕๖๓	๖	๖	๑๐๐	๑๑	๑๑	๑๐๐	๒๖	๒๖	๑๐๐	๑๗	๑๗	๑๐๐	๑๓	๑๓	๑๐๐

ที่มา : โรงพยาบาลส่งเสริมสุขภาพตำบลบ้านป่าก้าง

จำนวนและอัตราคุมกำเนิดของหญิงวัยเจริญพันธุ์ที่อยู่กินกับสามี จำแนกปีงบประมาณ และวิธีคุมกำเนิด

ปี งบประมาณ	จำนวน หญิงวัยเจริญพันธุ์ ที่แต่งงานอยู่กินกับสามี	จำนวนที่ คุมกำเนิด	อัตรา คุมกำเนิด	วิธีคุมกำเนิด							ไม่คุม กำเนิด	อัตราการไม่ คุมกำเนิด
				ยาเม็ด	ยาฉีด	ยาฝัง	ใส่ห่วง	หมันหญิง	หมันชาย	ถุงยาง		
๒๕๖๑	๒๗๒	๑๔๑	๕๑.๘	๘๐	๕๑	๐	๐	๗	๐	๓	๑๓๑	๔๘.๒
๒๕๖๒	๒๔๔	๑๒๒	๕๐	๖๘	๔๖	๐	๐	๕	๐	๓	๑๒๒	๕๐
๒๕๖๓	๒๒๓	๑๐๘	๔๘.๔๓	๖๐	๔๒	๐	๐	๔	๐	๒	๑๑๕	๕๑.๕๖

ที่มา : โรงพยาบาลส่งเสริมสุขภาพตำบลบ้านป่าก้าง

จำนวนและร้อยละการสร้างเสริมภูมิคุ้มกันโรคจำแนกตามโรงเรียน และวัคซีน ปีการศึกษา ๒๕๖๓

ชื่อโรงเรียน	เด็กนักเรียนชั้น ป.๑									เด็กนักเรียนชั้น ป.๖		
	จำนวน นักเรียน	BCG				dT/OPV		MMR		จำนวน นักเรียน	dT คน	ร้อยละ
		ไม่พบแผลเป็น/ไม่มีประวัติการรับวัคซีน	ร้อยละ	รับวัคซีนกระตุ้น	ร้อยละ	ได้รับdT กระตุ้น	ร้อยละ	คน	ร้อยละ			
ป่าก้าง	๘	๐	๐	๐	๐	๘	๑๐๐	๘	๑๐๐	๗	๗	๑๐๐
รวม	๘	๐	๐	๐	๐	๘	๑๐๐	๘	๑๐๐	๗	๗	๑๐๐

ที่มา : โรงพยาบาลส่งเสริมสุขภาพตำบลบ้านป่าก้าง

จำนวนและร้อยละการตรวจ ภาวะการเจริญเติบโตของนักเรียน จำแนกตามโรงเรียน และผลการตรวจ ปีการศึกษา ๒๕๖๓

ชื่อโรงเรียน	จำนวนนักเรียน	ชั่งน้ำหนักและวัดส่วนสูง(คน)	ร้อยละ	น้ำหนักต่ำกว่าเกณฑ์ (ผอม)		น้ำหนักตามเกณฑ์		น้ำหนักเกินเกณฑ์ (อ้วน)		ส่วนสูงต่ำกว่าเกณฑ์ (เตี้ย)	
				จำนวน	ร้อยละ	จำนวน	ร้อยละ	จำนวน	ร้อยละ	จำนวน	ร้อยละ
ป่าแก้ง	๙๐	๙๐	๑๐๐	๑๔	๑๕.๕	๕๗	๖๓.๓	๘	๘.๘	๗	๗.๗
รวม	๙๐	๙๐	๑๐๐	๑๔	๑๕.๕	๕๗	๖๓.๓	๘	๘.๘	๗	๗.๗

ที่มา : โรงพยาบาลส่งเสริมสุขภาพตำบลบ้านป่าแก้ง

จำนวนและร้อยละการตรวจสุขภาพเหงือกและฟันของนักเรียน จำแนกตามโรงเรียนและผลการตรวจ ปีการศึกษา ๒๕๖๓

โรงเรียน	จำนวนนักเรียน	ตรวจสุขภาพเหงือกและฟัน (คน)	ร้อยละ	ผลตรวจสุขภาพเหงือก										ผลตรวจสุขภาพฟัน		การให้บริการ	
				ปกติ		ผิดปกติเล็กน้อย		ปานกลาง		รุนแรง		รักษาเร่งด่วน		ฟันแท้ผุ (คน)	ร้อยละ	ส่งเสริมป้องกัน(คน)	รักษา (คน)
				จำนวน	ร้อยละ	จำนวน	ร้อยละ	จำนวน	ร้อยละ	จำนวน	ร้อยละ	จำนวน	ร้อยละ				
ป่าแก้ง	๕๙	๕๙	๑๐๐	๔๕	๗๖.๓	๐	๐	๑๔	๘.๒๖	๐	๐	๐	๐	๗	๔.๑๓	๑๐	๔
รวม	๕๙	๕๙	๑๐๐	๔๕	๗๖.๓	๐	๐	๑๔	๘.๒๖	๐	๐	๐	๐	๗	๔.๑๓	๑๐	๔

ที่มา : โรงพยาบาลส่งเสริมสุขภาพตำบลบ้านป่าแก้ง

จำนวนประชากรในพื้นที่ ที่มีสิทธิในระบบหลักประกันสุขภาพถ้วนหน้า จำแนกตามหมู่บ้าน และประเภทสิทธิปีงบประมาณ ๒๕๖๓

หมู่ที่	ชื่อหมู่บ้าน	ประชากร	ข้าราชการ	ประกันสังคม	UC	ต่างดาว	อื่นๆ	สิทธิ์ว่าง
๑	สันตันเปา	๑,๖๑๗	๑๘๒	๒๔	๑,๔๑๑	๐	๐	๐
๒	ป่าก้าง	๘๓๓	๘๗	๒๑	๗๒๕	๐	๐	๐
๓	บ่อหิน	๑,๐๓๔	๑๕๐	๓๒	๘๕๒	๐	๐	๐
๔	ข้าวโก	๓๖๓	๔๔	๖	๓๑๓	๐	๐	๐
๕	หนองอึ่ง	๓๔๕	๒๗	๑๖	๓๐๑	๑	๐	๐
๖	พยากน้อย	๔๓๐	๘๑	๗	๓๔๒	๐	๐	๐
รวม		๔๖๒๒	๕๗๑	๑๐๖	๓,๙๔๔	๑	๐	๐

ที่มา : โรงพยาบาลส่งเสริมสุขภาพตำบลบ้านป่าก้าง

## ๑.๔ ด้านการรักษาความสงบเรียบร้อย

### อาชญากรรม

ข้อมูลการวิเคราะห์การเกิดอุบัติเหตุทั้งหมดในพื้นที่ตำบลสันป่าเปา สถานีตำรวจภูธรสันทราย ปี ๒๕๖๑

ปี ๒๕๖๑	ม.ค.	ก.พ.	มี.ค.	เม.ย.	พ.ค.	มิ.ย.	ก.ค.	ส.ค.	ก.ย.	ต.ค.	พ.ย.	ธ.ค.	รวม
<b>มีอุบัติเหตุ</b>	๓	๐	๑	๑	๑	๑	๐	๑	๑	๐	๐	๐	๙
<b>๑. ผู้เสียชีวิต</b>													
ชาย													
หญิง													
รวม													
<b>๒. ผู้บาดเจ็บ</b>													
ชาย			๑			๑							๒
หญิง													
รวม			๑			๑							๒
<b>๑. ประเภทถนน</b>													
เชียงใหม่-คอยสะเก็ด													
เชียงใหม่-พร้าว													
วงแหวนรอบ ๒													
วงแหวนรอบ ๓													
ถนนในหมู่บ้าน	๓		๑	๑	๑	๑		๑	๑				๙
<b>๒. ช่วงอายุของผู้เสียชีวิตและบาดเจ็บ</b>													
๑-๑๔ ปี													
๑๕-๑๙ ปี													
๒๐-๒๔ ปี													
๒๕-๒๙ ปี													
๓๐-๓๙ ปี							๑						๑
๔๐-๔๙ ปี													
๕๐ ปีขึ้นไป			๑										๑
<b>๓. ช่วงเวลาที่เกิดอุบัติเหตุ</b>													
๐๐.๐๑-๐๔.๐๐ น.	๒			๑	๑								๔
๐๔.๐๑-๐๘.๐๐ น.													
๐๘.๐๑-๑๒.๐๐ น.													
๑๒.๐๑-๑๖.๐๐ น.	๑						๑						๒
๑๖.๐๑-๒๐.๐๐ น.			๑					๑					๒
๒๐.๐๑-๒๔.๐๐ น.									๑				๑
<b>๔. รถ/ยานพาหนะที่เกิดอุบัติเหตุ</b>													
รถยนต์ส่วนบุคคล	๑			๑	๑								
รถกระบะ (ปิคอัพ)	๓							๑					
รถแท็กซี่													
รถยนต์โดยสารรับจ้าง													
รถจักรยานยนต์													
รถจักรยานยนต์รับจ้าง	๑		๑			๑		๑					
รถโดยสารประจำทาง													
รถจักรยานยนต์รับจ้าง													
รถที่ใช้ในการเกษตร													
รถตู้ส่วนบุคคล													
รถตู้รับจ้าง													
รถโดยสารไม่ประจำทาง (รถทัวร์)													
รถบรรทุกตั้งแต่ ๖ ล้อขึ้นไป									๑				
คนเดินเท้า													
อื่น ๆ (ระบุ) จักรยาน													

ข้อมูลการวิเคราะห์การเกิดอุบัติเหตุทั้งหมดในพื้นที่ตำบลสันป่าเปา สถานีตำรวจภูธรสันทราย ปี ๒๕๖๒

ปี ๒๕๖๒	ม.ค.	ก.พ.	มี.ค.	เม.ย.	พ.ค.	มิ.ย.	ก.ค.	ส.ค.	ก.ย.	ต.ค.	พ.ย.	ธ.ค.	รวม
<b>มีอุบัติเหตุ</b>	๒	๒	๑	๒	๑	๑			๑	๑	๒	๑	๑๔
๑. ผู้เสียชีวิต													
ชาย				๑									๑
หญิง													
รวม				๑									๑
๒. ผู้บาดเจ็บ													
ชาย	๒	๑			๑	๑					๑		๖
หญิง												๑	๑
รวม	๒	๑			๑	๑					๑	๑	๗
<b>๑. ประเภทถนน</b>													
เชียงใหม่-ดอยสะเก็ด													
เชียงใหม่-พร้าว													
วงแหวนรอบ ๒													
วงแหวนรอบ ๓													
ถนนในหมู่บ้าน	๒	๒	๑	๒	๑	๑			๑	๑	๒	๑	๑๔
<b>๒. ช่วงอายุของผู้เสียชีวิตและบาดเจ็บ</b>													
๑-๑๔ ปี													
๑๕-๑๙ ปี													
๒๐-๒๔ ปี													
๒๕-๒๙ ปี	๑					๑							๒
๓๐-๓๙ ปี				๑									๑
๔๐-๔๙ ปี					๑						๑	๑	๓
๕๐ ปีขึ้นไป	๑	๑											๒
<b>๓. ช่วงเวลาที่เกิดอุบัติเหตุ</b>													
๐๐.๐๑-๐๔.๐๐ น.	๑									๑			๒
๐๔.๐๑-๐๘.๐๐ น.													
๐๘.๐๑-๑๒.๐๐ น.		๑		๑								๑	๓
๑๒.๐๑-๑๖.๐๐ น.	๑												๑
๑๖.๐๑-๒๐.๐๐ น.		๑	๑	๑	๑	๑					๑		๖
๒๐.๐๑-๒๔.๐๐ น.									๑		๑		๒
<b>๔. รถ/ยานพาหนะที่เกิดอุบัติเหตุ</b>													
รถยนต์ส่วนบุคคล		๑	๑		๑								๓
รถกระบะ (ปิคอัพ)				๑							๑		๒
รถแท็กซี่													
รถยนต์โดยสารรับจ้าง													
รถจักรยานยนต์													
รถจักรยานยนต์รับจ้าง	๒	๓		๒	๑	๑			๒	๑	๑	๒	๑๕
รถโดยสารประจำทาง													
รถจักรยานยนต์รับจ้าง													
รถที่ใช้ในการเกษตร													
รถตู้ส่วนบุคคล													
รถตู้รับจ้าง													
รถโดยสารไม่ประจำทาง (รถทัวร์)													
รถบรรทุกตั้งแต่ ๖ ล้อขึ้นไป													
คนเดินเท้า													
อื่น ๆ (ระบุ) จักรยาน	๑												๑

ที่มา : สถานีตำรวจภูธรสันทราย

ข้อมูลการวิเคราะห์การเกิดอุบัติเหตุทั้งหมดในพื้นที่ตำบลสันป่าเปา สถานีตำรวจภูธรสันทราย ปี ๒๕๖๓

ปี ๒๕๖๓	ม.ค.	ก.พ.	มี.ค.	เม.ย.	พ.ค.	มิ.ย.	ก.ค.	ส.ค.	ก.ย.	ต.ค.	พ.ย.	ธ.ค.	รวม
<b>มีอุบัติเหตุ</b>		๑	๑			๑				๒	๑	๔	๑๐
๑. ผู้เสียชีวิต													
ชาย													
หญิง													
รวม													
๒. ผู้บาดเจ็บ													
ชาย		๑	๑			๑				๑		๑	๕
หญิง													
รวม		๑	๑			๑				๑		๑	๕
<b>๑. ประเภทถนน</b>													
เชียงใหม่-ดอยสะเก็ด													
เชียงใหม่-พร้าว													
วงแหวนรอบ ๒													
วงแหวนรอบ ๓													
ถนนในหมู่บ้าน		๑	๑			๑				๒	๑	๔	๑๐
<b>๒. ช่วงอายุของผู้เสียชีวิตและบาดเจ็บ</b>													
๑-๑๔ ปี													
๑๕-๑๙ ปี		๑	๑										๒
๒๐-๒๔ ปี						๑							๑
๒๕-๒๙ ปี													
๓๐-๓๙ ปี										๑		๑	๒
๔๐-๔๙ ปี										๑		๑	๒
๕๐ ปีขึ้นไป													
<b>๓. ช่วงเวลาที่เกิดอุบัติเหตุ</b>													
๐๐.๐๑-๐๔.๐๐ น.												๑	๑
๐๔.๐๑-๐๘.๐๐ น.		๑								๑			๒
๐๘.๐๑-๑๒.๐๐ น.											๑		๑
๑๒.๐๑-๑๖.๐๐ น.										๑		๒	๓
๑๖.๐๑-๒๐.๐๐ น.													
๒๐.๐๑-๒๔.๐๐ น.			๑			๑						๑	๓
<b>๔. รถ/ยานพาหนะที่เกิดอุบัติเหตุ</b>													
รถยนต์ส่วนบุคคล										๑		๓	๔
รถกระบะ (ปิคอัพ)													
รถแท็กซี่													
รถยนต์โดยสารรับจ้าง													
รถจักรยานยนต์													
รถจักรยานยนต์		๒	๑			๑				๑	๒	๓	๑๐
รถโดยสารประจำทาง													
รถจักรยานยนต์รับจ้าง													
รถที่ใช้ในการเกษตร													
รถตู้ส่วนบุคคล													
รถตู้รับจ้าง													
รถโดยสารไม่ประจำทาง (รถทัวร์)													
รถบรรทุกตั้งแต่ ๖ ล้อขึ้นไป												๑	๑
คนเดินเท้า										๑			๑
อื่น ๆ (ระบุ) จักรยาน													

ที่มา : สถานีตำรวจภูธรสันทราย

สถิติข้อมูลอาชญากรรม

ท้องที่ตำบลสันป่าเปา อำเภอสันทราย จังหวัดเชียงใหม่

ช่วงเวลา	กลุ่มความผิด		รวม
	เกี่ยวกับชีวิตและร่างกาย	เกี่ยวกับทรัพย์สิน	
๑ ม.ค. - ๓๑ ธ.ค. ๖๑	-	๔	๔
๑ ม.ค. - ๓๑ ธ.ค. ๖๒	๔	๒	๖
๑ ม.ค. - ๓๑ ธ.ค. ๖๓	-	๓	๓

ที่มา : สถานีตำรวจภูธรสันทราย

สถิติผลการจับกุมเกี่ยวกับยาเสพติด

ท้องที่ตำบลสันป่าเปา อำเภอสันทราย จังหวัดเชียงใหม่

ช่วงเวลา	ข้อหาความผิดเกี่ยวกับยาเสพติด (ราย)
๑ ม.ค. - ๓๑ ธ.ค. ๖๑	๘
๑ ม.ค. - ๓๑ ธ.ค. ๖๒	๑๐
๑ ม.ค. - ๓๑ ธ.ค. ๖๓	๑๑

ที่มา : สถานีตำรวจภูธรสันทราย

**ยาเสพติด**

ผลการประเมินสถานะความเข้มแข็งหมู่บ้าน/ชุมชน ของอำเภอสันทรายพบว่า ทุกหมู่บ้านเป็นหมู่บ้านที่มีสถานะความเข้มแข็งในระดับเข้มแข็งมาก

ดัชนีชี้วัดความเข้มแข็งของหมู่บ้าน/ชุมชนด้านยาเสพติด													
หมู่บ้าน/ชุมชน	มีกลุ่มหรือองค์กรที่ปฏิบัติงานด้านยาเสพติดในหมู่บ้าน/ชุมชน (โดยมีการแต่งตั้งคณะกรรมการฯ อย่างเป็นลายลักษณ์อักษร)	มีสื่อมวลชนหรือองค์กรที่ปฏิบัติงานด้านยาเสพติดประชุมกันอย่างน้อยเดือนละ ๑ ครั้ง	มีข้อตกลงร่วมกันเกี่ยวกับการป้องกันและแก้ไขปัญหายาเสพติดเป็นลายลักษณ์อักษร และมีกาประกาศให้ทราบโดยทั่วกัน (ธรรมนูญหมู่บ้าน)	ผลประโยชน์สมาชิกกับปัญหาเสพติด ฯลฯ	การจัดตั้งกองทุนเกี่ยวกับการแก้ไขปัญหายาเสพติด เช่น กองทุนแม่ของแผ่นดินหรือกองทุนอื่นๆ ในหมู่บ้าน/ชุมชน ที่นำ	กองทุนเกี่ยวกับการแก้ไขปัญหายาเสพติดมีผลการดำเนินงานที่เข้มแข็ง เช่น การระดมทุนต่อยอด	มีการประชาสัมพันธ์หาและตรวจสอบผู้ที่เกี่ยวข้องกับยาเสพติด อย่างน้อย ๓ เดือน/ครั้ง	มีการนำผู้เสพ/ผู้ติดยาเสพติดเข้ารับบำบัดฟื้นฟู	มีการติดตามดูแลและให้ความช่วยเหลือผู้เสพ/ผู้ติดยาเสพติด ที่ผ่านการบำบัดฟื้นฟู เช่น การส่งเสริมและพัฒนาอาชีพ	มีการควบคุมดูแลไม่ให้มีแหล่งมั่วสุมในพื้นที่/จัดกิจกรรมเชิงป้องกันยาเสพติดได้อย่างน้อยเดือนละ ๑ ครั้ง	มีการจัดกิจกรรมรณรงค์ต่อต้านยาเสพติดร่วมกับกิจกรรมสาธารณะประโยชน์อื่น ๆ	สถานะความเข้มแข็ง	รหัสพื้นที่
๑	สันตันเปา	๑	๐	๑	๑	๑	๑	๑	๑	๑	๑	เข้มแข็งมาก	๐๕๕๐๑๔๐๕๐๑
๒	ป่าก้าง	๑	๑	๑	๑	๑	๑	๑	๑	๑	๑	เข้มแข็งมาก	๐๕๕๐๑๔๐๕๐๒
๓	บ่อหิน	๑	๑	๑	๑	๑	๑	๑	๑	๑	๑	เข้มแข็งมาก	๐๕๕๐๑๔๐๕๐๓
๔	ขี้วโก	๑	๑	๑	๑	๑	๑	๑	๑	๑	๑	เข้มแข็งมาก	๐๕๕๐๑๔๐๕๐๔
๕	หนองอิง	๑	๑	๑	๐	๑	๑	๑	๑	๑	๑	เข้มแข็งมาก	๐๕๕๐๑๔๐๕๐๕
๖	พยากน้อย	๑	๑	๑	๑	๑	๑	๑	๑	๑	๑	เข้มแข็งมาก	๐๕๕๐๑๔๐๕๐๖

ที่มา : ที่ทำการปกครองอำเภอสันทราย

### ๑.๕ ด้านการสังคมสงเคราะห์

#### จำนวนผู้สูงอายุ ที่รับเบี้ยยังชีพผู้สูงอายุแบบขั้นบันได

ช่วงอายุ หมู่ที่	๖๐-๖๙ ปี			๗๐-๗๙ ปี			๘๐-๘๙ ปี			๙๐ ปีขึ้นไป			รวม		
	ชาย	หญิง	รวม	ชาย	หญิง	รวม	ชาย	หญิง	รวม	ชาย	หญิง	รวม	ชาย	หญิง	รวม
๑	๖๑	๑๐๘	๑๖๙	๓๐	๓๒	๖๒	๓	๑๗	๒๐	๑	๒	๓	๙๕	๑๕๙	๒๕๔
๒	๔๐	๖๑	๑๐๑	๑๗	๒๔	๔๑	๔	๑๑	๑๕	๑	๑	๒	๖๒	๙๗	๑๕๙
๓	๔๖	๙๕	๑๔๑	๒๓	๓๙	๖๒	๘	๑๕	๒๓	๒	๗	๙	๗๙	๑๕๖	๒๓๕
๔	๒๓	๒๙	๕๒	๑๓	๖	๑๙	๔	๓	๗	๐	๑	๑	๔๐	๓๙	๗๙
๕	๑๘	๒๖	๔๔	๗	๑๐	๑๗	๓	๓	๖	๐	๐	๐	๒๘	๓๙	๖๗
๖	๑๑	๓๒	๔๓	๒๑	๑๙	๔๐	๗	๖	๑๓	๑	๐	๑	๔๐	๕๗	๙๗
<b>รวม</b>	<b>๑๙๙</b>	<b>๓๕๑</b>	<b>๕๕๐</b>	<b>๑๑๑</b>	<b>๑๓๐</b>	<b>๒๔๑</b>	<b>๒๙</b>	<b>๕๕</b>	<b>๘๔</b>	<b>๕</b>	<b>๑๑</b>	<b>๑๖</b>	<b>๓๔๔</b>	<b>๕๕๗</b>	<b>๘๙๑</b>

ที่มา : งานสวัสดิการและพัฒนาชุมชน (ข้อมูล ณ มิถุนายน ๒๕๖๔)

#### จำนวนผู้พิการ

หมู่ที่	จำนวนผู้พิการ (คน)		
	ชาย (คน)	หญิง (คน)	รวม (คน)
๑. บ้านสันตันเปา	๑๑	๑๕	๒๖
๒. บ้านปาก้าง	๑๗	๑๔	๓๑
๓. บ้านบ่อหิน	๑๘	๑๗	๓๕
๔. บ้านข้าวโก	๖	๖	๑๒
๕. บ้านหนองอึ่ง	๗	๒	๙
๖. บ้านพยากน้อย	๖	๔	๑๐
<b>รวม</b>	<b>๖๕</b>	<b>๕๘</b>	<b>๑๒๓</b>

ที่มา : งานสวัสดิการและพัฒนาชุมชน เทศบาลตำบลสันป่าเปา (ข้อมูล ณ มิถุนายน ๒๕๖๔)

#### จำนวนผู้ป่วยเอดส์

หมู่ที่	ชื่อหมู่บ้าน	จำนวนผู้ป่วยเอดส์ (คน)		
		ชาย (คน)	หญิง (คน)	รวม (คน)
๑	บ้านสันตันเปา	-	๕	๕
๒	บ้านปาก้าง	๒	-	๒
๓	บ้านบ่อหิน	-	-	-
๔	บ้านข้าวโก	๑	-	๑
๕	บ้านหนองอึ่ง	๑	๒	๓
๖	บ้านพยากน้อย	๒	๑	๓
<b>รวม</b>		<b>๖</b>	<b>๘</b>	<b>๑๔</b>

ที่มา : งานสวัสดิการและพัฒนาชุมชน (ข้อมูล ณ มิถุนายน ๒๕๖๔)

## จำนวนประชากร จำแนกตามศาสนา ปี ๒๕๖๕ (ข้อมูลความจำเป็นพื้นฐาน ระดับตำบล)

- มีครัวเรือนทั้งหมด ๑,๒๘๗ ครัวเรือน
- จำนวนประชากรที่อาศัยอยู่จริง ทั้งหมด ๓,๓๔๕ คน
- เพศชาย ๑,๕๔๒ คน - เพศหญิง ๑,๘๐๓ คน

ศาสนา	เพศชาย		เพศหญิง		รวม	
	คน	ร้อยละ	คน	ร้อยละ	คน	ร้อยละ
พุทธ	๑,๔๘๑	๔๔.๒๘	๑,๗๒๗	๕๑.๖๓	๓,๒๐๘	๙๕.๙๐
คริสต์	๕๗	๑.๗๐	๗๑	๒.๑๒	๑๒๘	๓.๘๓
อิสลาม	๒	๐.๐๖	๓	๐.๐๙	๕	๐.๑๕
ซิกข์	๐	๐.๐๐	๐	๐.๐๐	๐	๐.๐๐
ฮินดู	๐	๐.๐๐	๐	๐.๐๐	๐	๐.๐๐
อื่นๆ	๒	๐.๐๖	๒	๐.๐๖	๔	๐.๑๒
<b>รวม</b>	<b>๑,๕๔๒</b>	<b>๔๖.๑๐</b>	<b>๑,๘๐๓</b>	<b>๕๓.๙๐</b>	<b>๓,๓๔๕</b>	<b>๑๐๐.๐๐</b>

### ประเพณีและงานประจำปี

✎ **ประเพณีสงกรานต์** ประเพณีสงกรานต์จัดขึ้นระหว่างวันที่ ๑๓-๑๕ เมษายน ของทุกปี ชาวเชียงใหม่เรียกวันสงกรานต์ว่า “วันปีใหม่” หรือเรียกว่า “วันสังขารล่อง” กล่าวคือเป็นวันสิ้นสุดศักราชเก่า ต้อนรับศักราชใหม่ คำว่าสังขารล่อง มีความหมายว่า อายุสังขารของเราได้ล่วงเลยผ่านพ้นไปอีกปีหนึ่ง หรือ แยกไปอีกหนึ่งปีนั่นเอง ชาวเชียงใหม่มีการจัดขบวนแห่พระพุทธรูปคู่บ้านคู่เมืองเมือง ได้แก่ **พระพุทธสิหิงค์** และขบวนแห่ทางสงกรานต์ที่ประดับประดาตกแต่งอย่างอลังการแห่รอบเมืองเชียงใหม่ รวมทั้งมีการทรงน้ำพระพุทธรูปคู่บ้านคู่เมือง ทรงน้ำพระสงฆ์ การก่อพระเจดีย์ทราย รดน้ำดำหัวผู้ใหญ่ การเล่นสาดน้ำกัน รวมทั้งยังมีการละเล่นต่างๆ อย่างสนุกสนานอีกด้วย

✎ **ประเพณีเข้าอินทขิล** ประเพณีเข้าอินทขิลเป็นประเพณีที่สืบทอดกันมาช้านานแล้วเมื่อถึงเดือนพฤษภาคมไปจนถึงต้นเดือนมิถุนายน ตรงกับวันแรม ๑๓ ค่ำ เดือน ๘ ซึ่งเรียกว่า “วันเข้าอินทขิล” ระหว่างนี้ชาวเชียงใหม่จะร่วมกันประกอบพิธีบูชาอินทขิล อันเป็นเสาหลักเมือง ซึ่งอยู่ที่วัดเจดีย์หลวง ใจกลางเมืองเชียงใหม่ การประกอบพิธีบูชาเสาอินทขิลนี้ก็เพื่อให้เกิดความร่มเย็นเป็นสุขในบ้านเมือง

✎ **ประเพณียี่เป็ง** เมื่อวันเพ็ญเดือนสิบสอง หรือวันขึ้น ๑๕ ค่ำ เดือน ๑๒ อันเป็นช่วงเวลาของเดือนหงายและเป็นช่วงที่แม่น้ำ ลำคลองเต็มเปี่ยมด้วยน้ำ ชาวเชียงใหม่ได้พร้อมใจกันจัดประเพณีที่สำคัญและมีความสวยงามอย่างยิ่งขึ้น เรียกว่า “**ประเพณียี่เป็ง** หรือ **ประเพณีเดือนสิบสอง**” (คนไทยทั่วไปรู้จักกันคือ **ประเพณีลอยกระทง**) ในช่วงเช้าของวันยี่เป็ง จะเข้าวัดทำบุญตักบาตร ฟังเทศน์ รักษาศีล เจริญสมาธิภาวนา ช่วงเย็นมีการประกอบ **พิธีปล่อยโคมลอย** มีการจัดงานการประกวดกระทง และการประกวดนางนพมาศ ซึ่งได้รับความสนใจเป็นอย่างมากทั้งจากชาวไทยและชาวต่างชาติ

✎ **จุลกฐิน** เป็นประเพณีที่จัดขึ้นในช่วงเทศกาลกฐิน ภายหลังจากที่ออกพรรษาแล้ว จุลกฐินหรือเรียกอีกอย่างว่า **กฐินแล่น** เป็นกฐินที่ต้องอาศัยพลังความสามัคคีคนหมู่มาก และต้องรีบทำให้เสร็จภายในกำหนดหนึ่งวัน เมื่อทำเสร็จก็สามารถทอดถวายที่วัดได้เลย ในส่วนชาวเชียงใหม่ นั้น เมื่อทำผ้าจุลกฐินเสร็จก็จะร่วมขบวนแห่กันด้วยความร่าเริงสนุกสนาน มีตีกองสะบัดชัย และมีการฟ้อนเจิงอันเป็นศิลปะพื้นเมืองดั้งเดิมของชาวเชียงใหม่ในช่วงของการแห่ขบวนจุลกฐิน

## ภูมิปัญญาท้องถิ่น ภาษาถิ่น

๑. ด้านเกษตรกรรม เช่น การเพาะปลูก การขยายพันธุ์ การเลี้ยงสัตว์ การทำไร่นาสวนผสม การเกษตรผสมผสาน การปรับใช้เทคโนโลยีที่เหมาะสมกับการเกษตร เป็นต้น

ที่	ชื่อ - นามสกุล	ที่อยู่	กิจกรรม	โทรศัพท์
๑	นางสาวลาวัล เปี้ยไธสง	๑๘๘ ม.๑	มีความรู้ด้านการปลูกพืชผักอินทรีย์มานานกว่า ๑๐ ปี โดยผักอินทรีย์ที่ปลูกได้รับมาตรฐานเกษตรอินทรีย์ประเทศไทย มีความรู้ด้านการทำปุ๋ยหมัก ปุ๋ยน้ำชีวภาพ สารไล่แมลงศัตรูพืชจากพืชสมุนไพร รวมถึงการจัดการดินเพื่อการปลูกพืชผักอินทรีย์	๐๕๓-๘๖๘๖๗๕, ๐๘๔-๖๑๓๒๙๓๖
๒	นายจำรัส กันธิยะ	๘๘ ม.๑	มีความรู้และเป็นผู้ที่ทำการเลี้ยงและเพาะพันธุ์ปลาหมอพันธุ์ชุมพร ๑ ได้สำเร็จ นอกจากนี้ยังสามารถเพาะเลี้ยงปูนาได้ และมีความรู้ด้านการปลูกพืชผักอินทรีย์	๐๘๕-๐๓๕๒๒๐๘
๓	นายศรีนิยม ไพรบูลย์	๓๖ ม.๑	เป็นหมอดินอาสาประจำหมู่บ้าน มีความรู้ความสามารถในด้านการบริหารจัดการดิน การฟื้นฟูสภาพดินเสื่อมโทรม มีความรู้ด้านการเลี้ยงและเพาะพันธุ์จิ้งหรีด , กระจ่าย และกบนา และเลี้ยงสัตว์หลากหลายชนิด	๐๕๓-๘๖๗๑๖๐, ๐๘๙-๙๕๔๙๓๒๗
๕	นายเกษตร โคคำมา	๑๖ ม.๑	มีความรู้ด้านการปลูกข้าวอินทรีย์ ไม้ผลอินทรีย์ มีความรู้ด้านการทำปุ๋ยหมักและใช้เองในพื้นที่ รวมถึงการจัดการดินเพื่อการปลูกพืชอินทรีย์	๐๙๓-๙๖๓๖๔๙
๖	นางลัดดา ปันธิ	๖๙ ม.๓	มีความรู้ด้านการปลูกมะนาวอินทรีย์ในท่อซีเมนต์ (นอกฤดู) และพืชผักอินทรีย์ สามารถบริหารจัดการพื้นที่ขนาดเล็กให้เกิดประโยชน์ทางการเกษตรอย่างสูงสุด	๐๕๓-๘๖๗๑๙๖, ๐๘๑-๖๘๑๙๙๒๖
๗	นายบุญช่วย ณรงค์ทวี	๑๘๐/๓ ม.๓	เป็นหมอดินอาสาประจำตำบล มีความรู้ความสามารถในด้านการบริหารจัดการดิน การฟื้นฟูสภาพดินเสื่อมโทรม การทำปุ๋ยหมัก ปุ๋ยน้ำชีวภาพ สารป้องกันกำจัดแมลงศัตรูพืชจากพืชสมุนไพร นอกจากนี้ยังได้ทำเกษตรธรรมชาติ ที่ยึดหลักสำคัญ ๔ ประการ คือ ไม่มีการไถพรวนดิน งดเว้นการใส่ปุ๋ย ไม่กำจัดวัชพืช และไม่ใช้สารเคมีกำจัดศัตรูพืช	๐๘๔-๓๗๘๐๖๕๗
๘	นางรำไพ สมพมิตร	๓๕ ม.๔	มีความรู้ด้านการปลูกพืชผักอินทรีย์ การทำปุ๋ยหมัก ปุ๋ยน้ำชีวภาพ และเป็นต้นแบบการเลี้ยงปลาในนาข้าว (Smart Farme )	๐๕๓-๓๙๖๑๙๐, ๐๘๙-๙๕๑๑๑๙๕
๙	นายนพดล จังสถิตย์	๑๐๑ ม.๖	มีความรู้ด้านการทำสวนเกษตรผสมผสาน และการปลูกพืชผัก และไม้ผลอินทรีย์อย่างหลากหลาย นอกจากนี้ยังมีการเลี้ยงไส้เดือนดิน เพื่อนำฉี และขี้ไส้เดือน มาเป็นปุ๋ยบำรุงพืช มีความรู้เรื่องการขยายเชื้อราไตรโคเดอมาร์ และบิวเวอเรีย เพื่อการป้องกัน กำจัด โรคและแมลงศัตรูพืช	๐๘๙-๖๓๓๔๕๗๙
๑๐	นายสมศักดิ์ พึ่งธรรม	๙๙ ม.๒	เป็นหมอดินอาสาประจำตำบล มีความรู้ความสามารถในด้านการบริหารจัดการดิน การฟื้นฟูสภาพดินเสื่อมโทรม การทำปุ๋ยหมัก ปุ๋ยน้ำชีวภาพ สารป้องกันกำจัดแมลงศัตรูพืชจากพืชสมุนไพร	๐๘๑-๐๒๐๘๙๙๖

ที่	ชื่อ - นามสกุล	ที่อยู่	กิจกรรม	โทรศัพท์
๑๑	นายเจษฎาวุฒิ ขอดแสงมา	๑๔๐ ม.๒	มีความรู้ด้านการปลูกอ้อยอินทรีย์ รวบรวมพันธุ์หม่อนอินทรีย์หลากหลายสายพันธุ์ การทำปุ๋ยหมัก ปุ๋ยน้ำชีวภาพ	๐๘๖-๖๕๗๖๑๕๕
๑๒	นายเกษตร โคคำมา	๑๖ ม.๑	มีความรู้ด้านการปลูกข้าวอินทรีย์ ไม้ผลอินทรีย์ มีความรู้ด้านการทำปุ๋ยหมักและใช้เองในพื้นที่ รวมถึงการจัดการดินเพื่อการปลูกพืชอินทรีย์	๐๙๓-๑๙๖๓๖๔๙

๒. ด้านอุตสาหกรรมและหัตถกรรม เช่น การจักสาน การช่าง การทอผ้า การแกะสลัก เป็นต้น

ที่	ชื่อ - นามสกุล	ที่อยู่	กิจกรรม	โทรศัพท์
๑	นายสังัด ชัยวรรณ	๑๑๕/๑ ม.๑	ช่างแกะสลักไม้ มีความรู้ด้านการแกะสลักไม้ โดยได้รับการถ่ายทอดภูมิปัญญาจากบรรพบุรุษรับงานแกะสลักไม้ เป็นรายชิ้นที่มีเอกลักษณ์ของลวดลายธรรมชาติที่สวยงาม	๐๕๓-๘๖๗๖๐๑
๒	นางชนทอง เอกพันธ์	๑๑๘ ม.๑	ช่างแกะสลักไม้มีความรู้ด้านการแกะสลักไม้ โดยได้รับการถ่ายทอดภูมิปัญญาจากบรรพบุรุษ รับงานแกะสลักไม้เป็นรายชิ้นที่มีเอกลักษณ์ของลวดลายธรรมชาติที่สวยงาม	-
๓	นางเอ้ย คำขาว	๓๕ ม.๑	ผู้มีฝีมือทางด้านงานใบตองทำเครื่องสักการะต่างๆอยู่ในกลุ่มผู้สอนหลาน ศูนย์เรียนรู้วัฒนธรรม มีความรู้ด้านงานจักสาน ทำโคม ทำตุ้ง ทำโมบาย เรียนรู้ด้วยตนเอง และเผยแพร่แก่เด็ก/เยาวชน	-
๔	นายอ้าย คำหน้อย	๑๓ ม.๑	ผู้มีความสามารถเริ่มตั้งกลุ่มผลิตภัณฑ์ไม้ไผ่ งานจักสานด้วยฝีมือประณีต ถ่ายทอดให้แก่ชุมชนและผู้สนใจสามารถสร้างรายได้สู่กลุ่ม ชุมชน	-
๕	นางบุญทอง ใจแก้ว	๑๔๙ ม.๑	หัตถกรรมผ้าฝ้ายเย็บมือสู่ผืนดินผู้ริเริ่มจัดตั้งกลุ่มทอผ้าฝ้ายทอเย็บมือ และดัดแปลง แปรรูปทำเป็นกระเป๋า เสื้อ กางเกง จำหน่ายให้ประชาชน ผู้ที่สนใจ สร้างอาชีพ รายได้สู่ตนเอง ชุมชน	๐๕๓-๒๕๕๗๐๑
๖	นางอุษา ปรีดา	๑๒ ม.๒	ผู้มีฝีมือทางด้านงานใบตองทำเครื่องสักการะต่าง ๆ มีความรู้ด้านงานจักสาน ทำโคม ทำตุ้ง โมบาย	-
๗	นายสมศักดิ์ ถกลจิตต์	๑๐๙/๑ ม.๒	มีความรู้ด้านการทำไม้กวาดทางมะพร้าวจำหน่ายในชุมชน เป็นที่รู้จักและเชื่อถือในคุณภาพของชิ้นงาน	-
๘	นายเก่งเชียงแสน คำไชยเทพ	๒๗ ม.๓	มีความรู้ด้านการแปรรูปผลิตภัณฑ์จากกะลามะพร้าว สร้างสรรค์ผลงานจากกะลามะพร้าว เช่น สร้อยคอ เข็มขัด ตุ้มหู กระเป๋า โคมไฟและเครื่องประดับ ที่มีเอกลักษณ์เป็นของตนเองได้รับเป็นผลิตภัณฑ์หนึ่งชุมชน หนึ่งผลิตภัณฑ์ มีการถ่ายทอดความรู้ให้แก่ประชาชนในพื้นที่มีความรู้และมีรายได้จัดส่งทั้งในและต่างประเทศ เป็นที่รู้จักโดยทั่วไป	๐๕๓-๔๙๕๗๐๔
๙	นางสุพิน กันทะวงศ์	๒๖ ม.๓	ผู้มีความรู้ด้านตัดเย็บเสื้อผ้าพื้นเมือง มีความประณีตสวยงามและมีรูปแบบที่เป็นเอกลักษณ์ของล้านนา จำหน่ายทั้งในและนอกจังหวัด	๐๕๓-๘๖๗๒๖๒

ที่	ชื่อ - นามสกุล	ที่อยู่	กิจกรรม	โทรศัพท์
๑๐	นายศรีนวล มหาวัน	๑๑๕ ม. ๑	ผู้มีความรู้ด้านการก่อสร้างโดยเฉพาะงานไม้ เป็น ผู้รับเหมาก่อสร้างบ้านและที่อยู่อาศัยในพื้นที่ มีความ ชำนาญได้รับความเชื่อถือจากประชาชนในพื้นที่	-
๑๑	นางวิไล ลังกาดี	๒๐ ม.๖	ช่างแกะสลักไม้ มีความรู้ด้านการแกะสลักไม้ประเภท ต่างๆ โดยได้รับการถ่ายทอดภูมิปัญญาจากบรรพบุรุษ รับงานแกะสลักไม้เป็นรายชิ้นที่มีเอกลักษณ์ของลวดลาย ธรรมชาติที่สวยงาม	-
๑๒	นายสุรินทร์ แสนปัญญา	๘๓ ม.๓	ช่างแกะสลักไม้ มีความรู้ด้านการแกะสลักไม้ประเภท ต่างๆ โดยใช้ซี่ผึ้ง ได้รับการถ่ายทอดภูมิปัญญาจาก บรรพบุรุษ รับงานแกะสลักไม้เป็นรายชิ้นใหญ่ที่มี เอกลักษณ์ของลวดลายธรรมชาติที่สวยงาม	-
๑๓	นายบรรจง แสนปัญญา	๑๖๘/๕๔ ม.๓	ช่างแกะสลักไม้ที่มีฝีมือด้านความเหมือนจริง เน้นชิ้นงาน เพื่อการใช้งาน เช่น แก้ว ,โต๊ะ ขนาดใหญ่	๐๕๓-๘๙๒๐๖๕
๑๔	นางเพ็ญศรี บุญทราย	๖๐ ม.๔	ผู้มีความรู้ด้านการตัดเย็บเสื้อผ้า เป็นผู้ก่อตั้งกลุ่มผู้ตัด เย็บให้แก่ชุมชนสร้างงานสร้างรายได้แก่ชุมชน เผยแพร่ ความรู้ด้านการตัดเย็บให้ผู้สนใจ	-
๑๕	นายศรีทน คุณยศยิ่ง	๘๔ ม.๖	มีความรู้ด้านงานจักสานฝีมือประณีต ละเอียด เช่น สุ่ม ช้อง,ตระกร้าและกระดังต่างๆ ได้รับความเชื่อถือจาก ประชาชนในพื้นที่	-
๑๖	นางอำพรพิศ บุญเกิดไวย์	๓๓ ม.๖	ช่างแกะสลักไม้ มีความรู้ด้านการแกะสลักไม้ประเภท ต่างๆโดยได้รับการถ่ายทอดภูมิปัญญาจากบรรพบุรุษ รับงานแกะสลักไม้เป็นรายชิ้นที่มีเอกลักษณ์ของลวดลาย ธรรมชาติที่สวยงาม	-
๑๗	นางสุนีย์ คุณไวย์	๘/๑ ม.๖	ช่างแกะสลักไม้ มีความรู้ด้านการแกะสลักไม้ประเภท ต่างๆ โดยได้รับการถ่ายทอดภูมิปัญญาจากบรรพบุรุษ รับงานแกะสลักไม้เป็นรายชิ้นที่มีเอกลักษณ์ของลวดลาย ธรรมชาติที่สวยงาม	-

๓. ด้านการแพทย์แผนไทย เช่น หมอสมุนไพร หมอยากลางบ้าน หมอนวดแผนโบราณ หมอยาหม้อ

ที่	ชื่อ - นามสกุล	ที่อยู่	กิจกรรม	โทรศัพท์
๑	นายอดุลย์ ศรีสวัสดิ์	๑๔๙ ม.๑	ปราชญ์ชาวบ้านด้านการผลิตสมุนไพรพื้นบ้านบรรจุใน แคปซูล เช่น มะรุม, ส้มแขก ,มีความรู้เรื่องการแปรรูป ผลิตภัณฑ์ที่มีในท้องถิ่น เช่น ไวน์มะเกี๋ยง	๐๘๖-๕๙๙๕๐๓๔
๒	นายคำอ้าย นามศักดิ์	๒๗ ม.๑	หมอเมือง มีความรู้เรื่องยาสมุนไพรพื้นบ้านรักษา, ช่วยเหลืออาการเจ็บป่วยของประชาชนในพื้นที่	-
๓	นายบุญตัน คุณวรรณ	๒ ม.๒	หมอเมือง มีความรู้เรื่องยาสมุนไพรพื้นบ้านรักษา, ช่วยเหลืออาการเจ็บป่วยของประชาชนในพื้นที่	-
๔	นางกนกพร ชัยเพชร	๕๐ ม.๒	ผู้มีภูมิปัญญาในการจับเส้นรักษาโรคปวดหลัง ปวดเอว โดยใช้ความชำนาญที่ผ่านการเรียนรู้จากคนรุ่นเก่า และมีการใช้ศาสตร์การนวดสมัยใหม่ในการรักษาแก่ประชาชน	-

ที่	ชื่อ - นามสกุล	ที่อยู่	กิจกรรม	โทรศัพท์
๕	นางอำพร มอญแสง	๖ ม.๓	เป็นผู้มีความรู้ด้านการวางแผนโบราณเป็นที่นิยมในพื้นที่ได้รับการเรียนรู้ผ่านการฝึกฝนจากกรมการพัฒนามีมือแรงงานและมีประสบการณ์จนเป็นที่รู้จักและเชื่อถือ	๐๕๓-๘๖๗๑๕๙
๖	นายศรีนวล ปัญญา	๓๔ ม.๔	หมอเมือง มีความรู้เรื่องยาสมุนไพรพื้นบ้านรักษา, ช่วยเหลืออาการเจ็บป่วยของประชาชนในพื้นที่	-
๗	นายคำ เล็นคำ	๒๗ ม.๔	หมอเมือง มีความรู้เรื่องยาสมุนไพรพื้นบ้านรักษา, ช่วยเหลืออาการเจ็บป่วยของประชาชนในพื้นที่	-
๘	นางแสงดาว อินแสง	๙ ม.๖	เป็นผู้มีความรู้ด้านการวางแผนโบราณเป็นที่นิยมในพื้นที่ได้รับการเรียนรู้ผ่านการฝึกฝนจากกรมการพัฒนามีมือแรงงานและมีประสบการณ์จนเป็นที่รู้จักและเชื่อถือ	-
๙	นางรัตน์ ศรีนวล	๑๘ ม.๖	เป็นผู้มีความรู้ด้านการวางแผนโบราณเป็นที่นิยมในพื้นที่ได้รับการเรียนรู้ผ่านการฝึกฝนจากกรมการพัฒนามีมือแรงงานมีประสบการณ์จนเป็นที่รู้จักและเชื่อถือ	-

๔. ด้านการจัดการทรัพยากรธรรมชาติและสิ่งแวดล้อม เช่น การบวชป่า การสืบชะตาแม่น้ำ การอนุรักษ์ทรัพยากรธรรมชาติและสิ่งแวดล้อม เป็นต้น

ที่	ชื่อ - นามสกุล	ที่อยู่	กิจกรรม	โทรศัพท์
๑	นายสนิท บุญช่วย	๕๐ ม.๒	มีความรู้ความสามารถด้านการจัดการทรัพยากรธรรมชาติและสิ่งแวดล้อม โดยยึดหลักเศรษฐกิจพอเพียงตามแนวพระราชดำริ ได้แก่ การปลูกผักปลอดสารพิษ ไม้ใช้สารเคมี	๐๘๙-๖๓๒๒๖๔๘
๒	นางสาวสุภาพ ไบแก้ว	๘๓ ม.๒	ปราชญ์ชาวบ้านด้านการอนุรักษ์ป่า เป็นผู้ที่รณรงค์การอนุรักษ์และรักษาทรัพยากรธรรมชาติและสิ่งแวดล้อมอย่างเป็นรูปธรรม เป็นผู้นำของชุมชนระดับตำบล/อำเภอด้านสิ่งแวดล้อม	๐๘๙-๙๙๘๑๙๐๐
๓	นายศรีนิยม ไพรบุญย์	๓๖ ม.๑	เป็นหมอดินอาสาประจำหมู่บ้าน มีความรู้ความสามารถในด้านการบริหารจัดการดิน การฟื้นฟูสภาพดินเสื่อมโทรม	๐๕๓-๘๖๗๑๖๐, ๐๘๙-๙๕๔๙๓๒๗
๔	นายบุญช่วย ณรงค์ทวี	๑๘๐/๓ ม.๓	เป็นหมอดินอาสาประจำตำบล มีความรู้ความสามารถในด้านการบริหารจัดการดิน การฟื้นฟูสภาพดินเสื่อมโทรม	๐๘๔-๓๗๘๐๖๕๗

๕. ด้านศิลปกรรม เช่น วาดภาพ (กิจกรรม) การปั้น (ประติมากรรม) นาฏศิลป์ ดนตรี การแสดง การละเล่นพื้นบ้าน นันทนาการ เป็นต้น

ที่	ชื่อ - นามสกุล	ที่อยู่	กิจกรรม	โทรศัพท์
๑	นายเกรียงไกร เมืองมูล	๑๔๗ ม.๒	นักศิลปะวาดภาพ นักวิชาการสอนศิลปะการวาดภาพแนวร่วมสมัย เป็นวิทยากรช่วยให้ความรู้เด็กและเยาวชนในพื้นที่	-
๒	นางสาวสุนิตา สิงห์คำฟู	๑๑๔/๑๖๖ ม.๒	มีความรู้ทางด้านศิลปะการแสดง การฟ้อน การรำ ประเภทต่าง ๆ ได้อุทิศตนอาสาเป็นวิทยากรอบรมเด็ก เยาวชนในตำบล	-

ที่	ชื่อ - นามสกุล	ที่อยู่	กิจกรรม	โทรศัพท์
๓	นายบุญมี แก้วไชยยา	๑๙ ม.๖	มีความรู้ด้านการแสดง สละล้อ ซอ ซึง มีการถ่ายทอดให้แก่เด็กและเยาวชนในพื้นที่	-
๔	นายวรวลัญช์ บำรุง	๖๓ ม.๒	ผู้มีความรู้ด้านการจัดดอกไม้ ตกแต่งสวนจำลองต่างๆ โดยอาศัยประสบการณ์ที่ผ่านการเรียนรู้ด้วยตนเอง ผู้มีความรู้ด้านการแสดงศิลปะแนวใหม่ มีความรู้ด้านการเต้นรำประยุกต์ จัดแสดงทั้งในและต่างประเทศ	-
๕	นายณัฐพล งามเริง	๑๗๐/๘๖ ม.๑	ผู้มีความรู้ด้านงานปั้นดินเผาได้ชื่อผลิตภัณฑ์หนึ่งชุมชนหนึ่งผลิตภัณฑ์ “กอยก่อนกะ” มีการรูปแบบการปั้นที่เป็นเอกลักษณ์เฉพาะตัวจากดินเหนียวที่มีรูปทรงตามแบบเสมือนชีวิตจริง จำหน่ายทั้งในและต่างประเทศ สร้างงาน สร้างรายได้ให้กับชุมชน	๐๘๑-๕๕๔๕๘๘๘๙
๖	นายสว่าง งามเริง	๑๒๕ ม.๑	ผู้มีความรู้ด้านงานปั้นดิน โดยเฉพาะงานปูนปั้น เป็นผู้มีความรู้ด้านงานปั้นดิน โดยเฉพาะงานปูนปั้น เป็นผู้มีความรู้ด้านงานปั้นดิน โดยเฉพาะงานปูนปั้น เป็นผู้มีความรู้ด้านงานปั้นดิน โดยเฉพาะงานปูนปั้น เป็นผู้มีความรู้ด้านงานปั้นดิน โดยเฉพาะงานปูนปั้น	-

๖. ด้านภาษาและวรรณกรรม เช่น ความสามารถในการอนุรักษ์ และสร้างผลงานด้านภาษา วรรณกรรมท้องถิ่น การฟื้นฟู การเรียนการสอนภาษาถิ่นของท้องถิ่นต่าง ๆ เป็นต้น

ที่	ชื่อ - นามสกุล	ที่อยู่	กิจกรรม	โทรศัพท์
๑	นายทรงเดช แก้วเขียว	๔๓/๑ ม.๔	มีความรู้ความสามารถด้านการพูดและเขียนภาษาล้านนา และสามารถถ่ายทอดสู่เด็ก เยาวชน และผู้สนใจ	๐๘๔-๙๔๘๐๗๖๘
๒	นายศักดิ์ชัยวงศ์หล้า	๔๘ ม.๑	มีความรู้ความสามารถด้านการพูดและเขียนภาษาล้านนา และสามารถถ่ายทอดสู่เด็ก เยาวชน และผู้สนใจ	-

๗. ด้านปรัชญา ศาสนา และประเพณี เช่น ความสามารถประยุกต์และปรับใช้หลักธรรมคำสอนทางศาสนาปรัชญาความเชื่อ และประเพณีที่มีคุณค่าให้เหมาะสมต่อบริบททางเศรษฐกิจ สังคม การถ่ายทอด วรรณกรรม คำสอน การประยุกต์ประเพณี เป็นต้น

ที่	ชื่อ - นามสกุล	ที่อยู่	กิจกรรม	โทรศัพท์
๑	นายศักดิ์ชัย วงศ์หล้า	๔๘ ม.๑	ปราชญ์ชาวบ้านด้านศาสนาและ วัฒนธรรมที่มีความรู้ด้านศาสนา การประกอบพิธีกรรมเป็นผู้ที่ได้รับการยอมรับและนับถือจากชาวบ้านในพื้นที่ในการทำกิจกรรมด้านศาสนาและวัฒนธรรม	-
๒	นายสมาน มอญแสง	๑๔๖ ม.๓	ปราชญ์ชาวบ้านด้านศาสนาและ วัฒนธรรมที่มีความรู้ด้านศาสนา การประกอบพิธีกรรมเป็นผู้ที่ได้รับการยอมรับและนับถือจากชาวบ้านในพื้นที่ในการทำกิจกรรมด้านศาสนาและวัฒนธรรม	-
๓	นายทรงเดช แก้วเขียว	๔๓/๑ ม.๔	ปราชญ์ชาวบ้านด้านศาสนาและ วัฒนธรรมที่มีความรู้ด้านศาสนา การประกอบพิธีกรรมเป็นผู้ที่ได้รับการยอมรับและนับถือจากชาวบ้านในพื้นที่ในการทำกิจกรรมด้านศาสนาและวัฒนธรรม	๐๘๔-๙๔๘๐๗๖๘

ที่	ชื่อ - นามสกุล	ที่อยู่	กิจกรรม	โทรศัพท์
๔	นายอินหวัน ขอดขวด	๒๒/๑ ม.๔	เมืองศรีภูมิปัญญาด้านศาสนพิธี พิธีกรรมแบบพื้นเมือง การประกอบพิธีกรรมทางศาสนา เป็นผู้ที่ได้รับการยอมรับนับถือจากชาวบ้านในพื้นที่	-
๕	นายอ้าย คำน้อย	๑๓ ม.๑	เมืองศรีภูมิปัญญาด้านศาสนพิธี พิธีกรรมแบบพื้นเมือง การประกอบพิธีกรรมทางศาสนา เป็นผู้ที่ได้รับการยอมรับนับถือจากชาวบ้านในพื้นที่ในการทำกิจกรรมต่างๆ	-
๖	นายเลื่อน จิน๊ะ	๒๕ ม.๕	เมืองศรีภูมิปัญญาด้านศาสนพิธี พิธีกรรมแบบพื้นเมือง การประกอบพิธีกรรมทางศาสนา เป็นผู้ที่ได้รับการยอมรับนับถือจากชาวบ้านในพื้นที่ในการทำกิจกรรมต่างๆ	-
๗	นายบุญยั้ง อินสันทราย	๖๒ ม.๔	เมืองศรีภูมิปัญญาด้านศาสนพิธี พิธีกรรมแบบพื้นเมือง การประกอบพิธีกรรมทางศาสนา เป็นผู้ที่ได้รับการยอมรับนับถือจากชาวบ้านในพื้นที่ในการทำกิจกรรมต่างๆ	-
๘	นางจันทร์ดี แสงคำหล้า	๕๖/๑ ม.๔	เมืองศรีภูมิปัญญาด้านศาสนพิธี พิธีกรรมแบบพื้นเมือง การประกอบพิธีกรรมทางศาสนา เป็นผู้ที่ได้รับการยอมรับนับถือจากชาวบ้านในพื้นที่ในการทำกิจกรรมต่างๆ	-
๙	นายสุวรรณ ชิตยา	๒๕ ม.๑	เมืองศรีภูมิปัญญาด้านศาสนพิธี พิธีกรรมแบบพื้นเมือง การประกอบพิธีกรรมทางศาสนา เป็นผู้ที่ได้รับการยอมรับนับถือจากชาวบ้านในพื้นที่ในการทำกิจกรรมต่างๆ	๐๘๑-๑๑๒๕๑๘๖
๑๐	นายจตุพนธ์ ศรีจักร์	๖๕ ม.๑	เมืองศรีภูมิปัญญาด้านศาสนพิธี พิธีกรรมแบบพื้นเมือง การประกอบพิธีกรรมทางศาสนา เป็นผู้ที่ได้รับการยอมรับนับถือจากชาวบ้านในพื้นที่ในการทำกิจกรรมต่างๆ	

๘. ด้านอาหารและโภชนาการ เช่น ความสามารถในการเลือกสรร ประดิษฐ์และปรุงแต่งอาหารและยา ได้เหมาะสมกับความต้องการของร่างกายในสภาวะการณต่าง ๆ ตลอดจนผลิตเป็นสินค้าบริการส่งออกที่ได้รับ ความนิยมแพร่หลายมาก เป็นต้น

ที่	ชื่อ - นามสกุล	ที่อยู่	กิจกรรม	โทรศัพท์
๑	นางคำแพง สิงห์กุล	๑๕/๑ ม.๑	รับการยกย่องให้เป็นผู้เชี่ยวชาญทางด้านการผลิตข้าวเกรียบฟักทองโดยอาศัยวิธีการดั้งเดิมแบบชาวบ้าน	-
๒	นางคำผิง อินทะจักร์	๔๑ ม.๔	ผู้มีความรู้ด้านการผลิตน้ำพริกตาแดงแบบดั้งเดิมเป็นที่นิยมในท้องตลาดทั้งในจังหวัดและต่างจังหวัด	-
๓	นายสนิท คงสิลา	๑๑๑ ม.๔	ผู้มีความรู้และชำนาญด้านการทำเส้นขนมจีนแป้งสด จัดส่งทั้งในพื้นที่และตัวเมืองเชียงใหม่	-

ที่	ชื่อ - นามสกุล	ที่อยู่	กิจกรรม	โทรศัพท์
๔	นางสุพิน เมืองมูล	๑๔๗ ม.๒	มีองค์ความรู้ด้านการทำอาหารพื้นเมืองและขนมไทย สามารถเป็นวิทยากรถ่ายทอดองค์ความรู้ให้กับผู้ที่สนใจได้	๐๘๔-๙๕๐๕๕๗๔
๕	นางสมเพชร ปินวงศ์	๓๘ ม.๖	มีองค์ความรู้ด้านการทำอาหารพื้นเมือง (น้ำพริก) สามารถเป็นวิทยากรถ่ายทอดองค์ความรู้ให้กับผู้ที่สนใจได้เป็นอย่างดี	-
๖	นางสาวลาวัล เปี้ยไรสง	๑๘๘ ม.๑	ผู้มีความรู้ด้านการปรุงอาหารจากพืชพื้นถิ่นและเวชพืช อาทิเช่น ปั่นนกกไส้ ผักกะสัง ในเมนูหลากหลายเน้นอาหารเป็นยาเพื่อสุขภาพ และยังเป็นอาหารหลักในการต้อนรับนักท่องเที่ยวของท่องเที่ยวชุมชนสันป่าเปา สามารถเป็นวิทยากรถ่ายทอดองค์ความรู้ให้กับผู้ที่สนใจได้	๐๘๔-๖๑๓๒๙๓๖

## ๑.๖ ด้านการประกอบอาชีพ

### ข้อมูลความจำเป็นพื้นฐาน ระดับตำบล

- มีครัวเรือนทั้งหมด ๑,๒๘๗ ครัวเรือน
- จำนวนประชากรที่อาศัยอยู่จริง ทั้งหมด ๓,๓๔๕ คน
- เพศชาย ๑,๕๔๒ คน - เพศหญิง ๑,๘๐๓ คน

ประเภทอาชีพ	เพศชาย		เพศหญิง		รวม	
	คน	ร้อยละ	คน	ร้อยละ	คน	ร้อยละ
กำลังศึกษา	๒๓๘	๗.๑๒	๒๔๐	๗.๑๗	๔๗๘	๑๔.๒๙
ไม่มีอาชีพ	๑๒๗	๓.๘๐	๒๐๒	๖.๐๔	๓๒๙	๙.๘๔
เกษตร-ทำนา	๔๓	๑.๒๙	๓๐	๐.๙๐	๗๓	๒.๑๘
เกษตร-ทำไร่	๓	๐.๐๙	๕	๐.๑๕	๘	๐.๒๔
เกษตร-ทำสวน	๑๗	๐.๕๑	๑๐	๐.๓๐	๒๗	๐.๘๑
เกษตร-ประมง	๐	๐.๐๐	๐	๐.๐๐	๐	๐.๐๐
เกษตร-ปศุสัตว์	๑	๐.๐๓	๐	๐.๐๐	๑	๐.๐๓
พนักงาน-รับราชการ	๖๑	๑.๘๒	๖๕	๑.๙๔	๑๒๖	๓.๗๗
พนักงาน-รัฐวิสาหกิจ	๘	๐.๒๔	๔	๐.๑๒	๑๒	๐.๓๖
พนักงานบริษัท	๖๒	๑.๘๕	๗๖	๒.๒๗	๑๓๘	๔.๑๓
รับจ้างทั่วไป	๗๓๖	๒๒.๐๐	๗๙๒	๒๓.๖๘	๑,๕๒๘	๔๕.๖๘
ค้าขาย	๑๐๒	๓.๐๕	๑๗๕	๕.๒๓	๒๗๗	๘.๒๘
ธุรกิจส่วนตัว	๓๘	๑.๑๔	๔๕	๑.๓๕	๘๓	๒.๔๘
อาชีพอื่นๆ	๑๐๖	๓.๑๗	๑๕๙	๔.๗๕	๒๖๕	๗.๙๒
<b>รวม</b>	<b>๑,๕๔๒</b>	<b>๔๖.๑๐</b>	<b>๑,๘๐๓</b>	<b>๕๓.๙๐</b>	<b>๓,๓๔๕</b>	<b>๑๐๐.๐๐</b>

ที่มา : ผลการสำรวจและจัดเก็บข้อมูลพื้นฐาน (จปฐ.) ประจำปี ๒๕๖๕

**การเกษตร** (ที่มา : ข้อมูลทะเบียนเกษตรกร ปี ๒๕๖๓ สำนักงานเกษตรอำเภอสันทราย)

- เกษตรกรทั้งหมด	จำนวน ๓๖๒ ครัวเรือน
- เกษตรกรทำนา	จำนวน ๑๒๗ คน
เนื้อที่	จำนวน ๑,๒๔๙ ไร่
- เกษตรกรปลูกพืชไร่ มันเทศ	จำนวน ๑๕ คน
เนื้อที่	จำนวน ๙๗ ไร่
- เกษตรกรปลูกไม้ผล ลำไย	จำนวน ๒๕ คน
เนื้อที่	จำนวน ๕๘ ไร่
- เกษตรกรปลูกไม้ผล มะม่วง	จำนวน ๑๕ คน
เนื้อที่	จำนวน ๒๘ ไร่
- เกษตรกรปลูกพืชผัก	จำนวน ๓๐ คน
เนื้อที่	จำนวน ๑๕ ไร่
- เกษตรกรเลี้ยงสัตว์	จำนวน ๕๙ คน

**การประมง**

รายงานทะเบียนเกษตรกรผู้เพาะเลี้ยงสัตว์น้ำ (ทบ.๑) ข้อมูลตามพื้นที่และประเภทข้อมูล

ภาค/ จังหวัด	ข้อมูลเกษตรกร			ข้อมูลฟาร์ม			โรงเพาะฟัก				เนื้อที่เลี้ยง (ไร่)
	บุคคล ธรรมดา	นิติ บุคคล	รวม	ฟาร์มเลี้ยง แบบยังชีพ	ฟาร์มเลี้ยง แบบพาณิชย์	รวม	อนุบาล อย่างเดียว	เพาะฟัก อย่างเดียว	เพาะฟัก และอนุบาล	รวม	
ตำบล สันป่าเปา	๑๐	๐	๑๐	๗	๓	๑๐	๐	๐	๐	๐	๒๐.๓๔

ที่มา : สำนักงานประมงจังหวัดเชียงใหม่

## การปลูกล้วย

### จำนวนเกษตรกรผู้เลี้ยงสัตว์ ตำบลสันป่าเปา

ตำบลสันป่าเปา มีจำนวนเกษตรกรผู้เลี้ยงสัตว์ ปลุกพืชอาหารสัตว์ และมีจำนวนสัตว์ที่เลี้ยง ดังนี้

หมู่ที่-บ้าน	รวม เกษตรกร ผู้เลี้ยงสัตว์ (ราย)	จำนวนเกษตรกรผู้เลี้ยงสัตว์และปลูกพืชอาหารสัตว์																			
		โคเนื้อ		โคนม		สุกร		ไก่พื้นเมือง		ไก่เนื้อ		ไก่ไข่		เป็ดเทศ		เป็ดเนื้อ		เป็ดไข่		แพะ	
		จำนวน (ตัว)	เกษตรกร (ราย)	จำนวน (ตัว)	เกษตรกร (ราย)	จำนวน (ตัว)	เกษตรกร (ราย)	จำนวน (ตัว)	เกษตรกร (ราย)	จำนวน (ตัว)	เกษตรกร (ราย)	จำนวน (ตัว)	เกษตรกร (ราย)	จำนวน (ตัว)	เกษตรกร (ราย)	จำนวน (ตัว)	เกษตรกร (ราย)	จำนวน (ตัว)	เกษตรกร (ราย)	จำนวน (ตัว)	เกษตรกร (ราย)
๐๑-สันตันเปา	๕๘	๒๖	๓	๐	๐	๑๘	๑	๒,๓๙๓	๔๑	๐	๐	๔๘	๗	๘๕	๓	๐	๐	๘๗	๓	๐	๐
๐๒-ป่าก้าง	๔๙	๗๖	๖	๑๑๖	๑	๒๕	๑	๑,๙๙๖	๓๒	๒	๑	๒๐	๒	๙๓	๒	๐	๐	๘๗	๓	๘	๑
๐๓-บ่อหิน	๕๐	๒๖	๒	๐	๐	๐	๐	๓,๐๕๗	๔๘	๐	๐	๐	๐	๐	๐	๐	๐	๐	๐	๐	๐
๐๔-ข้าวโก	๓๙	๖๑	๕	๐	๐	๐	๐	๒,๒๖๑	๒๙	๐	๐	๑๑	๑	๐	๐	๗	๑	๒	๒	๔	๑
๐๕-หนองอึ่ง	๓๑	๓๔	๔	๐	๐	๐	๐	๑,๔๑๙	๒๕	๐	๐	๒๓	๑	๑๐	๑	๐	๐	๐	๐	๐	๐
๐๖-พยากน้อย	๒๗	๐	๐	๐	๐	๕๑	๒	๙๙๕	๒๐	๐	๐	๑๔	๓	๐	๐	๐	๐	๒	๒	๐	๐
ไม่ระบุที่อยู่	๔	๐	๐	๐	๐	๐	๐	๑๑๒	๒	๐	๐	๑๑	๑	๐	๐	๐	๐	๑	๑	๐	๐
<b>รวม</b>	<b>๒๕๘</b>	<b>๒๒๓</b>	<b>๒๐</b>	<b>๑๑๖</b>	<b>๑</b>	<b>๙๔</b>	<b>๔</b>	<b>๑๒,๒๓๓</b>	<b>๑๙๗</b>	<b>๒</b>	<b>๑</b>	<b>๑๒๗</b>	<b>๑๕</b>	<b>๑๘๘</b>	<b>๖</b>	<b>๗</b>	<b>๑</b>	<b>๒๖๓</b>	<b>๑๑</b>	<b>๑๒</b>	<b>๒</b>

ที่มา : สำนักงานปลูกล้วยอำเภอสันทราย (ข้อมูล ณ กรกฎาคม ๒๕๖๔)

ข้อมูลอาสาสมัคร  
ตำบลสันป่าเปา อำเภอสันทราย จังหวัดเชียงใหม่  
ข้อมูล ณ วันที่ ๖ พฤษภาคม ๒๕๖๔

ที่	คำนำหน้าชื่อ	ชื่อ	นามสกุล	บ้านเลขที่	หมู่ที่	ตำบล	อำเภอ	จังหวัด	อาชีพ	เบอร์โทรศัพท์
๑	นาย	ศรีเนียม	ไพโรบลูย์	๓๖	๑	สันป่าเปา	สันทราย	เชียงใหม่	เกษตรกร,รับจ้าง	๐๘๙-๙๕๔๔๓๒๗
๒	นาย	กิตติศักดิ์	กันระเรียน	๒๒๙	๑	สันป่าเปา	สันทราย	เชียงใหม่	เกษตรกร	๐๘๗-๓๐๓๐๕๕๙
๓	นาง	ณภัทร	ชัยวงศ์	๙๑	๑	สันป่าเปา	สันทราย	เชียงใหม่	รับจ้าง	๐๙๓-๒๕๗๗๒๖
๔	นาย	เสนห์	ตุ่นแก้ว	๙๖	๒	สันป่าเปา	สันทราย	เชียงใหม่	เกษตรกร,รับจ้าง	๐๘๙-๖๓๖๘๑๕๖
๕	นาย	สุชาติ	สุคำมูล	๓๐	๓	สันป่าเปา	สันทราย	เชียงใหม่	รับจ้าง	๐๙๙-๓๘๓๖๖๖๑
๖	นาย	อดุลย์	สมบูรณ์	๒๙/๑	๓	สันป่าเปา	สันทราย	เชียงใหม่	เกษตรกร	๐๘๘-๔๑๓๔๓๐๗
๗	นาย	จรรย์	แสนหลวง	๙๐	๔	สันป่าเปา	สันทราย	เชียงใหม่	เกษตรกร	๐๘๙-๕๕๕๑๔๒๖
๘	นาย	ประพันธ์	อินตะแก้ว	๙	๕	สันป่าเปา	สันทราย	เชียงใหม่	เกษตรกร,รับจ้าง	๐๘๑-๐๒๕๘๕๕๑
๙	นาย	ทักศิลป์	มอญเพชร	๒๖	๕	สันป่าเปา	สันทราย	เชียงใหม่	รับจ้าง	๐๘๔-๔๙๐๖๖๒๕
๑๐	นาย	นิทัศน์	แก้วใจ	๕๓	๕	สันป่าเปา	สันทราย	เชียงใหม่	รับจ้าง	๐๘๖-๑๙๐๘๕๕๘
๑๑	นาย	อุดมพร	เขนย	๕	๕	สันป่าเปา	สันทราย	เชียงใหม่	รับจ้าง	๐๘๙-๔๒๙๒๑๐๔
๑๒	นาย	ประนอม	บุญเกิดไวย์	๓๓	๖	สันป่าเปา	สันทราย	เชียงใหม่	เกษตรกร,รับจ้าง	๐๘๐-๔๙๔๕๒๖๕
๑๓	นาย	สิงห์แก้ว	พงษ์คง	๘๓	๖	สันป่าเปา	สันทราย	เชียงใหม่	เกษตรกร,รับจ้าง	๐๘๖-๑๙๒๒๐๕๒

ที่มา : งานส่งเสริมการเกษตร เทศบาลตำบลสันป่าเปา

## การบริการ

ตำบลสันป่าเปามีสถานประกอบการที่ให้บริการด้านต่างๆ ดังนี้

หมู่ที่	ชื่อหมู่บ้าน	ประเภท/จำนวน (แห่ง)										รวม
		ร้านเสริมสวย/ตัดผม	อู่ซ่อมรถ/เคาะพ่นสี	โรงแรม/รีสอร์ท/บ้านเช่า/ห้องเช่า	วิทยุชุมชน	ร้านขายอาหาร	น้ำเที้ยว	ซัก อบ รีด	ปั้มน้ำมัน	ตัดเย็บเสื้อผ้า	อื่นๆ	
๑	สันตันเปา	๒	๑	๘	๑	๘	๑	๑	๑	๐	๒	๒๕
๒	ป่าก้าง	๒	๒	๒	๐	๓	๐	๐	๐	๑	๐	๑๐
๓	บ่อหิน	๐	๔	๗	๑	๗	๐	๑	๐	๑	๑	๒๒
๔	ข้าวโก	๐	๐	๒	๐	๑	๐	๐	๐	๐	๐	๓
๕	หนองอึ่ง	๐	๐	๑	๐	๑	๐	๐	๐	๐	๐	๒
๖	พยากน้อย	๐	๓	๑๓	๐	๖	๐	๐	๐	๐	๑	๒๓
รวม		๔	๑๐	๓๓	๒	๒๖	๑	๒	๑	๒	๔	๘๕

ที่มา : งานจัดเก็บรายได้ เทศบาลตำบลสันป่าเปา

## ๑.๗ ด้านการท่องเที่ยว

### (๑) วัดสันตันเปา



ชื่อวัด : วัดสันตันเปา

ประเภทวัด : วัดราษฎร์

นิกาย : มหานิกาย

ที่ตั้ง : เลขที่ ๙๗ หมู่ที่ ๑ บ้านสันตันเปา ตำบลสันป่าเปา อำเภอสันทราย จังหวัดเชียงใหม่ ๕๐๒๑๐

ประวัติความเป็นมา : วัดสันตันเปา สร้างเมื่อประมาณปี พ.ศ. ๒๑๘๐ โดยสันนิษฐานจากการพบธรรมใบงานผูกหนึ่งซึ่งมีอายุมากกว่า ๔๐๐ ปี ปัจจุบันนี้ธรรมผูกนี้ได้สูญหายไปแล้ว วัดสันตันเปาสังกัดคณะสงฆ์มหานิกาย ได้รับพระราชทานวิสุงคามสีมา เมื่อวันที่ ๕ เดือน กันยายน พ.ศ. ๒๔๖๖ เขตวิสุงคามสีมากว้าง ๔๐ เมตร ยาว ๘๐ เมตร (ที่มา : [www.templethailand.org](http://www.templethailand.org) โดย มหาวิทยาลัยฟาร์อีสเทอร์น)

หมายเหตุ : วิสุงคามสีมา หมายถึง เขตที่พระราชทานแก่สงฆ์เพื่อใช้เป็นที่สร้างพระอุโบสถหรือเขตที่พระสงฆ์ใช้ประกอบสังฆกรรม ปัจจุบันการขอรับพระราชทานวิสุงคามสีมาให้แก่วัด ดำเนินการตามกฎหมายกระทรวง ซึ่งออกตามความในพระราชบัญญัติคณะสงฆ์ พ.ศ. ๒๕๐๕ และที่แก้ไขเพิ่มเติม พ.ศ. ๒๕๓๕ (ที่มา : สำนักงานพระพุทธศาสนาแห่งชาติ)

(๒) วัดต้นสาร



ชื่อวัด : วัดต้นสาร

ประเภทวัด : วัดราษฎร์

นิกาย : มหานิกาย

ที่ตั้ง : เลขที่ ๑๐๐ หมู่ที่ ๑ บ้านสันต้นเปา ตำบลสันป่าเปา อำเภอสันทราย จังหวัดเชียงใหม่ ๕๐๒๑๐

ประวัติความเป็นมา : วัดต้นสาร เดิมที่เป็นวัดร้าง ต่อมาได้มีพระครูสิงห์คำ จิตตกาโร มาจำพรรษา ในปี พ.ศ. ๒๔๙๙ ได้มีการพัฒนาวัดวาอาราม ปลุกสร้างเสนาสนะต่างๆ ต่อมาได้จัดตั้งเป็นวัด ในวันที่ ๑๐ เดือน มกราคม พ.ศ. ๒๕๑๕ (ที่มา : [www.templethailand.org](http://www.templethailand.org) โดย มหาวิทยาลัยพาร์อีสเตอร์)

(๓) วัดสันป่าค่าง



ชื่อวัด : วัดสันป่าค่าง

ประเภทวัด : วัดราษฎร์

นิกาย : มหานิกาย

ที่ตั้ง : เลขที่ ๑๑๓ หมู่ที่ ๒ บ้านป่าค่าง ตำบลสันป่าเปา อำเภอสันทราย จังหวัดเชียงใหม่ ๕๐๒๑๐

ประวัติความเป็นมา : วัดสันป่าค่าง สร้างเมื่อปี พ.ศ. ๒๒๙๕ สังกัดคณะสงฆ์มหานิกาย

(ที่มา : [www.templethailand.org](http://www.templethailand.org) โดย มหาวิทยาลัยฟาร์อีสเทอร์น)

(๔) วัดพยากน้อย



ชื่อวัด : วัดพยากน้อย

ประเภทวัด : วัดราษฎร์

นิกาย : มหานิกาย

ที่ตั้ง : เลขที่ ๗๐ หมู่ที่ ๖ บ้านพยากน้อย ตำบลสันป่าเปา อำเภอสันทราย จังหวัดเชียงใหม่ ๕๐๒๑๐

ประวัติความเป็นมา : วัดพยากน้อย สร้างเมื่อปี พ.ศ. ๒๕๐๘ สังกัดคณะสงฆ์มหานิกาย ที่ดินตั้งวัดมีเนื้อที่ ๒ ไร่ ๑ งาน ๗๗ ตารางวา (ที่มา : [www.templethailand.org](http://www.templethailand.org) โดย มหาวิทยาลัยพาร์อีสเทอร์น)

(๕) ท่องเที่ยวชุมชนสันป่าเปา (Community Based Tourism SAN PA PAO)



“การท่องเที่ยวเชิงเกษตรและวิถีชุมชนสุขภาพ” สัมผัสวิถีแห่งการอยู่ร่วมกันของชุมชน วิถีแห่งการดูแลสุขภาพ และสภาพแวดล้อมแบบองค์รวม

ที่อยู่ : วิสาหกิจชุมชนกลุ่มเพียงดินสันป่าเปา เลขที่ ๑๘๘ หมู่ที่ ๑ ตำบลสันป่าเปา อำเภอสันทราย จังหวัดเชียงใหม่ ๕๐๒๑๐

รายชื่อผู้ประสานงาน : นางสาวลาวัลย์ เบี้ยไธสง

โทรศัพท์ติดต่อ : ๐๘๔-๖๑๓๒๙๓๖, ๐๕๓-๑๓๒๓๖๒ ต่อ ๑๙

รายละเอียดเพิ่มเติม : ท่องเที่ยวชุมชนสันป่าเปา จัดตั้งขึ้นเมื่อปี พ.ศ.๒๕๕๗ โดยความร่วมมือของกลุ่มโฮมสเตย์สันป่าเปา (ตำบลสันป่าเปา) เทศบาลตำบลสันป่าเปา กศน.อำเภอสันทราย และสำนักงานเกษตรอำเภอสันทราย ดำเนินงานโดยวิสาหกิจชุมชนกลุ่มเพียงดินสันป่าเปา จุดเด่นคือ เน้นการท่องเที่ยวเชิงเกษตรและวิถีชุมชนสุขภาพ ให้นักท่องเที่ยวได้สัมผัสกับวิถีแห่งการอยู่ร่วมกันของชุมชน วิถีแห่งการดูแลสุขภาพและสภาพแวดล้อมแบบองค์รวม รองรับนักท่องเที่ยวได้มากที่สุด ๕๐ คนต่อวัน มีกิจกรรมการท่องเที่ยวที่ให้บริการนักท่องเที่ยวที่สำคัญ ได้แก่ ๑) กิจกรรมเรียนรู้ ปลูก เก็บ กิน พืชผักอินทรีย์ ๒) กิจกรรมทำอาหารปลอดภัย ใส่ใจสุขภาพ ๓) กิจกรรมเยี่ยมชมวิถีชาวนาสันป่าเปา นอกจากนี้นักท่องเที่ยวยังสามารถเรียนรู้การทำเกษตรอินทรีย์แบบครบวงจรได้ที่ศูนย์เกษตรอินทรีย์ ชมการสาธิตขั้นตอนการผลิตชาเชียงดาซึ่งเป็นผลิตภัณฑ์ส่งเสริมการท่องเที่ยวของชุมชน มีบริการอาหารแบบขันโตกเพื่อสุขภาพ และการแสดงวัฒนธรรมพื้นบ้าน

## การอุตสาหกรรม

หมู่ ที่	ชื่อ หมู่บ้าน	ประเภท/จำนวน (แห่ง)												รวม
		โรง น้ำต้ม	งาน กระจก	ซ่อม ไดนาโม	โรงงาน ขนมจีน	ผลิต รองเท้า แตะ	อ็อก/ เชื่อม เหล็ก	โรงสี ข้าว	โรงบ่ม กระดาษ	โรงทำ น้ำพริก ตาแดง	ทำ เบาะ	เฟอร์ นิเจอร์	อื่นๆ	
๑	สันตันเปา	๐	๖	๐	๐	๑	๑	๑	๐	๐	๑	๑	๑	๑๒
๒	ป่าก้าง	๐	๐	๑	๐	๐	๑	๐	๐	๐	๐	๐	๐	๒
๓	บ่อหิน	๐	๐	๐	๐	๐	๐	๐	๐	๐	๐	๐	๒	๒
๔	ข้าวโก	๐	๐	๐	๑	๐	๐	๐	๑	๐	๐	๐	๐	๒
๕	หนองอึ่ง	๑	๐	๐	๐	๐	๐	๐	๐	๐	๐	๐	๐	๑
๖	พยากน้อย	๐	๐	๐	๐	๐	๐	๐	๐	๑	๐	๐	๒	๓
รวม		๑	๖	๑	๑	๑	๒	๑	๑	๑	๑	๑	๕	๒๒

ที่มา : กองคลัง เทศบาลตำบลสันป่าเปา

## การพาณิชย์และกลุ่มอาชีพ

ข้อมูลวิสาหกิจชุมชน/เครือข่ายวิสาหกิจชุมชนตำบลสันป่าเปา จำนวน ๖ กลุ่ม ดังนี้

ลำดับ	รหัสทะเบียน	ชื่อวิสาหกิจชุมชน	ที่อยู่	โทรศัพท์
๑	๖-๕๐-๑๔-๐๕/๑-๐๐๐๑	วิสาหกิจชุมชนกลุ่ม เกษตรกรผู้เลี้ยงวัว ตำบลสันป่าเปา	๒๖ ม.๔ ต.สันป่าเปา อ.สันทราย จ.เชียงใหม่	๐๗๑-๘๖๓๓๔๒
๒	๖-๕๐-๑๔-๐๕/๑-๐๐๒๐	วิสาหกิจชุมชนกลุ่มเพียง ดินสันป่าเปา	๑๘๘ ม.๑ ต.สันป่าเปา อ.สันทราย จ.เชียงใหม่	๐๘๔-๖๑๓๒๙๓๖
๓	๖-๕๐-๑๔-๐๕/๑-๐๐๒๑	วิสาหกิจชุมชนกลุ่ม แม่บ้านเกษตรกรตำบล สันป่าเปา	๖๔ ม.๓ ต.สันป่าเปา อ.สันทราย จ.เชียงใหม่	๐๘๑-๘๘๑๗๑๙๔
๔	๖-๕๐-๑๔-๐๕/๑-๐๐๒๒	วิสาหกิจชุมชนกลุ่ม เกษตรกรพัฒนาชุมชน ตำบลสันป่าเปา	๖๙ ม.๓ ต.สันป่าเปา อ.สันทราย จ.เชียงใหม่	๐๘๑-๖๘๑๙๙๒๖
๕	๖-๕๐-๑๔-๐๕/๑-๐๐๒๓	วิสาหกิจชุมชนศูนย์ผลิต เมล็ดพันธุ์ข้าวตำบล สันป่าเปา	๒๗ ม.๕ ต.สันป่าเปา อ.สันทราย จ.เชียงใหม่	๐๙๓-๙๒๙๒๔๐๒
๖	๖-๕๐-๑๔-๑๒/๑-๐๐๔๙	วิสาหกิจชุมชนสวนผัก สลัดไร้ดิน เดอะเบสท์ การ์เด็น	๓๕ ม.๖ ต.สันป่าเปา อ.สันทราย จ.เชียงใหม่	๐๘๕-๑๓๕๔๕๕๕

ที่มา : ระบบสารสนเทศวิสาหกิจชุมชน กองส่งเสริมวิสาหกิจชุมชน กรมส่งเสริมการเกษตร

<https://smce.doae.go.th/index.php>

ข้อมูล ณ มิถุนายน ๒๕๖๔

ข้อมูลผู้ประกอบการ OTOP ตำบลสันป่าเปา อำเภอสันทราย

ลำดับ	รหัสผู้ประกอบการ	ชื่อผู้ประกอบการ	ประเภท	ประธานกลุ่มเจ้าของ	เลขที่บ้าน	ตำบล	โทรศัพท์	ปีที่ลงทะเบียน
๑	๕๐๑๔๐๐๐๑๘๒	นางอุทัย โปธิป็น	กลุ่มผู้ผลิตชุมชน	นางอุทัย โปธิป็น	๕๘ ม.๔	สันป่าเปา	๐๘๔๓๗๕๗๕๑๖	๒๕๖๒
๒	๕๐๑๔๐๐๐๑๗๓	บริษัทฟอเลียงปูน จำกัด	ผู้ผลิตวิสาหกิจขนาดกลางและขนาดย่อม	นายธีระเดช กันธะวัง	๕๐ ม.๖	สันป่าเปา	๐๙๙๒๘๙๓๒๙๕	๒๕๖๒
๓	๕๐๑๔๐๐๐๑๗๒	บริษัทผ้าพิมพ์สยาม จำกัด	ผู้ผลิตวิสาหกิจขนาดกลางและขนาดย่อม	นายธีระเดช กันธะวัง	๕๐ ม.๖	สันป่าเปา	๐๙๙๒๘๙๓๒๙๕	๒๕๖๒
๔	๕๐๑๔๐๐๐๑๘๓	นางเรณู มณีวัง (บ้านรักษ์สมุนไพรตำบลสันป่าเปา)	กลุ่มผู้ผลิตชุมชน	นางเรณู มณีวัง	๑๑๔/๙๐ ม.๒	สันป่าเปา	๐๘๖๙๔๔๖๔๙๖	๒๕๖๒
๕	๕๐๑๔๐๐๐๑๒๘	กลุ่มเกษตรกรปลูกพืชผักปลอดภัยจากสารพิษตำบลสันป่าเปา	กลุ่มผู้ผลิตชุมชน	นางสาวลาวัล เบี้ยไธสง	๑๘๘ ม.๑	สันป่าเปา	๐๘๔๖๑๓๒๙๓๖	๒๕๖๐

ที่มา : สำนักงานพัฒนาชุมชนอำเภอสันทราย  
ข้อมูล ณ มิถุนายน ๒๕๖๔

## ๑.๘ ผลการจัดเก็บข้อมูลความจำเป็นพื้นฐาน (จปฐ.) ประจำปี ๒๕๖๕

สรุปผลการจัดเก็บข้อมูลความจำเป็นพื้นฐาน ปี ๒๕๖๕ ระดับ อปท.

ตัวชี้วัดข้อมูลความจำเป็นพื้นฐาน	จำนวนที่สำรวจทั้งหมด	ผ่านเกณฑ์		ไม่ผ่านเกณฑ์	
		จำนวน	ร้อยละ	จำนวน	ร้อยละ
<b>หมวดที่ ๑ สุขภาพ มี ๗ ตัวชี้วัด</b>					
๑. เด็กแรกเกิดมีน้ำหนัก ๒,๕๐๐ กรัม ขึ้นไป	๖ คน	๖ คน	๑๐๐.๐๐	๐ คน	๐.๐๐
๒. เด็กแรกเกิดได้กินนมแม่อย่างเดียวน้อยกว่า ๖ เดือนแรกติดต่อกัน	๔ คน	๔ คน	๑๐๐.๐๐	๐ คน	๐.๐๐
๓. เด็กแรกเกิดถึง ๑๒ ปี ได้รับวัคซีนป้องกันโรคครบตามตารางสร้างเสริมภูมิคุ้มกันโรค	๑๘๒ คน	๑๘๒ คน	๑๐๐.๐๐	๐ คน	๐.๐๐
๔. ครั้วเรือนกินอาหารถูกสุขลักษณะ ปลอดภัย และได้มาตรฐาน	๑,๒๘๗ คร.	๑,๒๘๖ คร.	๙๙.๙๒	๑ คร.	๐.๐๘
๕. ครั้วเรือนมีการใช้ยาเพื่อบำบัด บรรเทาอาการเจ็บป่วยเบื้องต้นอย่างเหมาะสม	๑,๒๘๗ คร.	๑,๒๘๒ คร.	๙๙.๖๑	๕ คร.	๐.๓๙
๖. คนอายุ ๓๕ ปีขึ้นไป ได้รับการตรวจสุขภาพประจำปี	๒,๓๘๐ คน	๒,๓๕๖ คน	๙๙.๙๙	๒๔ คน	๑.๐๑
๗. คนอายุ ๖ ปีขึ้นไป ออกกำลังกายอย่างน้อยสัปดาห์ละ ๓ วัน ๆ ละ ๓๐ นาที	๓,๓๐๙ คน	๓,๒๑๕ คน	๙๗.๑๖	๙๔ คน	๒.๘๔
<b>หมวดที่ ๒ สภาพแวดล้อม มี ๗ ตัวชี้วัด</b>					
๘. ครั้วเรือนมีความมั่นคงในที่อยู่อาศัย และบ้านมีสภาพคงทนถาวร	๑,๒๘๗ คร.	๑,๒๘๗ คร.	๑๐๐.๐๐	๐ คร.	๐.๐๐
๙. ครั้วเรือนมีน้ำสะอาดสำหรับดื่มและบริโภคเพียงพอตลอดปี	๑,๒๘๗ คร.	๑,๒๘๗ คร.	๑๐๐.๐๐	๐ คร.	๐.๐๐
อย่างน้อยคนละ ๕ ลิตรต่อวัน					
๑๐. ครั้วเรือนมีน้ำใช้เพียงพอตลอดปี อย่างน้อยคนละ ๔๕ ลิตรต่อวัน	๑,๒๘๗ คร.	๑,๒๘๗ คร.	๑๐๐.๐๐	๐ คร.	๐.๐๐
๑๑. ครั้วเรือนมีการจัดบ้านเรือนเป็นระเบียบเรียบร้อย สะอาดและถูกสุขลักษณะ	๑,๒๘๗ คร.	๑,๒๖๙ คร.	๙๘.๖๐	๑๘ คร.	๑.๔๐
๑๒. ครั้วเรือนไม่ถูกรบกวนจากมลพิษ	๑,๒๘๗ คร.	๑,๒๖๗ คร.	๙๘.๕๕	๒๐ คร.	๑.๕๕
๑๓. ครั้วเรือนมีการป้องกันอุบัติเหตุและภัยธรรมชาติอย่างถูกวิธี	๑,๒๘๗ คร.	๑,๐๗๗ คร.	๘๓.๖๘	๒๑๐ คร.	๑๖.๓๒
๑๔. ครั้วเรือนมีความปลอดภัยในชีวิตและทรัพย์สิน	๑,๒๘๗ คร.	๑,๒๘๖ คร.	๙๙.๙๒	๑ คร.	๐.๐๘
<b>หมวดที่ ๓ การศึกษา มี ๕ ตัวชี้วัด</b>					
๑๕. เด็กอายุ ๓ - ๕ ปี ได้รับการเลี้ยงดูเตรียมความพร้อมก่อนวัยเรียน	๒๖ คน	๒๖ คน	๑๐๐.๐๐	๐ คน	๐.๐๐
๑๖. เด็กอายุ ๖ -๑๔ ปี ได้รับการศึกษาภาคบังคับ ๙ ปี	๒๐๕ คน	๑๙๙ คน	๙๗.๐๗	๖ คน	๒.๙๓
๑๗. เด็กจบชั้น ม.๓ ได้เรียนต่อชั้น ม.๔ หรือเทียบเท่า	๒๐ คน	๒๐ คน	๑๐๐.๐๐	๐ คน	๐.๐๐
๑๘. คนในครั้วเรือนที่จบการศึกษาระดับมัธยมศึกษาปีที่ ๙ ปี ที่ไม่ได้เรียนต่อและยังไม่มีงานทำ ได้รับการฝึกอบรมด้านอาชีพ	๒๑ คน	๒๑ คน	๑๐๐.๐๐	๐ คน	๐.๐๐
๑๙. คนอายุ ๑๕ - ๕๙ ปี อ่าน เขียนภาษาไทย และคิดเลขอย่างง่ายได้	๒,๐๖๑ คน	๒,๐๕๘ คน	๙๙.๘๕	๓ คน	๐.๑๕

ตัวชี้วัดข้อมูลความจำเป็นพื้นฐาน	จำนวนที่สำรวจทั้งหมด	ผ่านเกณฑ์		ไม่ผ่านเกณฑ์	
		จำนวน	ร้อยละ	จำนวน	ร้อยละ
<b>หมวดที่ ๔ การมีงานทำและรายได้ มี ๔ ตัวชี้วัด</b>					
๒๐. คนอายุ ๑๕ – ๕๙ ปี มีอาชีพและรายได้	๑,๘๐๘ คน	๑,๗๒๗ คน	๙๕.๕๒	๘๑ คน	๔.๔๘
๒๑. คนอายุ ๖๐ ปีขึ้นไป มีอาชีพและรายได้	๑,๐๓๖ คน	๘๗๓ คน	๘๔.๒๗	๑๖๓ คน	๑๕.๗๓
๒๒. รายได้เฉลี่ยของคนในครัวเรือนต่อปี	๑,๒๘๗ คิว.	๑,๒๘๖ คิว.	๙๙.๙๒	๑ คิว.	๐.๐๘
๒๓. ครัวเรือนมีการเก็บออมเงิน	๑,๒๘๗ คิว.	๙๒๒ คิว.	๗๑.๖๔	๓๖๕ คิว.	๒๘.๓๖
<b>หมวดที่ ๕ ค่านิยม มี ๘ ตัวชี้วัด</b>					
๒๔. คนในครัวเรือนไม่ดื่มสุรา	๓,๓๔๕ คน	๓,๑๖๕ คน	๙๔.๖๒	๑๘๐ คน	๕.๓๘
๒๕. คนในครัวเรือนไม่สูบบุหรี่	๓,๓๔๕ คน	๓,๒๙๐ คน	๙๘.๓๖	๕๕ คน	๑.๖๔
๒๖. คนอายุ ๖ ปีขึ้นไป ปฏิบัติกิจกรรมทางศาสนาอย่างน้อยสัปดาห์ละ ๑ ครั้ง	๓,๓๐๙ คน	๓,๒๐๑ คน	๙๖.๗๔	๑๐๘ คน	๓.๒๖
๒๗. ผู้สูงอายุ ได้รับการดูแลจากครอบครัว ชุมชน ภาครัฐหรือภาคเอกชน	๑,๐๔๓ คน	๑,๐๓๙ คน	๙๙.๖๒	๔ คน	๐.๓๘
๒๘. ผู้พิการ ได้รับการดูแลจากครอบครัว ชุมชน ภาครัฐหรือภาคเอกชน	๔๒ คน	๔๒ คน	๑๐๐.๐๐	๐ คน	๐.๐๐
๒๙. ผู้ป่วยโรคเรื้อรัง ได้รับการดูแลจากครอบครัว ชุมชน ภาครัฐหรือภาคเอกชน	๖๖ คน	๖๖ คน	๑๐๐.๐๐	๐ คน	๐.๐๐
๓๐. ครัวเรือนมีส่วนร่วมทำกิจกรรมสาธารณะเพื่อประโยชน์ของชุมชน หรือท้องถิ่น	๑,๒๘๗ คิว.	๑,๒๗๕ คิว.	๙๙.๐๗	๑๒ คิว.	๐.๙๓
๓๑. ครอบครัวมีความอบอุ่น	๑,๒๘๗ คิว.	๑,๒๘๔ คิว.	๙๙.๗๗	๓ คิว.	๐.๒๓

### ระดับการศึกษา ปี ๒๕๖๕

การศึกษา	เพศชาย		เพศหญิง		รวม	
	คน	ร้อยละ	คน	ร้อยละ	คน	ร้อยละ
ไม่เคยศึกษา	๑๙	๐.๕๗	๔๑	๑.๒๓	๖๐	๑.๗๙
อนุบาล/ศูนย์เด็กเล็ก	๑๘	๐.๕๔	๑๑	๐.๓๓	๒๙	๐.๘๗
ต่ำกว่าชั้นประถมฯ (ป.๔, ป.๗, ป.๖)	๓๖	๑.๐๘	๓๖	๑.๐๘	๗๒	๒.๑๕
ประถมฯ (ป.๔, ป.๗, ป.๖)	๔๓๓	๑๒.๙๔	๕๔๔	๑๖.๒๖	๙๗๗	๒๙.๒๑
ม.ต้น (มศ.๑-๓ หรือ ม.๑-๓)	๒๒๐	๖.๕๘	๒๓๒	๖.๙๔	๔๕๒	๑๓.๕๑
ม.ปลาย (มศ.๔-๕ หรือ ม.๔-๖ หรือ ปวช.)	๒๑๙	๖.๕๕	๒๒๖	๖.๗๖	๔๔๕	๑๓.๓๐
อนุปริญญา หรือเทียบเท่า หรือ ปวส.	๑๒๗	๓.๘๐	๑๑๑	๓.๓๒	๒๓๘	๗.๑๒
ป.ตรี หรือเทียบเท่า	๔๕๒	๑๓.๕๑	๕๗๑	๑๗.๐๗	๑,๐๒๓	๓๐.๕๘
สูงกว่าปริญญาตรี	๑๘	๐.๕๔	๓๑	๐.๙๓	๔๙	๑.๔๖
<b>รวม</b>	<b>๑,๕๔๒</b>	<b>๔๖.๑๐</b>	<b>๑,๘๐๓</b>	<b>๕๓.๙๐</b>	<b>๓,๓๔๕</b>	<b>๑๐๐.๐๐</b>

ระดับความสุขเฉลี่ย ระดับตำบล ปี ๒๕๖๕

พื้นที่	ระดับความสุขเฉลี่ยของคนในครัวเรือน
หมู่ที่ ๑ บ้านสันตันเปา	๗.๓๘
หมู่ที่ ๒ บ้านป่าก้าง	๗.๕๑
หมู่ที่ ๓ บ้านบ่อหิน	๗.๗๕
หมู่ที่ ๔ บ้านข้าวโก	๗.๖๑
หมู่ที่ ๕ บ้านหนองอึ่ง	๗.๓๒
หมู่ที่ ๖ บ้านพยากน้อย	๗.๔๙
<b>ระดับความสุขเฉลี่ย</b>	<b>๗.๕๑</b>

รายได้เฉลี่ยครัวเรือน

พื้นที่	จำนวนครัวเรือน	จำนวนคน	แหล่งรายได้ของครัวเรือน (บาท/ปี)				รายได้ครัวเรือนเฉลี่ย (บาท/ปี)	รายได้บุคคลเฉลี่ย (บาท/ปี)
			อาชีพหลัก	อาชีพรอง	รายได้อื่น	ทำ-หาเอง		
หมู่ที่ ๑ บ้านสันตันเปา	๔๖๓	๑,๒๑๗	๒๖๐,๑๓๓.๒๖	๑,๕๙๒.๒๒	๔,๕๓๖.๒๙	๘๓๐.๘๙	๒๖๗,๐๙๒.๖๖	๑๐๑,๖๑๓.๗๒
หมู่ที่ ๒ บ้านป่าก้าง	๒๑๗	๕๙๒	๒๓๕,๘๔๒.๗๔	๑๑,๐๕๐.๖๙	๙,๑๕๙.๓๑	๑,๗๗๔.๑๙	๒๕๗,๘๒๖.๙๔	๙๔,๕๐๗.๕๑
หมู่ที่ ๓ บ้านบ่อหิน	๓๐๓	๗๑๘	๒๗๗,๙๔๓.๒๓	๒,๙๘๗.๑๓	๗,๕๖๕.๐๒	๙๓๙.๙๓	๒๘๙,๔๓๕.๓๑	๑๒๒,๑๔๓.๓๑
หมู่ที่ ๔ บ้านข้าวโก	๙๓	๒๓๖	๑๗๖,๓๒๒.๕๘	๘,๙๑๖.๑๓	๒๑,๑๔๙.๔๖	๕๖๒.๓๗	๒๐๖,๙๕๐.๕๔	๘๑,๕๕๒.๕๔
หมู่ที่ ๕ บ้านหนองอึ่ง	๘๗	๒๒๓	๒๔๑,๙๘๘.๕๑	๔,๔๘๒.๗๖	๔,๗๒๔.๑๔	๗๒๔.๑๔	๒๕๑,๙๑๙.๕๔	๙๘,๒๘๒.๕๑
หมู่ที่ ๖ บ้านพยากน้อย	๑๒๔	๓๕๙	๒๖๙,๕๐๐.๐๐	๓,๔๖๗.๗๔	๒,๒๐๙.๖๘	๒๐๑.๖๑	๒๗๕,๓๗๙.๐๓	๙๕,๑๑๖.๙๙
<b>เฉลี่ยรวมทุกพื้นที่</b>	<b>๑,๒๘๗</b>	<b>๓,๓๔๕</b>	<b>๒๕๓,๘๕๐.๓๓</b>	<b>๔,๔๒๐.๗๕</b>	<b>๗,๐๑๗.๘๕</b>	<b>๙๒๘.๓๖</b>	<b>๒๖๖,๒๑๗.๒๘</b>	<b>๑๐๒,๔๒๘.๐๐</b>

รายจ่ายเฉลี่ยครัวเรือน

พื้นที่	จำนวนครัวเรือน	จำนวนคน	แหล่งรายจ่ายของครัวเรือน (บาท/ปี)				รายจ่ายครัวเรือนเฉลี่ย (บาท/ปี)	รายจ่ายบุคคลเฉลี่ย (บาท/ปี)
			ต้นทุนการผลิต	อุปโภคบริโภคที่จำเป็น	อุปโภคบริโภคที่ไม่จำเป็น	ชำระหนี้		
หมู่ที่ ๑ บ้านสันตันเปา	๔๖๓	๑,๒๑๗	๔,๖๙๘.๗๐	๑๖๖,๓๑๒.๗๔	๒๓,๔๕๕.๖๔	๔,๐๙๕.๐๓	๑๙๘,๕๖๑.๑๒	๗๕,๕๕๑.๓๓
หมู่ที่ ๒ บ้านป่าก้าง	๒๑๗	๕๙๒	๒๖,๒๕๓.๐๐	๑๒๑,๑๘๕.๒๕	๒๕,๙๔๕.๘๕	๒๗,๒๖๗.๓๐	๒๐๐,๖๕๑.๔๐	๗๓,๕๔๙.๕๘
หมู่ที่ ๓ บ้านบ่อหิน	๓๐๓	๗๑๘	๒๐,๙๕๗.๑๐	๑๓๘,๖๑๙.๘๐	๓๖,๑๐๗.๕๙	๑๐,๑๘๒.๘๔	๒๐๕,๘๖๗.๓๓	๘๖,๘๗๗.๑๖
หมู่ที่ ๔ บ้านข้าวโก	๙๓	๒๓๖	๔,๒๙๐.๓๒	๑๔๓,๔๙๓.๕๕	๑๗,๘๓๘.๗๑	๙,๖๘๖.๙๗	๑๗๕,๓๐๙.๕๕	๖๙,๐๘๓.๘๕
หมู่ที่ ๕ บ้านหนองอึ่ง	๘๗	๒๒๓	๖,๘๙๖.๕๕	๑๒๐,๗๔๕.๙๘	๓๔,๗๐๘.๐๕	๕,๑๐๒.๙๙	๑๖๗,๔๕๓.๕๖	๖๕,๓๒๙.๔๒
หมู่ที่ ๖ บ้านพยากน้อย	๑๒๔	๓๕๙	๙,๙๗๕.๘๑	๑๔๙,๐๘๗.๑๐	๔๑,๐๗๒.๕๘	๑,๘๕๔.๘๔	๒๐๑,๙๙๐.๓๒	๖๙,๗๖๘.๒๕
<b>เฉลี่ยรวมทุกพื้นที่</b>	<b>๑,๒๘๗</b>	<b>๓,๓๔๕</b>	<b>๑๒,๗๘๘.๑๙</b>	<b>๑๔๕,๗๙๕.๑๘</b>	<b>๒๘,๙๐๕.๙๔</b>	<b>๙,๖๙๑.๗๓</b>	<b>๑๙๗,๑๘๑.๐๔</b>	<b>๗๕,๘๖๖.๐๗</b>

รายได้เฉลี่ยต่อคนต่อปี

พื้นที่	รายได้เฉลี่ยต่อคนต่อปี
หมู่ที่ ๑ บ้านสันตันเปา	๑๐๑,๖๑๓.๗๒
หมู่ที่ ๒ บ้านป่าก้าง	๙๔,๕๐๗.๕๑
หมู่ที่ ๓ บ้านบ่อหิน	๑๒๒,๑๔๓.๓๑
หมู่ที่ ๔ บ้านข้าวโก	๘๑,๕๕๒.๕๔
หมู่ที่ ๕ บ้านหนองอึ่ง	๙๘,๒๘๒.๕๑
หมู่ที่ ๖ บ้านพยากน้อย	๙๕,๑๑๖.๙๙
เฉลี่ยทั้งสิ้น	๑๐๒,๔๒๘.๐๐

รายได้เฉลี่ยต่อครัวเรือนต่อเดือน

พื้นที่	รายได้เฉลี่ยต่อครัวเรือนต่อเดือน
หมู่ที่ ๑ บ้านสันตันเปา	๒๒,๒๕๗.๗๒
หมู่ที่ ๒ บ้านป่าก้าง	๒๑,๔๘๕.๕๘
หมู่ที่ ๓ บ้านบ่อหิน	๒๔,๑๑๙.๖๑
หมู่ที่ ๔ บ้านข้าวโก	๑๗,๒๔๕.๘๘
หมู่ที่ ๕ บ้านหนองอึ่ง	๒๐,๙๙๓.๓๐
หมู่ที่ ๖ บ้านพยากน้อย	๒๒,๙๔๘.๒๕
เฉลี่ยทั้งสิ้น	๒๒,๑๘๔.๗๗

ผลการจัดเก็บข้อมูล กชช. ๒ค. ประจำปี ๒๕๖๔

สรุปข้อมูลพื้นฐานระดับหมู่บ้าน (กชช. ๒ค) ปี ๒๕๖๔ ระดับตำบล

จำนวนที่สำรวจ		จำนวน ๖	หมู่บ้าน
ระดับการพัฒนาของหมู่บ้าน	หมู่บ้านเร่งพัฒนา อันดับ ๑	จำนวน ๐	หมู่บ้าน
	หมู่บ้านเร่งพัฒนา อันดับ ๒	จำนวน ๐	หมู่บ้าน
	หมู่บ้านเร่งพัฒนา อันดับ ๓	จำนวน ๖	หมู่บ้าน

สภาพทั่วไป

๑. ครัวเรือนทั้งหมด ๑,๓๓๐ ครัวเรือน

ประชากรไทย รวม ๑,๕๐๘ คน ชาย ๗๐๐ คน หญิง ๘๐๘ คน

คนต่างด้าวที่อาศัยอยู่ในหมู่บ้าน รวม ๐ คน ชาย ๐ คน หญิง ๐ คน

๒. แหล่งน้ำ

๒.๑ บ่อน้ำตื้น ส่วนตัว	รวม	๖๓	บ่อ	ใช้การได้รวม	๖๐ บ่อ
๒.๒ บ่อน้ำตื้น สาธารณะ	รวม	๑๐๓	บ่อ	ใช้การได้รวม	๑๐๒ บ่อ
๒.๓ บ่อบาดาล ส่วนตัว	รวม	๑๐๑	บ่อ	ใช้การได้รวม	๙๗ บ่อ
๒.๔ บ่อบาดาล สาธารณะ	รวม	๑	บ่อ	ใช้การได้รวม	๑ บ่อ
๒.๕ น้ำประปาใช้	มีใช้	๖	หมู่บ้าน	ไม่มีใช้	๐ หมู่บ้าน
๒.๖ มีระบบน้ำประปา	รวม	๗	แห่ง	ใช้การได้รวม	๗ แห่ง
๒.๗ ครัวเรือนที่ใช้น้ำประปาตลอดปี	รวม	๑,๓๓๐	ครัวเรือน	ร้อยละ	๑๐๐.๐๐
๒.๘ มีน้ำสะอาดดื่มและบริโภคเพียงพอตลอดปี	รวม	๑,๓๓๐	ครัวเรือน	ร้อยละ	๑๐๐.๐๐

๒.๙ มีน้ำใช้เพียงพอตลอดปี	รวม	๑,๓๓๐	ครัวเรือน	ร้อยละ	๑๐๐.๐๐
๒.๑๐ น้ำเพื่อการเกษตร :					
๑) เพียงพอตลอดปี		๖	หมู่บ้าน		
๒) เพียงพอเฉพาะฤดูฝน		๐	หมู่บ้าน		
๓) ไม่เพียงพอ		๐	หมู่บ้าน		
๔) ไม่มีแหล่งน้ำสำหรับเพาะปลูก		๐	หมู่บ้าน		
<b>๓. โครงสร้างพื้นฐาน/บริการสาธารณะในหมู่บ้าน</b>					
๓.๑ ศาสนสถาน					
๑) วัด/ที่พิกสงฆ์/สำนักสงฆ์	รวม	๔	แห่ง		
๒) มัสยิด	รวม	๐	แห่ง		
๓) โบสถ์คริสต์	รวม	๓	แห่ง		
๓.๒ ศูนย์พัฒนาเด็กเล็ก/อนุบาล	รวม	๓	แห่ง		
๓.๓ โรงเรียนประถมศึกษา	รวม	๑	แห่ง		
๓.๔ โรงเรียนมัธยมศึกษาตอนต้น	รวม	๐	แห่ง		
๓.๕ โรงเรียนมัธยมศึกษาตอนปลาย	รวม	๐	แห่ง		
๓.๖ ที่อ่านหนังสือ/ห้องสมุด	รวม	๗	แห่ง		
๓.๗ ศูนย์สาธารณสุขมูลฐานชุมชน	รวม	๕	แห่ง		
๓.๘ ลาน/สนามกีฬา	รวม	๖	แห่ง		
๓.๙ สถานที่พักผ่อน/สวนสาธารณะ	รวม	๔	แห่ง		
๓.๑๐ สนามเด็กเล่น	รวม	๕	แห่ง		
๓.๑๑ สถานที่เก็บผลผลิตทางการเกษตรส่วนรวม	รวม	๑	แห่ง		
๓.๑๒ กิจกรรมธนาคารข้าว	รวม	๐	แห่ง		
๓.๑๓ ธนาคารโค-กระบือ	รวม	๐	แห่ง		
๓.๑๔ ลานตากผลผลิตทางการเกษตร	รวม	๒	แห่ง		
๓.๑๕ ศูนย์รวมยางพารา/ศูนย์พัฒนาฯ	รวม	๐	แห่ง		
๓.๑๖ ศูนย์ฝึกอาชีพ	รวม	๔	แห่ง		
<b>๔. ไฟฟ้า</b>					
๔.๑ ครัวเรือนที่มีไฟฟ้าใช้		๑,๓๓๐	ครัวเรือน	ร้อยละ	๑๐๐.๐๐
๔.๒ ครัวเรือนที่ไม่มีไฟฟ้าใช้		๐	ครัวเรือน	ร้อยละ	๐.๐๐
๔.๓ ครัวเรือนที่ใช้ไฟฟ้าจากพลังงานทดแทน		๐	ครัวเรือน	ร้อยละ	๐.๐๐
<b>๕. การคมนาคมและการสื่อสาร</b>					
๕.๑ ถนนสายหลักในหมู่บ้าน/ชุมชน ใช้การได้ดี					
๑) ตลอดทั้งปี		๖	หมู่บ้าน	ร้อยละ	๑๐๐.๐๐
๒) พอใช้ได้ตลอดทั้งปี		๐	หมู่บ้าน	ร้อยละ	๐.๐๐
๓) ดีเฉพาะในฤดูแล้ง		๐	หมู่บ้าน	ร้อยละ	๐.๐๐
๔) พอใช้ได้เฉพาะในฤดูแล้ง		๐	หมู่บ้าน	ร้อยละ	๐.๐๐
๕) ไม่ดีตลอดทั้งปี		๐	หมู่บ้าน	ร้อยละ	๐.๐๐
๕.๒ ใช้เวลาเดินทางไปยังอำเภอหรือชุมชน (ที่คนส่วนมากไปซื้อ-ขายของกินของใช้)					
๑) ใช้เวลาเดินทางน้อยกว่า ๓๐ นาที		๖	หมู่บ้าน	ร้อยละ	๑๐๐.๐๐

๒) ใช้เวลาเดินทางระหว่าง ๓๐-๖๐ นาที	๐	หมู่บ้าน	ร้อยละ	๐.๐๐	
๓) ใช้เวลาเดินทางมากกว่า ๖๐ นาที	๐	หมู่บ้าน	ร้อยละ	๐.๐๐	
๕.๓ มีรถรับจ้างวิ่งจากหมู่บ้านไปอำเภอ/ชุมชน	มี	๓	หมู่บ้าน	ไม่มี	๓ หมู่บ้าน
๕.๔ คริวเรือนที่มีโทรศัพท์เคลื่อนที่	๑,๓๓๐	คริวเรือน	ร้อยละ	๑๐๐.๐๐	
๕.๕ คริวเรือนที่มีอินเทอร์เน็ต	๘๔๐	คริวเรือน	ร้อยละ	๖๓.๑๖	

## ๖. ร้านค้า

๖.๑ ร้านค้าขายของชำ/เบ็ดเตล็ด/ผลิตภัณฑ์ชุมชน	๑๗	แห่ง
๖.๒ ร้านสะดวกซื้อ	๑	แห่ง
๖.๓ ร้านขายของปัจจัยการผลิต	๑	แห่ง
๖.๔ ร้านจำหน่ายหรือซ่อมรถยนต์ รถจักรยานยนต์ รถจักรยาน	๓	แห่ง
๖.๕ ร้านจำหน่ายหรือซ่อมเครื่องใช้ไฟฟ้า วิทยุ โทรทัศน์ คอมพิวเตอร์ ฯลฯ	๑	แห่ง
๖.๖ ร้านเชื่อม-กลึงโลหะ	๑	แห่ง
๖.๗ ร้านจำหน่ายวัสดุก่อสร้าง	๑	แห่ง
๖.๘ ร้านซ่อมเครื่องมือและอุปกรณ์ทางการเกษตร	๑	แห่ง
๖.๙ ร้านค้าที่ประชาชนร่วมกันลงทุน	๒	แห่ง
๖.๑๐ สถานบริการน้ำมันเชื้อเพลิง	๔	แห่ง
๖.๑๑ โรงสี	๐	แห่ง

## เศรษฐกิจ

### ๗. การมีที่ทำกิน

๗.๑ มีที่ดินทำกินของตนเอง และไม่ต้องเช่า	จำนวน	๒๔๕
๗.๒ คริวเรือนมีที่ดินทำกินของตนเอง แต่เช่าเพิ่มบางส่วน	จำนวน	๖๐
๗.๓ คริวเรือนไม่มีที่ดินทำกินของตนเอง ต้องเช่าทั้งหมด	จำนวน	๒๐
๗.๔ คริวเรือนที่รัฐจัดสรรที่ดินให้	จำนวน	๐
๗.๕ ในหมู่บ้าน/ชุมชน มีพื้นที่รวมทั้งหมด	จำนวน	๒,๓๔๐
๗.๖ พื้นที่ทั้งหมดของหมู่บ้าน แยกตามเอกสารสิทธิ์ ดังนี้		
๗.๖.๑ โฉนด, น.ส.๓, น.ส.๓ก, น.ส.๓ข	จำนวน	๑,๒๗๕
๗.๖.๒ ใบจอง, ส.ค.๑, ส.ค.๒, ส.ค.๓, น.ค.๓, ก.ส.น.๕	จำนวน	๐
๗.๖.๓ สทก.๑ก, ส.ป.ก.๔-๐๑	จำนวน	๐
๗.๖.๔ ไม่มีเอกสารสิทธิ์	จำนวน	๐

### ๘. การดำเนินการทางการเกษตร

๘.๑ คริวเรือนที่ประกอบอาชีพการเกษตร	๔๓๑
๘.๒ คริวเรือนที่ประกอบอาชีพเพาะปลูก	๒๙๐
๘.๓ คริวเรือนที่ประกอบอาชีพการเกษตร เพื่อบริโภคและมีบางส่วนเหลือขาย	๑๖๐
๘.๔ คริวเรือนที่ประกอบอาชีพการเกษตรแบบผสมผสานหรือตามแนวพระราชดำริ	๑๐๔
๘.๕ คริวเรือนที่ทำการเกษตรปลอดสารพิษหรือเกษตรอินทรีย์	๖๔

### ๙. การทำนา

๙.๑ มีพื้นที่ทำนาทั้งหมด	จำนวน	๙๘๔
๙.๒ คริวเรือนที่ทำนา	จำนวน	๑๔๐
๙.๓ คริวเรือนทำนาปีละ		

๑.) หนึ่งครั้ง		๒๒
๒) มากกว่าหนึ่งครั้ง		๑๑๘
๙.๔ คริวเรือนที่ทำนา มีพื้นที่นา		
๑.) ไม่เกิน ๕ ไร่		๙๖
๒) มากกว่า ๕-๑๐ ไร่		๒๗
๓) มากกว่า ๑๐-๒๐ ไร่		๑๐
๔) มากกว่า ๒๐ ไร่ ขึ้นไป		๗
๙.๕ คริวเรือนที่ทำนา ทำนาแยกตามประเภท		
๑.) นาดำ		๘๕
๒) นาหว่าน		๕๕
๓) นาหว่านน้ำตม		๐
๔) นาโยน		๐
๕) นาขึ้นบันได		๐
๖) ทำมากกว่า ๑ รูปแบบ/วิธีการ		๐
๙.๖ คริวเรือนมีรายได้จากการทำนา โดยเฉลี่ย		๔๒,๒๘๖
๙.๗ คริวเรือนป้องกันและกำจัดวัชพืช แมลง โรค/ศัตรูพืช จากการทำนา ดังนี้		
๑) ใช้สารเคมี	จำนวน	๒๐
๒) ใช้สารชีวภัณฑ์	จำนวน	๒๐
๓) ใช้วิธีแบบผสมผสาน (ใช้สารเคมีและสารชีวภัณฑ์)	จำนวน	๑๐๐
<b>๑๐. การทำไร่</b>		
๑๐.๑ มีพื้นที่ทำไร่อายุสั้น ทั้งหมด	จำนวน	๒๒
๑๐.๒ คริวเรือนที่ทำไร่อายุสั้นลง	จำนวน	๑๕
๑๐.๓ มีพื้นที่ทำไร่อายุยาว ทั้งหมด	จำนวน	๑๐
๑๐.๔ คริวเรือนที่ทำไร่อายุยาว	จำนวน	๔
๑๐.๕ คริวเรือนป้องกันและกำจัดวัชพืช แมลง โรค/ศัตรูพืช จากการทำไร่ ดังนี้		
๑) ใช้สารเคมี	จำนวน	๙
๒) ใช้สารชีวภัณฑ์	จำนวน	๐
๓) ใช้วิธีแบบผสมผสาน (ใช้สารเคมีและสารชีวภัณฑ์)	จำนวน	๑๐
<b>๑๑. การทำสวนผลไม้</b>		
๑๑.๑ มีพื้นที่ทำสวนผลไม้ ทั้งหมด	จำนวน	๑๓๙
๑๑.๒ คริวเรือนที่ทำสวนผลไม้	จำนวน	๗๑
๑๑.๓ คริวเรือนป้องกันและกำจัดวัชพืช แมลง โรค/ศัตรูพืช จากการทำสวนผลไม้ ดังนี้		
๑) ใช้สารเคมี	จำนวน	๒๑
๒) ใช้สารชีวภัณฑ์	จำนวน	๑
๓) ใช้วิธีแบบผสมผสาน (ใช้สารเคมีและสารชีวภัณฑ์)	จำนวน	๔๙
<b>๑๒. การทำสวนผัก</b>		
๑๒.๑ มีพื้นที่ทำสวนผัก ทั้งหมด	จำนวน	๙๖
๑๒.๒ คริวเรือนที่ทำสวนผัก	จำนวน	๒๙
<b>๑๓. การทำสวนไม้ดอกไม้ประดับหรือพืชมงคลไม้ ทั้งหมด</b>		

๑๓.๑	มีพื้นที่ทำสวนไม้ดอกไม้ประดับหรือเพาะพันธุ์ไม้ ทั้งหมด	จำนวน	๑๑
๑๓.๒	ครัวเรือนที่ทำสวนผลไม้ดอกไม้ประดับหรือเพาะพันธุ์ไม้เพื่อขาย	จำนวน	๖
<b>๑๔. การทำสวนยางพารา</b>			
๑๔.๑	มีพื้นที่ทำสวนยางพารา ทั้งหมด	จำนวน	๐
๑๔.๒	ครัวเรือนที่ทำสวนยางพารา	จำนวน	๐
๑๔.๓	ครัวเรือนป้องกันและกำจัดวัชพืช แมลง/ศัตรูพืช จากการทำสวนยางพารา ดังนี้		
๑)	ใช้สารเคมี	จำนวน	๐
๒)	ใช้สารชีวภัณฑ์	จำนวน	๐
๓)	ใช้วิธีแบบผสมผสาน (ใช้สารเคมีและสารชีวภัณฑ์)	จำนวน	๐
<b>๑๕. การปลูกพืชเศรษฐกิจอื่น ๆ</b>			
๑๕.๑	มีพื้นที่ปลูกพืชเศรษฐกิจอื่น ๆ ทั้งหมด	จำนวน	๑๒
๑๕.๒	ครัวเรือนที่ปลูกพืชเศรษฐกิจอื่น ๆ	จำนวน	๑๒
<b>๑๖. การทำกิจการเกษตรอื่น ๆ</b>			
๑๖.๑	มีพื้นที่ทำกิจการเกษตรอื่น ๆ ทั้งหมด	จำนวน	๐
๑๖.๒	ครัวเรือนทำกิจการเกษตรอื่น ๆ	จำนวน	๐
<b>๑๗. การทำเกษตรฤดูแล้ง</b>			
๑๗.๑	มีพื้นที่ทำการเกษตรฤดูแล้ง ทั้งหมด	จำนวน	๖
๑๗.๒	ครัวเรือนที่ทำการเกษตรฤดูแล้ง	จำนวน	๓
<b>๑๘. การเลี้ยงสัตว์</b>			
๑๘.๑	ครัวเรือนที่เลี้ยงโคเนื้อเพื่อขาย	จำนวน	๑๑
๑๘.๒	โคเนื้อที่เลี้ยงเพื่อขาย	จำนวน	๔๒
๑๘.๓	ครัวเรือนที่เลี้ยงโคนมเพื่อขายน้ำนม	จำนวน	๐
๑๘.๔	โคนมที่เลี้ยงเพื่อขายน้ำนม	จำนวน	๐
๑๘.๕	ครัวเรือนที่เลี้ยงกระบือเพื่อขาย	จำนวน	๐
๑๘.๖	กระบือที่เลี้ยงเพื่อขาย	จำนวน	๕๐
๑๘.๗	ครัวเรือนที่เลี้ยงหมูเพื่อขาย	จำนวน	๑๖
๑๘.๘	ครัวเรือนที่เลี้ยงเป็ด-ไก่เพื่อขาย	จำนวน	๓๕
๑๘.๙	ครัวเรือนที่เลี้ยงสัตว์อื่นๆเพื่อขาย	จำนวน	๐
<b>๑๙. การประมง</b>			
๑๙.๑	ครัวเรือนที่ทำการประมงทะเลขนาดเล็ก	จำนวน	๐
๑๙.๒	ครัวเรือนที่ทำการประมงทะเลขนาดกลางใหญ่	จำนวน	๐
๑๙.๓	ครัวเรือนที่ทำการประมงน้ำจืด	จำนวน	๕
<b>๒๐. การเพาะเลี้ยงสัตว์น้ำ</b>			
๒๐.๑	ครัวเรือนที่ทำการเพาะเลี้ยงสัตว์น้ำกร่อย น้ำทะเล	จำนวน	๐
๒๐.๒	ครัวเรือนที่ทำการเพาะเลี้ยงสัตว์น้ำจืด	จำนวน	๑๒
<b>๒๑. สัตว์ใช้งานและเครื่องจักรในการเกษตร</b>			
๒๑.๑	ครัวเรือนที่มีโค-กระบือ ของตนเองไว้ใช้งาน	จำนวน	๘
๒๑.๒	ครัวเรือนที่เครื่องจักรในการเกษตรขนาดเล็กเป็นของตนเอง	จำนวน	๕
๒๑.๓	ครัวเรือนที่เครื่องจักรในการเกษตรขนาดกลางเป็นของตนเอง	จำนวน	๑

๒๑.๔ คริวเรือนที่เครื่องจักรในการเกษตรขนาดใหญ่เป็นของตนเอง จำนวน ๙

**๒๒. สภาพแรงงานและการจ้างงาน**

๒๒.๑ คนอายุ ๑๕-๕๙ ปี ประกอบอาชีพและมีรายได้ รวม ๒,๐๔๘ คน ร้อยละ ๑๕๐.๒๖

๒๒.๒ คนอายุ ๑๕-๕๙ ปี ไม่มีการประกอบอาชีพและไม่มีรายได้ รวม ๐ คน ร้อยละ ๐.๐๐

๒๒.๓ คริวเรือนที่มีคนประกอบอาชีพรับจ้าง จำนวน ๗๘๒ คริวเรือน

๒๒.๔ จำนวนคริวเรือนที่จ้างคนต่างด้าว จำนวน ๑๐ คริวเรือน

**๒๓. การประกอบอุตสาหกรรมในคริวเรือน**

๒๓.๑ คริวเรือนที่ประกอบอาชีพอุตสาหกรรมในคริวเรือน จำนวน ๓ คริวเรือน

**๒๔. สถานประกอบการและอุตสาหกรรมในท้องถิ่น**

๒๔.๑ คริวเรือนในหมู่บ้านไปทำงานในสถานประกอบการ จำนวน ๑๐ คริวเรือน

แยกเป็น ภายในตำบล ๔ คริวเรือน นอกตำบล ๖ คริวเรือน

๒๔.๒ จำนวนโรงงานอุตสาหกรรมในหมู่บ้าน ๐ แห่ง

(๑) จำนวนคนงาน รวม ๐ คน

**๒๕. การได้รับประโยชน์จากสถานที่ท่องเที่ยว**

๒๕.๑ สถานที่ท่องเที่ยวภายในหมู่บ้าน/ชุมชน

๑) มี ๓ หมู่บ้าน ๒) ไม่มี ๓ หมู่บ้าน

๒๕.๒ คริวเรือนในหมู่บ้านที่มีรายได้จากการมีสถานที่ท่องเที่ยวภายในตำบล ๓ คริวเรือน

๒๕.๓ คริวเรือนในหมู่บ้านที่มีรายได้จากการมีสถานที่ท่องเที่ยวภายนอกตำบล ๔ คริวเรือน

**สุขภาวะและอนามัย**

**๒๖. ร้านอาหารที่ได้รับมาตรฐาน**

๒๖.๑ ร้านอาหารที่ได้รับมาตรฐานท้องถิ่น/กรมอนามัย ๑๔ แห่ง

๒๖.๒ แผงลอยที่ได้รับมาตรฐานท้องถิ่น/กรมอนามัย ๔ แห่ง

**๒๗. การเกิดมีชีพ**

๒๗.๑ เด็กเกิดมีชีพ ๒ คน

๒๗.๒ เด็กอายุต่ำกว่า ๑ ปี เสียชีวิต ๐ คน

๒๗.๓ เด็กอายุต่ำกว่า ๕ ปี เสียชีวิต ๐ คน

**๒๘. คนพิการ**

**ทั้งหมด ๑๗ คน**

๒๘.๑ พิการทางตา ๒ คน

๒๘.๒ พิการทางหู ๒ คน

๒๘.๓ พิการทางกาย ๓ คน

๒๘.๔ พิการทางจิต ๒ คน

๒๘.๕ พิการทางสติปัญญา ๔ คน

๒๘.๖ พิการทางการเรียนรู้ ๒ คน

๒๘.๗ ออทิสติก ๒ คน

๒๘.๘ คนพิการซ้ำซ้อน ๐ คน

**๒๙. ผู้ป่วยหรือตายด้วยโรค และอุบัติเหตุ**

๒๙.๑ มีผู้ป่วยด้วยโรคต่างๆ ๒๐๑ คน

๒๙.๒ มีคนตายด้วยโรคต่างๆ ๐ คน

๒๙.๓ มีผู้บาดเจ็บด้วยอุบัติเหตุ ๓ คน

๒๙.๔	มีคนตายด้วยอุบัติเหตุ	๐	คน	
<b>๓๐. การได้รับบริการและดูแลสุขภาพ</b>				
๓๐.๑ ระยะเวลาในการไปรับการรักษาพยาบาลจากโรงพยาบาลของรัฐ เมื่อเจ็บป่วยรุนแรง				
๑)	ภายใน ๓๐ นาที	๕	หมู่บ้าน	
๒)	ระหว่าง ๓๐ - ๖๐ นาที	๑	หมู่บ้าน	
๓)	มากกว่า ๑ ชั่วโมง	๐	หมู่บ้าน	
<b>๓๑. ความปลอดภัยในการทำงาน</b>				
๓๑.๑	การบาดเจ็บจากการทำงานในสถานประกอบการ	๔	คน	
๓๑.๒	การเจ็บป่วยจากการทำงานในสถานประกอบการ	๐	คน	
๓๑.๓	การเจ็บป่วยจากการทำงานในกลุ่มแรงงานนอกระบบ/ วิสาหกิจชุมชน/ทำที่บ้าน	๐	คน	
๓๑.๔	การเจ็บป่วยจากการใช้สารเคมีกำจัดศัตรูพืช	๐	คน	
<b>๓๒. การกีฬา</b>				
๓๒.๑	มีการแข่งขันกีฬารายในหมู่บ้าน/ชุมชน	๐	หมู่บ้าน	๐ ครั้ง
๓๒.๒	มีการฝึกสอนกีฬาให้กับประชาชนในหมู่บ้าน/ชุมชน	๐	หมู่บ้าน	๐ ครั้ง
๓๒.๓	มีการแข่งขันกีฬาระหว่างหมู่บ้าน/ชุมชน	๐	หมู่บ้าน	

## ความรู้และการศึกษา

<b>๓๓. ศึกษาอยู่ในระบบ</b>				
๓๓.๑	ชั้นก่อนประถมศึกษา	จำนวน	๓๐	คน
๓๓.๒	ชั้น ป.๑ - ม.๓	จำนวน	๑๘๖	คน
๓๓.๓	ชั้น ม.ปลาย/เทียบเท่า	จำนวน	๔๗	คน
๓๓.๔	อนุปริญญา/เทียบเท่า	จำนวน	๖๙	คน
๓๓.๕	ปริญญาตรี/เทียบเท่า	จำนวน	๑๕๐	คน
๓๓.๖	สูงกว่าปริญญาตรี	จำนวน	๐	คน
<b>๓๔. จบการศึกษาแล้ว และไม่ได้เรียนต่อ</b>				
๓๔.๑	จบภาคบังคับ	จำนวน	๑,๔๒๘	คน
๓๔.๒	จบชั้น ม.ปลาย/เทียบเท่า	จำนวน	๔๐๙	คน
๓๔.๓	จบอนุปริญญา/เทียบเท่า	จำนวน	๒๕๘	คน
๓๔.๔	จบปริญญาตรี/เทียบเท่า	จำนวน	๑,๐๖๒	คน
๓๔.๕	สูงกว่าปริญญาตรี	จำนวน	๒๗	คน
<b>๓๕. คนอายุ ๖-๑๔ ปี ที่ไม่ได้เรียนการศึกษาภาคบังคับหรือเรียนไม่จบการศึกษาภาคบังคับ</b>				
๑) คนอายุ ๖-๑๔ ปี ที่ไม่ได้เรียนการศึกษาภาคบังคับ		จำนวน	๐	คน
๒) คนอายุ ๖-๑๔ ปี ที่เรียนไม่จบการศึกษาภาคบังคับ		จำนวน	๐	คน
บังคับ (ออกกลางคัน)		จำนวน	๐	คน
<b>๓๖. คนอายุ ๑๕-๕๙ ปีเต็ม ที่อ่านเขียนภาษาไทยและคิดเลขอย่างง่ายไม่ได้</b>				
๑) คนอายุ ๑๕-๕๙ ปีเต็ม ที่อ่านเขียนภาษาอังกฤษได้		จำนวน	๐	คน
๒) คนอายุ ๑๕-๕๙ ปีเต็ม ที่อ่านเขียนภาษาไทยได้		จำนวน	๑,๐๕๒	คน
<b>๓๗. คนพิการได้รับการศึกษา</b>				

๓๗.๑	คนพิการได้รับการศึกษาภาคบังคับ	จำนวน	๒	คน
๓๗.๒	คนพิการได้รับการฝึกอาชีพ	จำนวน	๒	คน
<b>๓๘. การจัดกิจกรรมของหน่วยงานต่างๆ</b>				
๓๘.๑	คนในหมู่บ้านได้รับการฝึกอบรมด้านอาชีพ	จำนวน	๙๔	คน
๑)	ด้านเกษตรกรรม	จำนวน	๕๖	คน
๒)	ด้านอุตสาหกรรม	จำนวน	๑๔	คน
๓)	ด้านการค้า การตลาด การบริการ	จำนวน	๒๔	คน
๓๘.๒	คนในหมู่บ้านได้รับการฝึกอบรมด้านการศึกษา	จำนวน	๖๑๐	คน
๑)	อบรมคุณธรรม จริยธรรม หน้าที่และสิทธิพลเมือง	จำนวน	๙๐	คน
๒)	การอนุรักษ์ทรัพยากรธรรมชาติและสิ่งแวดล้อม	จำนวน	๑๐๐	คน
๓)	การป้องกันและแก้ไขปัญหายาเสพติด	จำนวน	๑๐๐	คน
๔)	การเรียนรู้การใช้งานด้านเทคโนโลยีสารสนเทศ	จำนวน	๗๐	คน
๕)	การเรียนรู้ตามแนวพระราชดำริฯ	จำนวน	๑๐๐	คน
๖)	การเรียนรู้ด้านกฎหมายในชีวิตประจำวัน	จำนวน	๖๐	คน
๗)	การเรียนรู้ด้านสวัสดิการสังคม	จำนวน	๙๐	คน
๓๘.๓	คนในหมู่บ้านได้รับการฝึกอบรมด้านสุขภาพ	จำนวน	๓๗๔	คน
๑)	โภชนาการและพฤติกรรมกรรมการบริโภค	จำนวน	๔๖	คน
๒)	อนามัยแม่และเด็ก	จำนวน	๖๘	คน
๓)	การออกกำลังกายและการดูแลสุขภาพ	จำนวน	๙๐	คน
๔)	สุขภาพอนามัย/เฝ้าระวังโรคต่างๆ	จำนวน	๑๑๐	คน
๕)	โทษของยาเสพติด เหล้า บุหรี่	จำนวน	๔๐	คน
๖)	การป้องกันโรคจากเพศสัมพันธ์	จำนวน	๒๐	คน

### การมีส่วนร่วมและความเข้มแข็งของชุมชน

#### ๓๙. การมีส่วนร่วมของชุมชน

๓๙.๑ มีส่วนร่วมทำกิจกรรมชุมชน

๑)	เคยร่วมประชุมหมู่บ้าน/กลุ่มในหมู่บ้าน	๔๗๕	ครัวเรือน	ร้อยละ	๓๕.๗๑
๒)	เคยร่วมทำกิจกรรมชุมชน	๔๒๐	ครัวเรือน	ร้อยละ	๓๑.๕๘
๓)	ได้รับประโยชน์จากการร่วมทำกิจกรรมชุมชน	๔๑๕	ครัวเรือน	ร้อยละ	๓๑.๒๐

#### ๔๐. การรวมกลุ่ม และการเข้าถึงแหล่งทุนชุมชน

๔๐.๑ การรวมกลุ่มของประชาชน

๑)	ครัวเรือนเป็นสมาชิกกลุ่ม สหกรณ์ กองทุน	๖๘๔	ครัวเรือน	ร้อยละ	๕๑.๔๓
๒)	ครัวเรือนเป็นสมาชิกของสหกรณ์การเกษตร	๔๑๕	ครัวเรือน	ร้อยละ	๓๑.๒๐
๓)	ครัวเรือนเป็นสมาชิกกลุ่มอาชีพเกษตร	๓๓๐	ครัวเรือน	ร้อยละ	๒๔.๘๑

๔๐.๒ การเข้าถึงแหล่งทุนชุมชน

๕๓๐	ครัวเรือน	ร้อยละ	๓๙.๘๕
-----	-----------	--------	-------

#### ๔๑. การจัดเวทีประชาคม/จัดทำแผนชุมชน

๔๑.๑ การจัดเวทีประชาคม เพื่อแก้ไขปัญหา/จัดทำแผนชุมชน

๑)	ไม่มีการประชาคมฯ	๐	หมู่บ้าน	ร้อยละ	๐.๐๐
๒)	ประชาคมฯ ปีละ ๑-๖ ครั้ง	๖	หมู่บ้าน	ร้อยละ	๑๐๐.๐๐
๓)	ประชาคมฯ มากกว่าปีละ ๖ ครั้ง	๐	หมู่บ้าน	ร้อยละ	๐.๐๐

๔๑.๒ จัดทำแผนชุมชนและนำไปปฏิบัติ

๑) ไม่มีการประชาคมฯ	๐	หมู่บ้าน	ร้อยละ	๐.๐๐
๒) มีแต่ไม่ปฏิบัติตามแผนชุมชน	๑	หมู่บ้าน	ร้อยละ	๑๖.๖๗
๓) มีและได้ปฏิบัติตามแผนชุมชน	๕	หมู่บ้าน	ร้อยละ	๘๓.๓๓
๔๑.๓ การตั้งกฎกติกาของหมู่บ้าน				
๑) ไม่มีกฎกติกาของหมู่บ้าน	๐	หมู่บ้าน	ร้อยละ	๐.๐๐
๒) มีกฎกติกาของหมู่บ้าน	๖	หมู่บ้าน	ร้อยละ	๑๐๐.๐๐

๔๒. ภูมิปัญญาท้องถิ่น ภูมิปัญญาชาวบ้าน และศูนย์การเรียนรู้

๔๒.๑ ผู้รู้ภูมิปัญญาท้องถิ่น/ภูมิปัญญาชาวบ้าน/ปราชญ์ชาวบ้าน	๑๒๙	คน		
๔๒.๒ ศูนย์การเรียนรู้ชุมชน	๑) ไม่มี ๒	หมู่บ้าน	๒) มี ๔	หมู่บ้าน
๔๒.๓ คริวเรือนได้รับการเรียนรู้จากปราชญ์ชาวบ้าน/ศูนย์เรียนรู้ชุมชน	๑๔๒	คริวเรือน		

๔๓. การได้รับความคุ้มครองทางสังคม

๔๓.๑ คริวเรือนที่หัวหน้าคริวเรือนเป็นผู้หญิงและมีหน้าที่เลี้ยงดูครอบครัว	๔๒	คริวเรือน		
๔๓.๒ คนที่มีอายุมากกว่า ๖๐ ปีขึ้นไป ที่ไม่ได้รับการดูแล	๐	คน		
๔๓.๓ คนพิการในหมู่บ้านที่ไม่ได้รับการดูแล	๐	คน		
๔๓.๔ มีเด็กกำพร้า/ถูกทอดทิ้ง/เร่ร่อน/ไม่ได้ลงทะเบียนเกิด/ได้รับผลกระทบจากโรคเอดส์/ไม่มีสัญชาติไทย	๑๐	คน		
๔๓.๕ คริวเรือนที่มีเฉพาะผู้สูงอายุ	๒๔	คริวเรือน		
๔๓.๖ คริวเรือนที่มีเฉพาะเด็กอายุต่ำกว่า ๑๘ ปีเต็ม	๒	คริวเรือน		
๔๓.๗ คนที่ไม่มีที่อยู่ถาวร และไม่มีผู้เลี้ยงดู	๐	คน		

ทรัพยากรธรรมชาติและสิ่งแวดล้อม

๔๔. คุณภาพดิน

๑) ไม่มีปัญหาคุณภาพดิน	๖	หมู่บ้าน	ร้อยละ	๑๐๐.๐๐
๒) มีปัญหาเรื่องดินตื้น หน้าดินถูกชะล้าง ดินจืด	๐	หมู่บ้าน	ร้อยละ	๐.๐๐
๓) มีปัญหาเรื่องดินมีกรวดทราย ดินดาน ดินเค็ม ดินเปรี้ยว	๐	หมู่บ้าน	ร้อยละ	๐.๐๐

๔๕. การใช้ประโยชน์ที่ดิน

๔๕.๑ พื้นที่ทำการเกษตรทั้งหมด	๙๓๓	ไร่		
๔๕.๒ การใช้ประโยชน์ที่ดินทำการเพาะปลูกหรือเลี้ยงสัตว์				
๑) ใช้มากกว่าร้อยละ ๙๐	๕	หมู่บ้าน		
๒) ใช้ระหว่างร้อยละ ๗๕-๙๐	๐	หมู่บ้าน		
๓) ใช้ระหว่างร้อยละ ๕๐-๗๕	๐	หมู่บ้าน		
๔) ใช้น้อยกว่าร้อยละ ๕๐	๑	หมู่บ้าน		
๔๕.๓ มีพื้นที่ตั้งอยู่ในเขตพื้นที่ทหาร/ราชพัสดุ	๐	หมู่บ้าน	รวม	๐ ไร่
๔๕.๔ มีพื้นที่สาธารณะประโยชน์หมู่บ้าน	๓	หมู่บ้าน	รวม	๔ ไร่

๔๖. คุณภาพน้ำ

๔๖.๑ มีแหล่งน้ำผิวดิน	ไม่มี	๐	หมู่บ้าน	มี	๖	หมู่บ้าน
๔๖.๒ มีแหล่งน้ำผิวดิน	รวม	๕	แห่ง			
๑) คุณภาพเหมาะสมดี	รวม	๕	แห่ง			
๒) คุณภาพเหมาะสมพอใช้	รวม	๐	แห่ง			

๓) คุณภาพไม่เหมาะสม	รวม	๐	แห่ง				
<b>๔๗. การปลูกป่าหรือไม้ยืนต้น</b>							
๔๗.๑ มีพื้นที่ตั้งอยู่ในเขตป่าสงวนแห่งชาติ/อุทยานแห่งชาติ		๐	หมู่บ้าน	รวม	๐	ไร่	
๔๗.๒ มีพื้นที่ปลูกป่าหรือไม้ยืนต้น		๐	หมู่บ้าน	รวม	๐	ไร่	
๔๗.๓ มีป่าหรือไม้ยืนต้นแล้ว		๐	หมู่บ้าน	รวม	๐	ไร่	
๔๗.๔ มีพื้นที่ป่าชุมชน		๐	หมู่บ้าน	รวม	๐	ไร่	
<b>๔๘. ปัญหาสิ่งแวดล้อม</b>							
๔๘.๑ ปัญหาขยะมูลฝอย	ไม่มีปัญหา	๔	หมู่บ้าน	มีปัญหา	๒	หมู่บ้าน	
๔๘.๒ ปัญหาขยะของเสียอันตราย	ไม่มีปัญหา	๖	หมู่บ้าน	มีปัญหา	๐	หมู่บ้าน	
๔๘.๓ ปัญหาน้ำเสีย	ไม่มีปัญหา	๔	หมู่บ้าน	มีปัญหา	๒	หมู่บ้าน	
๔๘.๔ ปัญหาคุณภาพอากาศ	ไม่มีปัญหา	๖	หมู่บ้าน	มีปัญหา	๐	หมู่บ้าน	
๔๘.๕ ปัญหามลพิษทางเสียง	ไม่มีปัญหา	๕	หมู่บ้าน	มีปัญหา	๑	หมู่บ้าน	

### ความเสี่ยงของชุมชนและภัยพิบัติ

#### ๔๙. การใช้จ่ายเสพติดในหมู่บ้าน

๔๙.๑ การใช้จ่ายเสพติดในหมู่บ้าน	ไม่มีปัญหา	๑	หมู่บ้าน	มีปัญหา	๕	หมู่บ้าน			
๔๙.๒ สถานการณ์การใช้จ่ายเสพติดในหมู่บ้าน	๑) เพิ่มขึ้น	๐	หมู่บ้าน	๒) คงที่	๐	หมู่บ้าน	๓) ลดลง	๖	หมู่บ้าน
๔๙.๓ การดำเนินกิจกรรมป้องกันและแก้ไขปัญหายาเสพติด									
๑) ไม่มีการดำเนินกิจกรรม		๑	หมู่บ้าน						
๒) มีการดำเนินกิจกรรม		๕	หมู่บ้าน						

#### ๕๐. ความปลอดภัยจากภัยพิบัติ

๕๐.๑ มีความเสี่ยงจากภัยพิบัติ							
- ไม่มีความเสี่ยง		๖	หมู่บ้าน				
- มีความเสี่ยง		๐	หมู่บ้าน				
๑) น้ำท่วม/ดินถล่ม/พายุ	มีความเสี่ยง	๐	หมู่บ้าน				
๒) ไฟป่า/หมอกควัน/ควันพิษ	มีความเสี่ยง	๐	หมู่บ้าน				
๓) ภัยแล้ง	มีความเสี่ยง	๐	หมู่บ้าน				
๔) ภัยจากสารเคมี/อื่นๆ	มีความเสี่ยง	๐	หมู่บ้าน				
๕) ภัยทางถนน	มีความเสี่ยง	๐	หมู่บ้าน				
๖) ภัยจากการก่อความไม่สงบ	มีความเสี่ยง	๐	หมู่บ้าน				
๕๐.๒ คริวเรือนที่ประสบภัย		๐	คริวเรือน				
๑) น้ำท่วม/ดินถล่ม/พายุ		๐	คริวเรือน				
๒) ไฟป่า/หมอกควัน/ควันพิษ		๐	คริวเรือน				
๓) ภัยแล้ง		๐	คริวเรือน				
๔) ภัยจากสารเคมี/อื่นๆ		๐	คริวเรือน				
๕) ภัยทางถนน		๐	คริวเรือน				
๖) ภัยจากการก่อความไม่สงบ		๐	คริวเรือน				
๕๐.๓ มีระบบการเตือนภัย	ไม่มี	๔	หมู่บ้าน	มี	๒	หมู่บ้าน	
๕๐.๔ การดำเนินกิจกรรมเตรียมความพร้อมรับมือภัยพิบัติ	ไม่มี	๔	หมู่บ้าน	มี	๒	หมู่บ้าน	

#### ๕๑. ความปลอดภัยจากความเสี่ยงในหมู่บ้าน/ชุมชน

๕๑.๑ การเล่นเกมพนัน	ไม่มี ๔ หมู่บ้าน	มี ๒ หมู่บ้าน
๕๑.๒ ปัญหาเด็กวัยรันทักกัน	ไม่มี ๖ หมู่บ้าน	มี ๐ หมู่บ้าน
๕๑.๓ ปัญหาเด็กแว้น	ไม่มี ๖ หมู่บ้าน	มี ๐ หมู่บ้าน

## ๑.๙ ระบบบริการพื้นฐาน

### เส้นทางคมนาคม (การขนส่งทางรถยนต์ ทางบก ทางน้ำ ทางอากาศ)

เทศบาลตำบลสันป่าเปามีเส้นทางคมนาคมที่สำคัญสามารถเดินทางติดต่อกันระหว่างเทศบาลตำบลหนองแห่ียง เทศบาลตำบลสันป่าเปา เทศบาลตำบลสันนาเม็ง และเทศบาลตำบลลาดขัวญ อำเภอดอยสะเก็ด และอำเภอต่างๆ ได้อย่างรวดเร็ว โดยสามารถเดินทางได้ทางรถยนต์ บนถนนทางหลวงหมายเลข ๑๑๘ (เชียงใหม่ – เชียงราย) เป็นเส้นทางคมนาคมสายหลักเข้าถึงตัวเมืองเชียงใหม่และเชื่อมต่อไปยังอำเภอดอยสะเก็ด และมีถนน รพช. พยากน้อย-ป่าเหมือด เป็นเส้นทางคมนาคมสายหลักผ่านกลางตำบล ทำให้ประชาชนเดินทางสัญจรไปมาได้อย่างสะดวก การคมนาคมภายในตำบลสันป่าเปา มีถนนท้องถิ่นที่เชื่อมต่อระหว่างหมู่บ้าน/ตำบล อย่างสะดวก มีรถโดยสารประจำทางจากขนส่งเมืองเชียงใหม่ไปอำเภอดอยสะเก็ดและขนส่งจากเมืองเชียงใหม่ไปบ้านทุ่งข้าวตอก ตำบลหนองแห่ียง อำเภอสันทราย บริการรับส่งผู้โดยสารตลอดทั้งวัน

ทางหลวงท้องถิ่นในความดูแลของเทศบาลตำบลสันป่าเปา รหัสสายทาง ชม.ถ ๓๖-๐๐๑ ชื่อสายทาง บ้านป่าก้างเหนือ-บ้านร่องสัก ระยะทาง ๒.๔ กิโลเมตร ผิวจราจรกว้าง ๔.๐๐ เมตร เขตทางกว้าง ๖.๐๐ เมตร

ข้อมูลสายทาง	ความยาวของสายทาง (เมตร)		
	แอสฟัลท์คอนกรีต	คอนกรีตเสริมเหล็ก	รวมระยะทาง (เมตร)
หมู่ที่ ๑ บ้านสันตันเปา	๓,๗๗๔.๐๐	๑,๓๖๖.๐๐	๕,๑๔๐.๐๐
หมู่ที่ ๒ บ้านป่าก้าง	๕,๒๓๒.๐๐	๕๓๙.๐๐	๕,๗๗๑.๐๐
หมู่ที่ ๓ บ้านบ่อหิน	๒,๑๑๔.๐๐	๒๔๕.๐๐	๒,๓๕๙.๐๐
หมู่ที่ ๔ บ้านข้าวโก	๓,๘๗๑.๐๐	๙๗๕.๐๐	๔,๘๔๖.๐๐
หมู่ที่ ๕ บ้านหนองอึ่ง	๑,๘๒๙.๐๐	๘๔๒.๐๐	๒,๖๗๑.๐๐
หมู่ที่ ๖ บ้านพยากน้อย	๑,๓๕๘.๐๐	๙๖๐.๐๐	๒,๓๑๘.๐๐
<b>รวม</b>	<b>๑๖,๕๖๙.๐๐</b>	<b>๖,๕๓๖.๐๐</b>	<b>๒๓,๑๐๕.๐๐</b>

ที่มา : กองช่าง เทศบาลตำบลสันป่าเปา

### แหล่งแม่น้ำลำคลอง

เทศบาลตำบลสันป่าเปา มีลักษณะภูมิประเทศโดยทั่วไปเป็นพื้นที่ราบลุ่ม มีแม่น้ำสำคัญไหลผ่าน ๑ สาย ได้แก่ แม่น้ำกวาง ไหลผ่านพื้นที่หมู่บ้าน ตั้งแต่หมู่ที่ ๑ บ้านสันตันเปา ถึงหมู่ที่ ๕ บ้านหนองอึ่ง

### สถานที่สำคัญ

พื้นที่	สถานที่สำคัญ (ระบุรายละเอียด)
หมู่ที่ ๑ บ้านสันตันเปา	- วัดสันตันเปา - วัดต้นสาร - ศูนย์บริการและถ่ายทอดเทคโนโลยีการเกษตรประจำตำบลสันป่าเปา
หมู่ที่ ๒ บ้านป่าก้าง	- วัดสันป่าค่าง - โรงเรียนบ้านป่าก้าง

	<ul style="list-style-type: none"> <li>- ศูนย์พัฒนาเด็กเล็กตำบลสันป่าเปา</li> <li>- โรงพยาบาลส่งเสริมสุขภาพตำบลบ้านป่าก้าง</li> <li>- เทศบาลตำบลสันป่าเปา</li> <li>- กศน.ตำบลสันป่าเปา</li> </ul>
หมู่ที่ ๓ บ้านบ่อหิน	<ul style="list-style-type: none"> <li>- วัดพระเจ้าดวงฤทธิ์</li> <li>- โบสถ์เหนือ</li> <li>- โบสถ์ใต้</li> <li>- โบสถ์สหภาพ</li> </ul>
หมู่ที่ ๔ บ้านขัวโก	<ul style="list-style-type: none"> <li>- วัดป่าจันทร์ กุศล (ขัวโก)</li> </ul>
หมู่ที่ ๕ บ้านหนองอึ่ง	<ul style="list-style-type: none"> <li>- ฝายหนองอึ่ง</li> </ul>
หมู่ที่ ๖ บ้านพยากน้อย	<ul style="list-style-type: none"> <li>- วัดพยากน้อย</li> </ul>

## ๕.๔ สาธารณูปโภค

### การไฟฟ้า

- จำนวนหมู่บ้านที่ไฟฟ้าเข้าถึง      จำนวน ๖      หมู่บ้าน
- จำนวนครัวเรือนที่จะใช้ไฟฟ้า      จำนวน ๑๐๐      เปอร์เซ็นต์

### การประปา

- ประปาหมู่บ้าน      จำนวน ๓      แห่ง
- หมู่บ้านที่การประปาส่วนภูมิภาคเข้าถึง      จำนวน ๔      หมู่บ้าน  
(ม.๑, ม.๒, ม.๓ และ ม.๖)

### โทรศัพท์

- ตู้โทรศัพท์สาธารณะ      จำนวน ๗      แห่ง

### ไปรษณีย์หรือการสื่อสารหรือการขนส่งและวัสดุครุภัณฑ์

- หอกระจายข่าว/เสียงตามสาย      จำนวน ๖      แห่ง
- หอกระจายข่าวแบบไร้สาย      จำนวน ๑      แห่ง
- เสือโทรศัพท์เคลื่อนที่ (True)      จำนวน ๑      แห่ง
- วิทยุรัฐสภา/วิทยุชุมชน      จำนวน ๑      แห่ง

## แผนที่พื้นที่เสี่ยงภัยของเทศบาลตำบลสันป่าเปา



### สถานการณ์และแนวโน้มการเกิดสาธารณภัย

#### สถานการณ์สาธารณภัย

สถานการณ์สาธารณภัยที่เกิดขึ้นในพื้นที่เทศบาลตำบลสันป่าเปาส่วนใหญ่เกิดภัยจากอุทกภัย โดยเฉพาะในพื้นที่หมู่ที่ ๑ หมู่ที่ ๒ หมู่ที่ ๓ และหมู่ที่ ๖ เกิดภัยขึ้นบ่อยครั้ง เนื่องจากมีการถมดินเพื่อจัดสรรที่ดินขายและก่อสร้างบ้านพักอาศัย และจากสถานการณ์สาธารณภัยดังกล่าว มักจะมีผู้ประสบภัยที่ได้รับผลกระทบต่อชีวิตและทรัพย์สินแต่ไม่ถึงขั้นรุนแรงเสียชีวิต

#### สถิติภัย

สถานการณ์สาธารณภัยของ เทศบาลตำบลสันป่าเปา ที่เกิดขึ้นและสร้างความสูญเสียต่อชีวิตและทรัพย์สินของประชาชนในรอบ ๕ ปีที่ผ่านมา (พ.ศ.๒๕๕๙- ๒๕๖๓) มีดังนี้

#### (๑) อัคคีภัย (Fire)

ตารางที่ ๑-๑ : สถิติการเกิดอัคคีภัยของเทศบาลตำบลสันป่าเปา

พ.ศ.	จำนวนครั้งที่เกิดภัย (ครั้ง)	พื้นที่ประสบภัย (หมู่ที่/ชุมชน)	ผลกระทบความเสียหาย		มูลค่าความเสียหาย (ล้านบาท)
			จำนวนบ้านเรือนที่เสียหายทั้งหมด	จำนวนบ้านเรือนที่เสียหายบางส่วน	
๒๕๕๙	-	-	-	-	-
๒๕๖๐	-	-	-	-	-
๒๕๖๑	-	-	-	-	-
๒๕๖๒	-	-	-	-	-
๒๕๖๓	-	-	-	-	-
๒๕๖๔	-	-	-	-	-
๒๕๖๕	๑	๕	๑	-	-
<b>รวม</b>	<b>๑</b>	<b>๑</b>	<b>๑</b>	<b>-</b>	<b>-</b>

(๒) วิกฤตภัย (Storm)

ตารางที่ ๑-๒ : สถิติการเกิดวิกฤตภัยของเทศบาลตำบลสันป่าเปา

พ.ศ.	จำนวนครั้งที่เกิดภัย (ครั้ง)	พื้นที่ประสบภัย (หมู่ที่/ชุมชน)	ผลกระทบความเสียหาย		มูลค่าความเสียหาย (ล้านบาท)
			จำนวนบ้านเรือนที่เสียหายทั้งหมด (หลัง)	จำนวนบ้านเรือนที่เสียหายบางส่วน (หลัง)	
๒๕๕๙	๑	๑-๖	-	๒๐	-
๒๕๖๐	๑	๑-๖	-	๔๐	-
๒๕๖๑	๑	๑-๖	-	๑๕	-
๒๕๖๒	๑	๑-๖	-	๑๐	-
๒๕๖๓	๑	๑-๖	-	๗	-
๒๕๖๔	๑	๑-๖	-	-	-
๒๕๖๕	๑	๑-๖	-	-	-
<b>รวม</b>	<b>๖</b>	<b>-</b>	<b>-</b>	<b>๙๒</b>	<b>-</b>

(๓) อุทกภัย (Flood)

ตารางที่ ๑-๓ : สถิติการเกิดอุทกภัยของเทศบาลตำบลสันป่าเปา

พ.ศ.	จำนวนครั้งที่เกิดภัย (ครั้ง)	พื้นที่ประสบภัย (หมู่ที่/ชุมชน)	ผลกระทบความเสียหาย			มูลค่าความเสียหาย (ล้านบาท)
			จำนวนครัวเรือนที่ประสบภัย (หลัง)	พื้นที่การเกษตรเสียหาย (ไร่)	จำนวนสัตว์ที่รับผลกระทบ (ตัว)	
๒๕๕๙	๑	๑	๕	-	-	-
๒๕๖๐	๑	๑	๗	-	-	-
๒๕๖๑	๑	๑,๒,๓	๑๑	-	-	-
๒๕๖๒	๑	๑,๒,๓,๖	๑๐	-	-	-
๒๕๖๓	๑	๑,๒,๓,๖	๑๒	-	-	-
๒๕๖๔	๑	๑,๒,๓,๖	๗	-	-	-
๒๕๖๕	๑	๖	๖	-	-	-
<b>รวม</b>	<b>๕</b>	<b>-</b>	<b>๕๘</b>	<b>-</b>	<b>-</b>	<b>-</b>

(๔) ภัยจากดินโคลนถล่ม (Landslide)

ตารางที่ ๑-๔ : สถิติการเกิดภัยจากดินโคลนถล่ม ของเทศบาลตำบลสันป่าเปา

พ.ศ.	จำนวนครั้งที่เกิดภัย (ครั้ง)	พื้นที่ประสบภัย (หมู่ที่/ชุมชน)	ผลกระทบความเสียหาย			มูลค่าความเสียหาย (ล้านบาท)
			จำนวนบ้านเรือนที่ประสบภัย	เสียชีวิต (คน)	บาดเจ็บ (คน)	
๒๕๕๙	-	-	-	-	-	-
๒๕๖๐	-	-	-	-	-	-
๒๕๖๑	-	-	-	-	-	-
๒๕๖๒	-	-	-	-	-	-

๒๕๖๓	-	-	-	-	-	-
๒๕๖๔	-	-	-	-	-	-
๒๕๖๕	-	-	-	-	-	-
รวม	-	-	-	-	-	-

(๕) แผ่นดินไหวและสึนามิ (Earthquake and Tsunami)

ตารางที่ ๑-๕ : สถิติการเกิดภัยจากแผ่นดินไหวและสึนามิเทศบาลตำบลสันป่าเปา

พ.ศ.	จำนวนครั้งที่เกิดเหตุ (ครั้ง)	สถานที่เกิดเหตุ	ผลกระทบความเสียหาย		มูลค่าความเสียหาย (ล้านบาท)
			จำนวน ผู้เสียชีวิต (คน)	จำนวน ผู้บาดเจ็บ (คน)	
๒๕๕๙	-	-	-	-	-
๒๕๖๐	-	-	-	-	-
๒๕๖๑	-	-	-	-	-
๒๕๖๒	-	-	-	-	-
๒๕๖๓	-	-	-	-	-
๒๕๖๔	-	-	-	-	-
๒๕๖๕	-	-	-	-	-
รวม	-	-	-	-	-

(๕) ภัยแล้ง (Drought)

ตารางที่ ๑-๖ : สถิติการเกิดภัยแล้งเทศบาลตำบลสันป่าเปา

พ.ศ.	จำนวนครั้งที่ เกิดเหตุ (ครั้ง)	สถานที่เกิดเหตุ	ผลกระทบความเสียหาย		มูลค่าความเสียหาย (ล้านบาท)
			จำนวน ผู้เสียชีวิต (คน)	จำนวน ผู้บาดเจ็บ (คน)	
๒๕๕๙	๑	๑-๖	-	-	-
๒๕๖๐	๑	๑-๖	-	-	-
๒๕๖๑	๑	๑-๖	-	-	-
๒๕๖๒	๑	๑-๖	-	-	-
๒๕๖๓	๑	๑-๖	-	-	-
๒๕๖๔	๑	๑-๖	-	-	-
๒๕๖๕	๑	๑-๖	-	-	-
รวม	๕	๖	-	-	-

(๖) โรคระบาด (Pandemic)

ตารางที่ ๑-๗ : สถิติการเกิดโรคระบาดเทศบาลตำบลสันป่าเปา

พ.ศ.	จำนวนครั้งที่ เกิดเหตุ (ครั้ง)	สถานที่เกิดเหตุ	ผลกระทบความเสียหาย		มูลค่าความเสียหาย (ล้านบาท)
			จำนวน ผู้เสียชีวิต (คน)	จำนวน ผู้บาดเจ็บ (คน)	
๒๕๕๙	-	-	-	-	-
๒๕๖๐	-	-	-	-	-

๒๕๖๑	-	-	-	-	-
๒๕๖๒	-	-	-	-	-
๒๕๖๓	๑	๑-๖	-	-	-
๒๕๖๔	๑	๑-๖	-	-	-
๒๕๖๕	๑	๑-๖	-	-	-
รวม	๓	๖	-	-	-

(๖) ภัยจากไฟป่าและหมอกควัน (Forest Fire and Smoke)

ตารางที่ ๑-๘ : สถิติการเกิดไฟป่าและหมอกควัน (ระบุชื่อ อปท.)

พ.ศ.	จำนวนครั้งที่เกิดเหตุ (ครั้ง)	สถานที่เกิดเหตุ	ผลกระทบต่อความเสียหาย		มูลค่าความเสียหาย (ล้านบาท)
			จำนวนผู้เสียชีวิต (คน)	จำนวนผู้บาดเจ็บ (คน)	
๒๕๕๙	๑	๑-๖	-	-	-
๒๕๖๐	๑	๑-๖	-	-	-
๒๕๖๑	๑	๑-๖	-	-	-
๒๕๖๒	๑	๑-๖	-	-	-
๒๕๖๓	๑	๑-๖	-	-	-
๒๕๖๔	๑	๑-๖	-	-	-
๒๕๖๕	๑	๑-๖	-	-	-
รวม	๕	๖	-	-	-

(๗) ภัยจากสารเคมี (Chemical incidents)

ตารางที่ ๑-๙ : สถิติการเกิดภัยจากสารเคมี (ระบุชื่อ อปท.)

พ.ศ.	จำนวนครั้งที่เกิดเหตุ (ครั้ง)	สถานที่เกิดเหตุ	ผลกระทบต่อความเสียหาย		มูลค่าความเสียหาย (ล้านบาท)
			จำนวนผู้เสียชีวิต (คน)	จำนวนผู้บาดเจ็บ (คน)	
๒๕๕๙	-	-	-	-	-
๒๕๖๐	-	-	-	-	-
๒๕๖๑	-	-	-	-	-
๒๕๖๒	-	-	-	-	-
๒๕๖๓	-	-	-	-	-
๒๕๖๔	-	-	-	-	-
๒๕๖๕	-	-	-	-	-
รวม	-	-	-	-	-

(๖) ภัยจากการคมนาคม (Transportation)

ตารางที่ ๑-๑๐ : สถิติการเกิดภัยจากการคมนาคมเทศบาลตำบลสันป่าเปา

พ.ศ.	จำนวนครั้งที่เกิดเหตุ (ครั้ง)	สถานที่เกิดเหตุ	ผลกระทบความเสียหาย		มูลค่าความเสียหาย (ล้านบาท)
			จำนวนผู้เสียชีวิต (คน)	จำนวนผู้บาดเจ็บ (คน)	
๒๕๕๙	-	-	-	-	-
๒๕๖๐	-	-	-	-	-
๒๕๖๑	-	-	-	-	-
๒๕๖๒	-	-	-	-	-
๒๕๖๓	-	-	-	-	-
๒๕๖๔	-	-	-	-	-
๒๕๖๕	-	-	-	-	-
<b>รวม</b>	<b>-</b>	<b>-</b>	<b>-</b>	<b>-</b>	<b>-</b>

**สถานการณ์/ความเสี่ยงจากสาธารณภัยที่เกิดขึ้นในพื้นที่ เทศบาลตำบลสันป่าเปา**

เมื่อมีการประเมินความเสี่ยงจากสาธารณภัยแล้วจะทำให้ทราบถึงพื้นที่เสี่ยงภัยและปัจจัยที่ทำให้เกิดความเสียหายจากสาธารณภัย ซึ่งจะช่วยให้สามารถกำหนดแนวทางในการลดความเสี่ยงจากสาธารณภัยได้ตรงกับความเสียหายที่เกิดขึ้น นำไปสู่การลดความเสี่ยงอย่างยั่งยืน ที่หมู่บ้าน/ชุมชนมีวิธีการรับรู้ ปรับตัวในการรับมือกับสถานการณ์ สาธารณภัยที่อาจเกิดขึ้น เช่น การกำหนดกิจกรรม โครงการหรือแผนงานที่กำหนดจากผลการประเมินและวิเคราะห์ความเสี่ยงของพื้นที่หนึ่งๆ เพื่อลดโอกาสในการได้รับผลกระทบจากสาธารณภัยที่สามารถคาดการณ์ได้ในปัจจุบันและเพื่อป้องกันไม่ให้เกิดความเสี่ยงเพิ่มมากขึ้นในอนาคต

จากการดำเนินการประเมินความเสี่ยงจากสาธารณภัยเรียบร้อยแล้ว กองอำนวยการป้องกันและบรรเทาสาธารณภัย เทศบาลตำบลสันป่าเปา จึงกำหนดแนวทางในการจัดการความเสี่ยงจากสาธารณภัย ดังนี้

**ตารางแสดงปัจจัย/สาเหตุที่ทำให้เกิดความเสียหายจากสาธารณภัย**

ลำดับความเสี่ยงภัย	ประเภทของภัย	ลักษณะของการเกิดภัย
๑	อุทกภัยและดินโคลนถล่ม	ฝนตกหนัก น้ำล้นลำเหมือง
๒	ภัยแล้ง	น้ำในลำเหมืองแห้งขอด ฝนทิ้งช่วง
๓	อัคคีภัย	ไฟฟ้าลัดวงจร, ประมาท
๔	หมอกควัน	การเผาป่า การเผาในที่โล่ง

จากการวิเคราะห์สถานการณ์สาธารณภัยและการประเมินความเสี่ยงจากสาธารณภัย ภายใต้ฐานข้อมูลสถานการณ์สาธารณภัย สถิติการเกิดภัย ความถี่การเกิดภัย และปัจจัยที่ทำให้เกิดความเสียหายจากสาธารณภัย สามารถจัดลำดับความเสี่ยงจากมากไปหาน้อยตามลำดับได้ ดังนี้

**ตารางแสดงลำดับความเสี่ยงภัยของ เทศบาลตำบลสันป่าเปา**

ภัยที่เกิดจากธรรมชาติ	ภัยที่เกิดจากการกระทำของมนุษย์
๑. อุทกภัย	๑. อัคคีภัย
๒. วาตภัย	๒. ภัยจากอุบัติเหตุจราจรทางถนน
๓. ภัยแล้ง	๓. หมอกควัน

## ปฏิทินสาธารณสุขประจำปี

ในช่วงระยะเวลาที่ผ่านมา มีการเกิดสาธารณสุขขึ้นบ่อยครั้งและเกิดขึ้นเป็นประจำในช่วงระยะเวลาหนึ่งจึงทำให้เทศบาลตำบลสันป่าเปาสามารถคาดการณ์การเกิดภัยได้มากขึ้น ได้แก่ อุทกภัย ภัยแล้ง วัตภัย อัคคีภัย หมอกควัน นอกจากนี้ภัยจากการคมนาคม (อุบัติเหตุทางถนน) ก็ยังเป็นสาธารณสุขที่เกิดบ่อยครั้งมากขึ้น ซึ่งการคาดการณ์ทำได้ยากเพราะเป็นพฤติกรรมของมนุษย์ เว้นแต่ในบางช่วงระยะเวลาหากมีการใช้ถนนมาก เช่น เทศกาลต่างๆ ก็มีแนวโน้มจะเกิดมากขึ้น

ตารางแสดงปฏิทินสาธารณสุขของ เทศบาลตำบลสันป่าเปา เพื่อเป็นแนวทางในการเตรียมการป้องกันและบรรเทาสาธารณสุขไว้ล่วงหน้า เทศบาลตำบลสันป่าเปา จึงทำปฏิทินสาธารณสุขที่เกิดขึ้นในพื้นที่ ดังนี้

ภัย/เดือน	ระยะเวลาที่เกิดภัย											
	ม.ค.	ก.พ.	มี.ค.	เม.ย.	พ.ค.	มิ.ย.	ก.ค.	ส.ค.	ก.ย.	ต.ค.	พ.ย.	ธ.ค.
อุทกภัย						←		ฤดูฝน	→			
ภัยแล้ง		←		ฤดูแล้ง	→							
พายุฤดูร้อน			←		→							
อัคคีภัย	↔	↔										↔
อุบัติเหตุทางถนน	↔			สงกรานต์								↔
	←											→

หมายเหตุ : เฝ้าระวังตลอดทั้งปี

## ส่วนที่ ๒

# แผนปฏิบัติการรองรับภัยคุกคามความมั่นคงระดับตำบล (๕ ด้าน)

## แผนด้านที่ ๑

### แผนการเสริมสร้างความมั่นคงสถาบันหลักของชาติ เทศบาลตำบลสันป่าเปา

สถาบันชาติ ศาสนา และพระมหากษัตริย์ มีความสำคัญกับประเทศไทยและปวงชนชาวไทยมาตั้งแต่อดีตจนถึงปัจจุบัน เป็นสถาบันที่มีความความสัมพันธ์อย่างใกล้ชิดกับประชาชน ประชาชนชาวไทยให้ความเคารพ เทิดทูน และจงรักภักดีต่อชาติ ศาสนา และพระมหากษัตริย์ การรักษาความมั่นคงของสถาบันหลักของชาติ ถือเป็นหน้าที่ของคนไทยทุกคนและทุกภาคส่วน โดยเฉพาะอย่างยิ่งประชาชนชาวไทยต้องสร้างความรัก ความสามัคคี ลดความรุนแรง และไม่สร้างความขัดแย้ง ต้องเกิดความรักความหวงแหนต่อชาติ ศาสนา และพระมหากษัตริย์ จึงนำพาให้ประเทศชาติไปสู่ความสงบสุข

เทศบาลตำบลสันป่าเปา มุ่งเน้นในการปกป้องและเทิดทูนสถาบันชาติ ศาสนา และพระมหากษัตริย์ ด้วยความจงรักภักดี จึงได้จัดทำแผนการเสริมสร้างความมั่นคงสถาบันหลักของชาติ ภายใต้การปกครองระบอบประชาธิปไตยอันมีพระมหากษัตริย์ทรงเป็นประมุข เพื่อใช้เป็นกรอบแนวทางในการปฏิบัติงาน ด้านการรักษา ความสงบและความมั่นคงภายในพื้นที่ตำบลสันป่าเปา หากเกิดสถานการณ์ความวุ่นวาย ที่ส่งผลกระทบต่อ สถาบันชาติ ศาสนาและพระมหากษัตริย์ เป็นกลไกในการขับเคลื่อนการเรียนรู้ การศึกษาสถาบันหลักของชาติ ให้บังเกิดผลอย่างเป็นรูปธรรมอย่างยั่งยืน ทำให้ประชาชนทุกหมู่เหล่าเกิดความตระหนักรู้ และเข้าใจบทบาท ของสถาบันหลักได้อย่างถูกต้อง และร่วมธำรงไว้ซึ่งสถาบันชาติ ศาสนาและพระมหากษัตริย์ให้ดำรงอยู่คู่กับ สังคมไทยสืบไป

### ขั้นตอนด้านการเสริมสร้างความมั่นคงสถาบันหลักของชาติไทย

#### ๑. ด้านการป้องกัน

๑.๑ จัดประชุมและจัดเตรียมงบประมาณสำหรับการดำเนินโครงการหรือกิจกรรมต่างๆ ที่เกี่ยวกับการเสริมสร้างความมั่นคงสถาบันหลักของชาติไทยในเขตพื้นที่ตำบลสันป่าเปา

๑.๒ จัดเจ้าหน้าที่ดูแลรับผิดชอบงานด้านการรักษาความสงบและความมั่นคง ทำหน้าที่ออกตรวจตรา ดูแลรักษาความสงบสุขและความเป็นระเบียบเรียบร้อยในเขตพื้นที่ตำบลสันป่าเปา

#### ๒. ด้านการแก้ไข

๒.๑ จัดทำโครงการจัดกิจกรรมปกป้องสถาบันสำคัญของชาติและการเสริมสร้างความปรองดองสมานฉันท์เพื่อร่วมปกป้องสถาบันสำคัญของชาติ ได้แก่ สถาบันชาติ สถาบันศาสนา และสถาบันพระมหากษัตริย์ ให้ประชาชนมีส่วนร่วมแสดงความจงรักภักดีต่อสถาบันชาติ ศาสนา และพระมหากษัตริย์

๒.๒ จัดกิจกรรมเสริมสร้างความรู้เกี่ยวกับประชาธิปไตย และการมีส่วนร่วมของประชาชนส่งเสริมประชาชนในท้องถิ่นให้มีความรู้ความเข้าใจเกี่ยวกับประชาธิปไตย เพื่อให้มีใจรักและเทิดทูนสถาบันชาติ ศาสนา และพระมหากษัตริย์มากยิ่งขึ้น รวมถึงส่งเสริมสนับสนุนภารกิจของศูนย์ส่งเสริมและพัฒนาประชาธิปไตย (ศส.ปชต.) สนับสนุนการเลือกตั้งทุกระดับทั้งระดับชาติและระดับท้องถิ่น และการเผยแพร่ประชาสัมพันธ์ให้ประชาชนไปใช้สิทธิเลือกตั้ง

๒.๓ จัดกิจกรรมเผยแพร่ความรู้ด้านกฎหมายแก่ประชาชนและเผยแพร่ข้อมูลข่าวสาร ของเทศบาล ตำบลสันป่าเปา เพื่อให้ประชาชนมีความรู้ด้านกฎหมายเพิ่มขึ้น รวมทั้งได้รับข่าวสารและเข้าใจการปฏิบัติงาน ของเทศบาลตำบลสันป่าเปา เพื่อให้มีใจรักและเทิดทูนสถาบันชาติ ศาสนาและ พระมหากษัตริย์มากยิ่งขึ้น

๒.๔ จัดเจ้าหน้าที่ดูแลรับผิดชอบงานด้านการรักษาความสงบและความมั่นคง ทำหน้าที่ออกตรวจ ตรา ดูแล รักษาความสงบสุขและความเป็นระเบียบเรียบร้อยในเขตพื้นที่ตำบลสันป่าเปาอย่างสม่ำเสมอ

๒.๕ เมื่อเกิดสถานการณ์ความวุ่นวายเกี่ยวกับสถาบันชาติ ศาสนาและพระมหากษัตริย์ขึ้น ในพื้นที่ ตำบลสันป่าเปา จัดเจ้าหน้าที่ออกไปตรวจสอบและรายงานให้กับผู้บังคับบัญชาทราบ

๒.๖ เทศบาลตำบลสันป่าเปา รายงานสถานการณ์ดังกล่าวที่เกิดขึ้นให้กับทางอำเภอสันทรายและ จังหวัดเชียงใหม่ทราบ พร้อมกับแจ้งเจ้าหน้าที่ตำรวจมาดาเนินการป้องกันและระงับเหตุ หรือดำเนินการตาม กฎหมายต่อไป

## ปัญหาภัยคุกคามความมั่นคงสถาบันชาติ ศาสนาและพระมหากษัตริย์

### ๑. ภัยคุกคามหรือความเสี่ยงด้านการปกป้องสถาบัน

๑.๑ เกิดความแตกแยกทางความคิดของคนในสังคม

๑.๒ ความเหลื่อมล้ำทางสังคม

๑.๓ ความไม่เชื่อมั่นต่อระบบและสถาบันการเมือง

### ๒. แนวทางแก้ไขเมื่อเกิดปัญหา

๒.๑ เมื่อเกิดปัญหาระดับชุมชน ลงพื้นที่ทำความเข้าใจสร้างกระบวนการมีส่วนร่วมในการแก้ไขปัญหา ร่วมกันในชุมชน พร้อมทั้งรายงานปัญหาที่เกิดขึ้นให้ผู้บังคับบัญชาทราบตามลำดับชั้น

๒.๒ ถ้าบางกรณีไม่สามารถแก้ไขปัญหาได้ ให้รายงานผู้บังคับบัญชาทราบตามลำดับชั้น เพื่อบูรณา การกับหน่วยงานอื่นที่เกี่ยวข้องในการแก้ไขปัญหา

### ๓. แนวทางป้องกัน

๓.๑ สร้างองค์ความรู้ภาคประชาชน โดยผ่านกลไกของภาครัฐ เพื่อเสริมสร้างทัศนคติที่ดีต่อสถาบัน ชาติ ศาสนา พระมหากษัตริย์

๓.๒ สร้างความรัก ความสามัคคี สร้างความปรองดองสมานฉันท์ เพื่อปลูกฝังทัศนคติที่ดีให้กับ ประชาชน รวมถึงการใช้สันติวิธีในการแก้ไขปัญหา

๓.๓ มีการประชาสัมพันธ์ ข้อมูลที่ถูกต้องผ่านทางผู้นำชุมชน เช่น กำนัน ผู้ใหญ่บ้าน ผู้นำทางศาสนา ในการเผยแพร่ข้อมูลข่าวสารที่ถูกต้อง

๓.๔ มีการจัดกิจกรรมในวันสำคัญต่อสถาบันชาติ ศาสนา พระมหากษัตริย์ เพื่อสร้างจงรักภักดีและ ความสามัคคี ลดความรุนแรง ความขัดแย้ง ของประชาชน

โครงการตามแผนพัฒนาท้องถิ่น (พ.ศ. ๒๕๖๖-๒๕๗๐) ของเทศบาลตำบลสันป่าเปา

- ก. ยุทธศาสตร์ชาติ ๒๐ ปี (พ.ศ. ๒๕๖๑-๒๕๘๐) : ยุทธศาสตร์ที่ ๑ ยุทธศาสตร์ชาติด้านความมั่นคง
- ข. แผนพัฒนาเศรษฐกิจและสังคมแห่งชาติ ฉบับที่ ๑๓ (พ.ศ.๒๕๖๖-๒๕๗๐) : หมายเหตุที่ ๑๒ ไทยมีกำลังคนสมรรถนะสูง มุ่งเรียนรู้อย่างต่อเนื่อง ตอบโจทย์การพัฒนาแห่งอนาคต
- ค. เป้าหมายการพัฒนาที่ยั่งยืน (Sustainable Development : SDGs) เป้าหมายที่ ๑๖ ส่งเสริมสังคมที่สงบสุขและครอบคลุมเพื่อการพัฒนาที่ยั่งยืน ให้ทุกคนเข้าถึงความยุติธรรม และสร้างสถาบันที่มีประสิทธิภาพ รับผิดชอบ และครอบคลุมในทุกระดับ
- ง. ยุทธศาสตร์จังหวัดเชียงใหม่ : ประเด็นการพัฒนาที่ ๕ การเสริมสร้างสังคมคุณภาพ เมืองน่าอยู่มีความปลอดภัย เพื่อคุณภาพชีวิตที่ดีของประชาชน
- จ.. ยุทธศาสตร์การพัฒนาขององค์กรปกครองส่วนท้องถิ่นในเขตจังหวัดที่ ๗ : ด้านการบริหารจัดการบ้านเมืองที่ดี
๗. ยุทธศาสตร์การพัฒนาเทศบาลตำบลสันป่าเปา ที่ ๗ : ด้านการบริหารจัดการบ้านเมืองที่ดี

๗.๑ แผนงานบริหารงานทั่วไป

ที่	โครงการ	วัตถุประสงค์	เป้าหมาย (ผลผลิตของโครงการ)	งบประมาณ					ตัวชี้วัด (KPI)	ผลที่คาดว่าจะได้รับ	หน่วยงาน รับผิดชอบ หลัก
				๒๕๖๖ (บาท)	๒๕๖๗ (บาท)	๒๕๖๘ (บาท)	๒๕๖๙ (บาท)	๒๕๗๐ (บาท)			
๑	โครงการจัดกิจกรรมปกป้องสถาบันสำคัญของชาติและการเสริมสร้างความปรองดองสมานฉันท์เพื่อร่วมปกป้องสถาบันอันสำคัญของชาติ	๑.เพื่อร่วมปกป้องสถาบันสำคัญของชาติ ๒.เพื่อส่งเสริมสนับสนุนให้ประชาชนมีส่วนร่วมแสดงความจงรักภักดีต่อสถาบันชาติ ศาสนา และพระมหากษัตริย์	ประชาชนในพื้นที่ตำบลสันป่าเปา	๓๐,๐๐๐	๓๐,๐๐๐	๓๐,๐๐๐	๓๐,๐๐๐	๓๐,๐๐๐	จำนวนครั้งของการจัดกิจกรรม	ร่วมแสดงความจงรักภักดีต่อสถาบันสำคัญของชาติ/เสริมสร้างความปรองดองสมานฉันท์ทำให้สังคมสงบสุข	สำนักปลัดเทศบาล
รวมแผนงานบริหารงานทั่วไป ๑ โครงการ				๓๐,๐๐๐	๓๐,๐๐๐	๓๐,๐๐๐	๓๐,๐๐๐	๓๐,๐๐๐			
รวมแผนการเสริมสร้างความมั่นคงสถาบันหลักของชาติ ๑ โครงการ				๓๐,๐๐๐	๓๐,๐๐๐	๓๐,๐๐๐	๓๐,๐๐๐	๓๐,๐๐๐			

โครงการ	วัตถุประสงค์	กลุ่มเป้าหมาย	ผลที่คาดว่าจะได้รับ	กิจกรรม	ระยะเวลาดำเนินการ	งบประมาณ (บาท)	หน่วยงานที่ รับผิดชอบ
โครงการจัดกิจกรรม ปกป้องสถาบันสำคัญของ ชาติและการเสริมสร้าง ความปรองดอง สมานฉันท์เพื่อร่วม ปกป้องสถาบันอันสำคัญ ของชาติ	๑.เพื่อร่วมปกป้องสถาบัน สำคัญของชาติ ๒.เพื่อส่งเสริมสนับสนุน ให้ประชาชนมีส่วนร่วม แสดงความจงรักภักดีต่อ สถาบันชาติ ศาสนา และ พระมหากษัตริย์	ประชาชนในพื้นที่ ตำบลสันป่าเปา	๑. ประชาชนมีศรัทธาร่วม ยึดเหนี่ยวจิตใจ ๒. ประชาชนได้ร่วมแสดง ความจงรักภักดีต่อ สถาบันชาติ ศาสนา และ พระมหากษัตริย์	- จัดกิจกรรมเนื่องในวัน สำคัญต่าง ๆ เช่น วันพ่อ แห่งชาติ วันแม่แห่งชาติ วันเฉลิมพระชนมพรรษา วันท้องถิ่นไทย วันเทศบาล วันต่อต้านคอร์รัปชั่นสากล วันเข้าพรรษา วันออก พรรษา - จัดกิจกรรมจิตอาสาเพื่อ สาธารณประโยชน์ ฯลฯ	ตุลาคม ๖๕-กันยายน ๖๖	๒๐,๐๐๐	สำนัก ปลัดเทศบาล
รวมแผนงานบริหารงานทั่วไป ๑ โครงการ						๒๐,๐๐๐	
รวมแผนการเสริมสร้างความมั่นคงสถาบันหลักของชาติ ๑ โครงการ						๒๐,๐๐๐	

## แผนด้านที่ ๒

### แผนการป้องกันและปราบปรามยาเสพติด

#### เทศบาลตำบลสันป่าเปา

ปัญหาเสพติดเป็นปัญหาสำคัญซึ่งมีผลกระทบและเป็นภัยต่อความมั่นคงของประเทศ รัฐบาลได้กำหนดให้การป้องกันและแก้ไขปัญหายาเสพติดเป็นวาระแห่งชาติ และกำหนดยุทธศาสตร์เพื่อให้ทุกหน่วยงานที่เกี่ยวข้อง ยึดเป็นหลักในการขับเคลื่อนงานยาเสพติด และสร้างระบบป้องกันเฝ้าระวังและแก้ไขปัญหายาเสพติด

เด็กและเยาวชนเป็นเป้าหมายของขบวนการยาเสพติด เนื่องจากเป็นวัยที่เอื้อต่อการเข้าไปเกี่ยวข้องกับยาเสพติดทั้งปัจจัยจากตนเอง คือ เป็นวัยที่ต้องการเรียนรู้อยากลอง ต้องการเรียกร้องความสนใจ ต้องการค้นหา สร้างตนเอง สร้างการยอมรับ มีแรงผลักดันทางอารมณ์สูง กล้าเสี่ยง กล้าทำสิ่งทำทนาย จากสถิติค้ายาเสพติดพบว่าเด็กและเยาวชนที่เข้าไปเกี่ยวข้องกับยาเสพติดเริ่มมีอายุน้อยลง ดังนั้น จึงจำเป็นต้องหาวิธีป้องกันยาเสพติดในเด็กและเยาวชน เพื่อจะได้สามารถร่วมมือกันปกป้องเด็กและเยาวชนจากปัญหายาเสพติด

เทศบาลตำบลสันป่าเปา เล็งเห็นถึงความสำคัญในการป้องกันและแก้ไขปัญหายาเสพติด จึงได้จัดทำแผนภัยคุกคามด้านยาเสพติด เพื่อให้เด็ก เยาวชน และประชาชน ให้ตระหนักถึงพิษภัยของยาเสพติดและให้ความสำคัญในการป้องกันและแก้ไขปัญหายาเสพติด

#### มาตรการป้องกัน

๑. จัดประชุมกำนัน ผู้ใหญ่บ้าน และหน่วยงานที่เกี่ยวข้อง ด้านการป้องกันและปราบปรามยาเสพติด
๒. จัดเตรียมงบประมาณด้านการบำบัดฟื้นฟูผู้ติดยาเสพติด
๓. ร่วมกับอำเภอสันทรายในการจัดตั้งด่านตรวจตรา การค้นหาผู้เกี่ยวข้องกับยาเสพติด (Re X-ray) และเฝ้าระวังพื้นที่ตำบลสันป่าเปา
๔. มีการติดตามผู้พันโทษเกี่ยวกับคดียาเสพติดที่ออกมาจากเรือนจำ ให้คำแนะนำในการเรียนออนไลน์
๕. ดำเนินการจัดทำโครงการสนับสนุนการบริหารงานของศูนย์ปฏิบัติการป้องกันและปราบปรามยาเสพติดเทศบาลตำบลสันป่าเปา (ศป.ปส.ทต.สันป่าเปา) เพื่อป้องกันและแก้ไขปัญหายาเสพติดในพื้นที่ตำบลสันป่าเปา โดยการอบรมให้ความรู้กับประชาชนให้ตระหนักถึงพิษภัยยาเสพติด การบำบัดรักษาและฟื้นฟูสภาพร่างกายและจิตใจของผู้เสพยาเสพติด การอบรมอาชีพให้กับผู้ผ่านการปรับเปลี่ยนพฤติกรรม การเพิ่มประสิทธิภาพการปฏิบัติงานของคณะกรรมการศูนย์ปฏิบัติการป้องกันและปราบปรามยาเสพติดเทศบาลตำบลสันป่าเปา (ศป.ปส.ทต.สันป่าเปา) และผู้ประสานพลังแผ่นดิน การจัดทำสื่อและการจัดกิจกรรมรณรงค์รณรงค์ป้องกันและแก้ไขปัญหายาเสพติด การจัดหาชุดตรวจสารเสพติดและอุปกรณ์เพื่อนำไปใช้ตรวจกลุ่มเป้าหมายเพื่อบำบัด รักษาฟื้นฟูหรือติดตามผู้ผ่านการบำบัดยาเสพติด
๕. อุดหนุนให้ศูนย์อำนวยการป้องกันและปราบปรามยาเสพติดจังหวัดเชียงใหม่ (ศอ.ปส.จ.ชม.) ตามโครงการป้องกันและแก้ไขปัญหายาเสพติดศูนย์อำนวยการป้องกันและปราบปรามยาเสพติดจังหวัดเชียงใหม่ (ศอ.ปส.จ.ชม.)
๖. อุดหนุนคณะกรรมการหมู่บ้านตามโครงการจัดงานรณรงค์ป้องกันและแก้ไขปัญหายาเสพติด (ตามแนวทางพระราชดำริ ด้านสาธารณสุข โครงการ TO BE NUMBER ONE ของทูลกระหม่อมหญิงอุบลรัตนราชกัญญา สิริวัฒนาพรรณวดี)

### มาตรการบำบัดรักษา/ฟื้นฟูผู้ติดยาเสพติด

๑. ค้นหาผู้เสพ หรือผู้ติดยาเสพติด โดยใช้การมีส่วนร่วมของชุมชน
๒. ส่งตัวผู้ติดยาเสพติดเข้าสู่ระบบการบำบัดรักษาตามความสมัครใจ
๓. ติดตาม ดูแล ช่วยเหลือผู้ผ่านการบำบัดรักษา ด้านสุขภาพ อาชีพ การศึกษา และการเปิดโอกาสทางสังคม

### การติดตาม (ผู้ผ่านการบำบัดรักษาฟื้นฟูหรือติดตามผู้พันโทษเกี่ยวกับคดียาเสพติดที่ออกมาจากรือนจำ)

๑. ดำเนินการติดตามผู้ผ่านการบำบัดรักษาฟื้นฟูผู้ติดยาเสพติด และผู้พันโทษเกี่ยวกับคดียาเสพติดที่ออกมาจากรือนจำ
๒. ดูแล ช่วยเหลือผู้ผ่านการบำบัดรักษา และผู้พันโทษเกี่ยวกับคดียาเสพติดที่ออกมาจากรือนจำโดยให้คำแนะนำด้านสุขภาพ อาชีพ การศึกษา และการเปิดโอกาสทางสังคม

โครงการตามแผนพัฒนาท้องถิ่น (พ.ศ. ๒๕๖๖-๒๕๗๐) ของเทศบาลตำบลสันป่าเปา

- ก. ยุทธศาสตร์ชาติ ๒๐ ปี (พ.ศ. ๒๕๖๑-๒๕๘๐) : ยุทธศาสตร์ที่ ๑ ยุทธศาสตร์ชาติด้านความมั่นคง
- ข. แผนพัฒนาเศรษฐกิจและสังคมแห่งชาติ ฉบับที่ ๑๓ (พ.ศ.๒๕๖๖-๒๕๗๐) : หมายเหตุที่ ๘ ไทยมีพื้นที่และเมืองอัจฉริยะที่น่าอยู่ ปลอดภัย เติบโตได้อย่างยั่งยืน
- ค. เป้าหมายการพัฒนาที่ยั่งยืน (Sustainable Development : SDGs) เป้าหมายที่ ๑๖ ส่งเสริมสังคมที่สงบสุขและครอบคลุมเพื่อการพัฒนาที่ยั่งยืน ให้ทุกคนเข้าถึงความยุติธรรม และสร้างสถาบันที่มีประสิทธิภาพ รับผิดชอบ และครอบคลุมในทุกระดับ
- ง. ยุทธศาสตร์จังหวัดเชียงใหม่ : ประเด็นการพัฒนาที่ ๕ การเสริมสร้างสังคมคุณภาพ เมืองน่าอยู่มีความปลอดภัย เพื่อคุณภาพชีวิตที่ดีของประชาชน
- จ.. ยุทธศาสตร์การพัฒนารองขององค์กรปกครองส่วนท้องถิ่นในเขตจังหวัดที่ ๓ : ด้านการป้องกัน บรรเทาสาธารณภัยและการรักษาความเรียบร้อยในชุมชน
๕. ยุทธศาสตร์การพัฒนาเทศบาลตำบลสันป่าเปา ที่ ๕ : ด้านสาธารณสุข

๕.๑ แผนงานสาธารณสุข

ที่	โครงการ	วัตถุประสงค์	เป้าหมาย (ผลผลิตของโครงการ)	งบประมาณ					ตัวชี้วัด (KPI)	ผลที่คาดว่าจะได้รับ	หน่วยงาน รับผิดชอบหลัก
				๒๕๖๖ (บาท)	๒๕๖๗ (บาท)	๒๕๖๘ (บาท)	๒๕๖๙ (บาท)	๒๕๗๐ (บาท)			
๑	โครงการสนับสนุนการบริหารงานของศูนย์ปฏิบัติการป้องกันและปราบปรามยาเสพติดเทศบาลตำบลสันป่าเปา (ศป.ปส.ทต.สันป่าเปา)	๑.เพื่อป้องกันและแก้ไขปัญหายาเสพติดในพื้นที่ ๒.เพื่อช่วยเหลือผู้ผ่านการบำบัดให้อยู่ในสังคมได้อย่างมีความสุขและไม่หันไปเสพยาเสพติดอีก	-อบรมให้ความรู้กับประชาชนให้ตระหนักถึงพิษภัยยาเสพติด - การบำบัดรักษาและฟื้นฟูผู้เสพยาเสพติด -การอบรมอาชีพให้กับผู้ผ่านการปรับเปลี่ยนพฤติกรรม - การเพิ่มประสิทธิภาพการปฏิบัติงานของคณะกรรมการศูนย์ฯและผู้ประสานพลังแผ่นดิน - จัดกิจกรรมรณรงค์ป้องกันและแก้ไขปัญหายาเสพติด - งานอื่นที่เป็นภารกิจของศูนย์ฯ	๕๐,๐๐๐	๕๐,๐๐๐	๕๐,๐๐๐	๕๐,๐๐๐	๕๐,๐๐๐	ความรุนแรงของปัญหายาเสพติดลดลง	- ป้องกันและแก้ไขปัญหายาเสพติดในพื้นที่ - ช่วยเหลือผู้ผ่านการบำบัดให้อยู่ในสังคมได้อย่างมีความสุขและไม่หันไปเสพยาเสพติดอีก	สำนักปลัด

ที่	โครงการ	วัตถุประสงค์	เป้าหมาย (ผลผลิตของโครงการ)	งบประมาณ					ตัวชี้วัด (KPI)	ผลที่คาดว่าจะได้รับ	หน่วยงาน รับผิดชอบหลัก
				๒๕๖๖ (บาท)	๒๕๖๗ (บาท)	๒๕๖๘ (บาท)	๒๕๖๙ (บาท)	๒๕๗๐ (บาท)			
๒	อุดหนุนคณะกรรมการหมู่บ้านบ้านบ่อหินตามโครงการจัดงานรณรงค์ป้องกันและแก้ไขปัญหายาเสพติด (ตามแนวทางพระราชดำริด้านสาธารณสุขโครงการ TO BE NUMBER ONE ของทูลกระหม่อมหญิงอุบลรัตนราชกัญญา สิริวัฒนาพรรณวดี)	๑.เพื่อร่วมสนองโครงการพระราชดำริน้อมรำลึกถึงพระมหากรุณาธิคุณของทูลกระหม่อมหญิงอุบลรัตนราชกัญญา สิริวัฒนาพรรณวดี ๒.เพื่อสร้างกระแสค่านิยมและเสริมสร้างภูมิคุ้มกันทางจิตใจในกลุ่มเยาวชน/ประชาชนไม่ให้อยู่เกี่ยวกับยาเสพติด ๓.เพื่อเผยแพร่ความรู้เกี่ยวกับการป้องกันและแก้ไขปัญหายาเสพติด	อุดหนุนคณะกรรมการหมู่บ้าน หมู่ที่ ๓ บ้านบ่อหิน	๗,๐๐๐	๗,๐๐๐	๗,๐๐๐	๗,๐๐๐	๗,๐๐๐	จำนวนงบประมาณที่อุดหนุน	-ร่วมสนองโครงการพระราชดำริน้อมรำลึกถึงพระมหากรุณาธิคุณของทูลกระหม่อมหญิงอุบลรัตนราชกัญญา สิริวัฒนาพรรณวดี -สร้างกระแสค่านิยมและเสริมสร้างภูมิคุ้มกันทางจิตใจในกลุ่มเยาวชนและประชาชนทั่วไปไม่ให้อยู่เกี่ยวกับยาเสพติด -ประชาชนมีความรู้และเข้าใจเกี่ยวกับการป้องกันและแก้ไขปัญหายาเสพติด -เยาวชนคนรุ่นใหม่มีความเชื่อมั่นและภาคภูมิใจในตนเองและมีส่วนร่วมในการป้องกันและแก้ไขปัญหายาเสพติดในชุมชน - สร้าง “ภูมิคุ้มกัน” ให้ประชาชนห่างไกลยาเสพติด	สำนักปลัด

ที่	โครงการ	วัตถุประสงค์	เป้าหมาย (ผลผลิตของโครงการ)	งบประมาณ					ตัวชี้วัด (KPI)	ผลที่คาดว่าจะได้รับ	หน่วยงาน รับผิดชอบหลัก
				๒๕๖๖ (บาท)	๒๕๖๗ (บาท)	๒๕๖๘ (บาท)	๒๕๖๙ (บาท)	๒๕๗๐ (บาท)			
๓	อุดหนุนคณะกรรมการหมู่บ้านบ้านข้าวโกตามโครงการจัดงานรณรงค์ป้องกันและแก้ไขปัญหายาเสพติด (ตามแนวทางพระราชดำริด้านสาธารณสุขโครงการ TO BE NUMBER ONE ของทูลกระหม่อมหญิงอุบลรัตนราชกัญญา สิริวัฒนาพรรณวดี)	๑.เพื่อร่วมสนองโครงการพระราชดำริน้อมรำลึกถึงพระมาหากษัตริย์คุณของทูลกระหม่อมหญิงอุบลรัตนราชกัญญา สิริวัฒนาพรรณวดี ๒.เพื่อสร้างกระแสค่านิยมและเสริมสร้างภูมิคุ้มกันทางจิตใจในกลุ่มเยาวชนและประชาชนทั่วไปไม่ให้อยู่เกี่ยวกับยาเสพติด ๓.เพื่อสร้าง “ภูมิคุ้มกัน” ให้ประชาชนห่างไกลยาเสพติด/ป้องกันและแก้ไขปัญหาคาความปลอดภัยในชีวิตและทรัพย์สิน	อุดหนุนคณะกรรมการหมู่บ้าน หมู่ที่ ๔ บ้านข้าวโก	๖,๐๐๐	๖,๐๐๐	๖,๐๐๐	๖,๐๐๐	๖,๐๐๐	จำนวนงบประมาณที่อุดหนุน	-ร่วมสนองโครงการพระราชดำริน้อมรำลึกถึงพระมาหากษัตริย์คุณของทูลกระหม่อมหญิงอุบลรัตนราชกัญญา สิริวัฒนาพรรณวดี -สร้างกระแสค่านิยมและเสริมสร้างภูมิคุ้มกันทางจิตใจในกลุ่มเยาวชนและประชาชนทั่วไปไม่ให้อยู่เกี่ยวกับยาเสพติด -ประชาชนมีความรู้และเข้าใจเกี่ยวกับการป้องกันและแก้ไขปัญหายาเสพติด -เยาวชนคนรุ่นใหม่มีความเชื่อมั่นและภาคภูมิใจในตนเองและมีส่วนร่วมในการป้องกันและแก้ไขปัญหายาเสพติดในชุมชน -สร้าง “ภูมิคุ้มกัน” ให้ประชาชนห่างไกลยาเสพติด	สำนักปลัด

ที่	โครงการ	วัตถุประสงค์	เป้าหมาย (ผลผลิตของโครงการ)	งบประมาณ					ตัวชี้วัด (KPI)	ผลที่คาดว่าจะได้รับ	หน่วยงาน รับผิดชอบหลัก
				๒๕๖๖ (บาท)	๒๕๖๗ (บาท)	๒๕๖๘ (บาท)	๒๕๖๙ (บาท)	๒๕๗๐ (บาท)			
๔	อุดหนุนคณะกรรมการหมู่บ้านบ้านหนองอึ่งตามโครงการจัดงานรณรงค์ป้องกันและแก้ไขปัญหายาเสพติด (ตามแนวทางพระราชดำริ ด้านสาธารณสุข โครงการ TO BE NUMBER ONE ของ ทูลกระหม่อมหญิงอุบลรัตนราชกัญญา สิริวัฒนาพรรณวดี)	๑.เพื่อร่วมสนองโครงการพระราชดำริน้อมรำลึกถึงพระมหากษัตริย์คุณของทูลกระหม่อมหญิงอุบลรัตนราชกัญญา สิริวัฒนาพรรณวดี ๒.เพื่อสร้างกระแสค่านิยมและเสริมสร้างภูมิคุ้มกันทางจิตใจในกลุ่มเยาวชนและประชาชนทั่วไปไม่ให้อยู่เกี่ยวกับยาเสพติด ๓.เพื่อเผยแพร่ความรู้เกี่ยวกับการป้องกัน/แก้ไขปัญหายาเสพติด ๓.เพื่อสร้าง “ภูมิคุ้มกัน” ให้ประชาชนห่างไกลยาเสพติด/ป้องกันและแก้ไขปัญหาคความปลอดภัยในชีวิตและทรัพย์สิน	อุดหนุนคณะกรรมการหมู่บ้าน หมู่ที่ ๕ บ้านหนองอึ่ง	๖,๐๐๐	๖,๐๐๐	๖,๐๐๐	๖,๐๐๐	๖,๐๐๐	จำนวนงบประมาณที่อุดหนุน	-ร่วมสนองโครงการพระราชดำริน้อมรำลึกถึงพระมหากษัตริย์คุณของทูลกระหม่อมหญิงอุบลรัตนราชกัญญา สิริวัฒนาพรรณวดี -สร้างกระแสค่านิยมและเสริมสร้างภูมิคุ้มกันทางจิตใจในกลุ่มเยาวชนและประชาชนทั่วไปไม่ให้อยู่เกี่ยวกับยาเสพติด -ประชาชนมีความรู้และเข้าใจเกี่ยวกับการป้องกันและแก้ไขปัญหายาเสพติด -เยาวชนคนรุ่นใหม่มีความเชื่อมั่นและภาคภูมิใจในตนเองและมีส่วนร่วมในการป้องกันและแก้ไขปัญหายาเสพติดในชุมชน -สร้าง “ภูมิคุ้มกัน” ให้ประชาชนห่างไกลยาเสพติด	สำนักปลัด

ที่	โครงการ	วัตถุประสงค์	เป้าหมาย (ผลผลิตของโครงการ)	งบประมาณ					ตัวชี้วัด (KPI)	ผลที่คาดว่าจะได้รับ	หน่วยงาน รับผิดชอบหลัก
				๒๕๖๖ (บาท)	๒๕๖๗ (บาท)	๒๕๖๘ (บาท)	๒๕๖๙ (บาท)	๒๕๗๐ (บาท)			
๕	อุดหนุนคณะกรรมการหมู่บ้านบ้านพยากน้อยตามโครงการจัดงานรณรงค์ป้องกันและแก้ไขปัญหายาเสพติด (ตามแนวทางพระราชดำริ ด้านสาธารณสุข โครงการ TO BE NUMBER ONE ของ ทูลกระหม่อมหญิงอุบลรัตนราชกัญญา สิริวัฒนาพรรณวดี)	๑.เพื่อร่วมสนองโครงการพระราชดำริน้อมรำลึกถึงพระมหากรุณาธิคุณของ ทูลกระหม่อมหญิงอุบลรัตนราชกัญญา สิริวัฒนาพรรณวดี ๒.เพื่อสร้างกระแสค่านิยมและเสริมสร้างภูมิคุ้มกันทางจิตใจในกลุ่มเยาวชนและประชาชนทั่วไปไม่ให้อยู่เกี่ยวกับยาเสพติด ๓.เพื่อสร้าง “ภูมิคุ้มกัน” ให้ประชาชนห่างไกลยาเสพติด/ป้องกันและแก้ไขปัญหาคาความปลอดภัยในชีวิตและทรัพย์สิน	อุดหนุนคณะกรรมการหมู่บ้าน หมู่ที่ ๖ บ้านพยากน้อย	๗,๐๐๐	๗,๐๐๐	๗,๐๐๐	๗,๐๐๐	๗,๐๐๐	จำนวนงบประมาณที่อุดหนุน	-ร่วมสนองโครงการพระราชดำริน้อมรำลึกถึงพระมหากรุณาธิคุณของ ทูลกระหม่อมหญิงอุบลรัตนราชกัญญา ฯ -สร้างกระแสค่านิยมและเสริมสร้างภูมิคุ้มกันทางจิตใจในกลุ่มเยาวชนและประชาชนทั่วไปไม่ให้อยู่เกี่ยวกับยาเสพติด -ประชาชนมีความรู้และเข้าใจเกี่ยวกับการป้องกันและแก้ไขปัญหายาเสพติด -เยาวชนคนรุ่นใหม่มีความเชื่อมั่นและภาคภูมิใจในตนเองและมีส่วนร่วมในการป้องกันแก้ไขปัญหายาเสพติดในชุมชน -สร้าง “ภูมิคุ้มกัน” ให้ประชาชนห่างไกลยาเสพติด -ประชาชนมีความปลอดภัยในชีวิตและทรัพย์สิน	สำนักปลัด
รวมแผนงานสาธารณสุข ๕ โครงการ				๕๖,๐๐๐	๕๖,๐๐๐	๕๖,๐๐๐	๕๖,๐๐๐	๕๖,๐๐๐			
รวมรวมแผนการป้องกันและปราบปรามยาเสพติด ๕ โครงการ				๕๖,๐๐๐	๕๖,๐๐๐	๕๖,๐๐๐	๕๖,๐๐๐	๕๖,๐๐๐			

โครงการตามเทศบัญญัติงบประมาณรายจ่ายประจำปีงบประมาณ พ.ศ. ๒๕๖๖  
ของเทศบาลตำบลสันป่าเปา

โครงการ	วัตถุประสงค์	กลุ่มเป้าหมาย	ผลที่คาดว่าจะได้รับ	กิจกรรม	ระยะเวลา ดำเนินการ	งบประมาณ (บาท)	หน่วยงานที่ รับผิดชอบ
๑.โครงการจัดกิจกรรม ปกป้องสถาบันสำคัญของ ชาติและการเสริมสร้าง ความปรองดอง สมานฉันท์เพื่อร่วม ปกป้องสถาบันอันสำคัญ ของชาติ	๑.เพื่อร่วมปกป้องสถาบัน สำคัญของชาติ ๒.เพื่อส่งเสริมสนับสนุน ให้ประชาชนมีส่วนร่วม แสดงความจงรักภักดีต่อ สถาบันชาติ ศาสนา และ พระมหากษัตริย์	ประชาชนในพื้นที่ ตำบลสันป่าเปา	๑. ประชาชนมีศรัทธาร่วมยึดเหนี่ยวจิตใจ ๒. ประชาชนได้ร่วมแสดงความ จงรักภักดีต่อสถาบันชาติ ศาสนา และ พระมหากษัตริย์	- จัดกิจกรรมเนื่องในวัน สำคัญต่าง ๆ เช่น วันพ่อ แห่งชาติ วันแม่แห่งชาติ วันเฉลิมพระชนมพรรษา วันท้องถิ่นไทย วันเทศบาล วันต่อต้านคอร์รัปชันสากล วันเข้าพรรษา วันออก พรรษา - จัดกิจกรรมจิตอาสาเพื่อ สาธารณประโยชน์ ฯลฯ	ตุลาคม ๖๕- กันยายน ๖๖	๒๐,๐๐๐	สำนัก ปลัดเทศบาล

โครงการ	วัตถุประสงค์	กลุ่มเป้าหมาย	ผลที่คาดว่าจะได้รับ	กิจกรรม	ระยะเวลา ดำเนินการ	งบประมาณ (บาท)	หน่วยงานที่ รับผิดชอบ
๒.อุดหนุนคณะกรรมการหมู่บ้านบ้านบ่อหินตามโครงการจัดงานรณรงค์ป้องกันและแก้ไขปัญหายาเสพติด (ตามแนวทางพระราชดำริ ด้านสาธารณสุข โครงการ TO BE NUMBER ONE ของทูลกระหม่อมหญิงอุบลรัตนราชกัญญา สิริวัฒนาพรรณวดี)	๑.เพื่อร่วมสนองโครงการพระราชดำริและน้อมรำลึกถึงพระมหากรุณาธิคุณของทูลกระหม่อมหญิงอุบลรัตนราชกัญญา สิริวัฒนาพรรณวดี ๒.เพื่อสร้างกระแสค่านิยมและเสริมสร้างภูมิคุ้มกันทางจิตใจในกลุ่มเยาวชน/ประชาชนไม่ให้ยุ่งเกี่ยวกับยาเสพติด ๓.เพื่อเผยแพร่ความรู้เกี่ยวกับการป้องกันและแก้ไขปัญหายาเสพติด	อุดหนุนคณะกรรมการหมู่บ้าน หมู่ที่ ๓ บ้านบ่อหิน	-ร่วมสนองโครงการพระราชดำริและน้อมรำลึกถึงพระมหากรุณาธิคุณของทูลกระหม่อมหญิงอุบลรัตนราชกัญญา สิริวัฒนาพรรณวดี -สร้างกระแสค่านิยมและเสริมสร้างภูมิคุ้มกันทางจิตใจในกลุ่มเยาวชนและประชาชนทั่วไปไม่ให้ยุ่งเกี่ยวกับยาเสพติด -ประชาชนมีความรู้และเข้าใจเกี่ยวกับการป้องกันและแก้ไขปัญหายาเสพติด -เยาวชนคนรุ่นใหม่มีความเชื่อมั่นและภาคภูมิใจในตนเองและมีส่วนร่วมในการป้องกันและแก้ไขปัญหายาเสพติดในชุมชน - สร้าง “ภูมิคุ้มกัน” ให้ประชาชนห่างไกลยาเสพติด	จัดงานรณรงค์ป้องกันและแก้ไขปัญหายาเสพติด	ตุลาคม ๖๕- กันยายน ๖๖	๗,๐๐๐	สำนัก ปลัดเทศบาล

โครงการ	วัตถุประสงค์	กลุ่มเป้าหมาย	ผลที่คาดว่าจะได้รับ	กิจกรรม	ระยะเวลา ดำเนินการ	งบประมาณ (บาท)	หน่วยงานที่ รับผิดชอบ
๓.อุดหนุนคณะกรรมการหมู่บ้านบ้านข้าวโกตามโครงการจัดงานรณรงค์ป้องกันและแก้ไขปัญหายาเสพติด (ตามแนวทางพระราชดำริ ด้านสาธารณสุข โครงการ TO BE NUMBER ONE ของทูลกระหม่อมหญิงอุบลรัตนราชกัญญา สิริวัฒนาพรรณวดี)	๑.เพื่อร่วมสนองโครงการพระราชดำริและน้อมรำลึกถึงพระมหากรุณาธิคุณของทูลกระหม่อมหญิงอุบลรัตนราชกัญญา สิริวัฒนาพรรณวดี ๒.เพื่อสร้างกระแสค่านิยมและเสริมสร้างภูมิคุ้มกันทางจิตใจในกลุ่มเยาวชนและประชาชนทั่วไปไม่ให้อยู่เกี่ยวกับยาเสพติด ๓.เพื่อสร้าง “ภูมิคุ้มกัน” ให้ประชาชนห่างไกลยาเสพติด/ป้องกันและแก้ไขปัญหาคาความปลอดภัยในชีวิตและทรัพย์สิน	อุดหนุนคณะกรรมการหมู่บ้าน หมู่ที่ ๔ บ้านข้าวโก	-ร่วมสนองโครงการพระราชดำริและน้อมรำลึกถึงพระมหากรุณาธิคุณของทูลกระหม่อมหญิงอุบลรัตนราชกัญญา สิริวัฒนาพรรณวดี -สร้างกระแสค่านิยมและเสริมสร้างภูมิคุ้มกันทางจิตใจในกลุ่มเยาวชนและประชาชนทั่วไปไม่ให้อยู่เกี่ยวกับยาเสพติด -ประชาชนมีความรู้และเข้าใจเกี่ยวกับการป้องกันและแก้ไขปัญหายาเสพติด -เยาวชนคนรุ่นใหม่มีความเชื่อมั่นและภาคภูมิใจในตนเองและมีส่วนร่วมในการป้องกันและแก้ไขปัญหายาเสพติดในชุมชน -สร้าง “ภูมิคุ้มกัน” ให้ประชาชนห่างไกลยาเสพติด	จัดงานรณรงค์ป้องกันและแก้ไขปัญหายาเสพติด	ตุลาคม ๖๕- กันยายน ๖๖	๖,๐๐๐	สำนัก ปลัดเทศบาล

โครงการ	วัตถุประสงค์	กลุ่มเป้าหมาย	ผลที่คาดว่าจะได้รับ	กิจกรรม	ระยะเวลาดำเนินการ	งบประมาณ (บาท)	หน่วยงานที่รับผิดชอบ
๔.อุดหนุนคณะกรรมการหมู่บ้านหนองอิ่งตามโครงการจัดงานรณรงค์ป้องกันและแก้ไขปัญหายาเสพติด (ตามแนวทางพระราชดำริ ด้านสาธารณสุข โครงการ TO BE NUMBER ONE ของทูลกระหม่อมหญิงอุบลรัตนราชกัญญา สิริวัฒนาพรรณวดี)	๑.เพื่อร่วมสนองโครงการพระราชดำริและน้อมรำลึกถึงพระมหากรุณาธิคุณของทูลกระหม่อมหญิงอุบลรัตนราชกัญญา สิริวัฒนาพรรณวดี ๒.เพื่อสร้างกระแสนิยมและเสริมสร้างภูมิคุ้มกันทางจิตใจในกลุ่มเยาวชนและประชาชนทั่วไปไม่ให้อยู่เกี่ยวกับยาเสพติด ๓.เพื่อเผยแพร่ความรู้เกี่ยวกับการป้องกัน/แก้ไขปัญหายาเสพติด ๓.เพื่อสร้าง “ภูมิคุ้มกัน” ให้ประชาชนห่างไกลยาเสพติด/ป้องกันและแก้ไขปัญหาความปลอดภัยในชีวิตและทรัพย์สิน	อุดหนุนคณะกรรมการหมู่บ้าน หมู่ที่ ๕ บ้านหนองอิ่ง	-ร่วมสนองโครงการพระราชดำริและน้อมรำลึกถึงพระมหากรุณาธิคุณของทูลกระหม่อมหญิงอุบลรัตนราชกัญญา สิริวัฒนาพรรณวดี -สร้างกระแสค่านิยมและเสริมสร้างภูมิคุ้มกันทางจิตใจในกลุ่มเยาวชนและประชาชนทั่วไปไม่ให้อยู่เกี่ยวกับยาเสพติด -ประชาชนมีความรู้และเข้าใจเกี่ยวกับการป้องกันและแก้ไขปัญหายาเสพติด -เยาวชนคนรุ่นใหม่มีความเชื่อมั่นและภาคภูมิใจในตนเองและมีส่วนร่วมในการป้องกันและแก้ไขปัญหายาเสพติดในชุมชน -สร้าง “ภูมิคุ้มกัน” ให้ประชาชนห่างไกลยาเสพติด	จัดงานรณรงค์ป้องกันและแก้ไขปัญหายาเสพติด	ตุลาคม ๖๕-กันยายน ๖๖	๖,๐๐๐	สำนักปลัดเทศบาล

โครงการ	วัตถุประสงค์	กลุ่มเป้าหมาย	ผลที่คาดว่าจะได้รับ	กิจกรรม	ระยะเวลาดำเนินการ	งบประมาณ (บาท)	หน่วยงานที่รับผิดชอบ
๕.อุดหนุนคณะกรรมการหมู่บ้านบ้านพยากน้อยตามโครงการจัดงานรณรงค์ป้องกันและแก้ไขปัญหายาเสพติด (ตามแนวทางพระราชดำริ ด้านสาธารณสุข โครงการ TO BE NUMBER ONE ของ ทูลกระหม่อมหญิงอุบลรัตนราชกัญญา สิริวัฒนาพรรณวดี)	๑.เพื่อร่วมสนองโครงการพระราชดำริและน้อมรำลึกถึงพระมหากรุณาธิคุณของทูลกระหม่อมหญิงอุบลรัตนราชกัญญา สิริวัฒนาพรรณวดี ๒.เพื่อสร้างกระแสค่านิยมและเสริมสร้างภูมิคุ้มกันทางจิตใจในกลุ่มเยาวชนและประชาชนทั่วไปไม่ให้อยู่เกี่ยวกับยาเสพติด ๓.เพื่อสร้าง “ภูมิคุ้มกัน” ให้ประชาชนห่างไกลยาเสพติด/ป้องกันและแก้ไขปัญหาคาความปลอดภัยในชีวิตและทรัพย์สิน	อุดหนุนคณะกรรมการหมู่บ้าน หมู่ที่ ๖ บ้านพยากน้อย	-ร่วมสนองโครงการพระราชดำริและน้อมรำลึกถึงพระมหากรุณาธิคุณของทูลกระหม่อมหญิงอุบลรัตนราชกัญญา สิริวัฒนาพรรณวดี -สร้างกระแสค่านิยมและเสริมสร้างภูมิคุ้มกันทางจิตใจในกลุ่มเยาวชนและประชาชนทั่วไปไม่ให้อยู่เกี่ยวกับยาเสพติด -ประชาชนมีความรู้และเข้าใจเกี่ยวกับการป้องกันและแก้ไขปัญหายาเสพติด -เยาวชนคนรุ่นใหม่มีความเชื่อมั่นและภาคภูมิใจในตนเองและมีส่วนร่วมในการป้องกันและแก้ไขปัญหายาเสพติดในชุมชน -สร้าง “ภูมิคุ้มกัน” ให้ประชาชนห่างไกลยาเสพติด	จัดงานรณรงค์ป้องกันและแก้ไขปัญหายาเสพติด	ตุลาคม ๖๕-กันยายน ๖๖	๗,๐๐๐	สำนักปลัดเทศบาล
รวมแผนงานสาธารณสุข ๕ โครงการ						๔๖,๐๐๐	
รวมแผนการป้องกันและปราบปรามยาเสพติด ๕ โครงการ						๔๖,๐๐๐	

**แผนด้านที่ ๓**  
**แผนการบริหารจัดการผู้หลบหนีเข้าเมือง**  
**เทศบาลตำบลสันป่าเปา**

จากการที่จังหวัดเชียงใหม่มีพื้นที่ติดพรมแดนกับประเทศเพื่อนบ้าน ทำให้จังหวัดเชียงใหม่มีแรงงานต่างด้าวจำนวนมาก แม้ในเขตพื้นที่ตำบลสันป่าเปาจะไม่มีแรงงานต่างด้าวผิดกฎหมาย แต่ยังคงจำเป็นต้องมีการป้องกันและแนวทางแก้ไขเพื่อรองรับเหตุการณ์ต่างๆ ที่อาจเกิดขึ้นได้ในพื้นที่ ดังนี้

**ปัญหาแรงงานต่างด้าวหลบหนีเข้าเมือง**

-ไม่มีแรงงานต่างด้าวผู้หลบหนีเข้าเมืองอยู่ในพื้นที่ตำบลสันป่าเปา

**แนวทาง การป้องกัน และแก้ไขปัญหาแรงงานต่างด้าวผิดกฎหมาย**

๑. ประชาสัมพันธ์ สร้างการรับรู้ ผู้ประกอบการในพื้นที่จดทะเบียนการจ้างงานแรงงานต่างด้าวอย่างถูกต้อง
๒. ประชาสัมพันธ์เรื่องการป้องกันและเฝ้าระวังแรงงานต่างด้าวผิดกฎหมายให้กับประชาชนในพื้นที่ตำบลสันป่าเปา
๓. เมื่อพบเห็น หรือได้รับแจ้งข้อมูลเกี่ยวกับผู้หลบหนีเข้าเมือง ประสานแจ้งหน่วยงานที่เกี่ยวข้องเพื่อดำเนินการตรวจสอบต่อไป
๔. รายงานผลการปฏิบัติงานเมื่อมีผู้แจ้งข้อมูลแก่ผู้บังคับบัญชาทราบ

**หน่วยงานรับผิดชอบหลัก : สำนักปลัดเทศบาล**

**แผนภูมิขั้นตอนการปฏิบัติงาน**

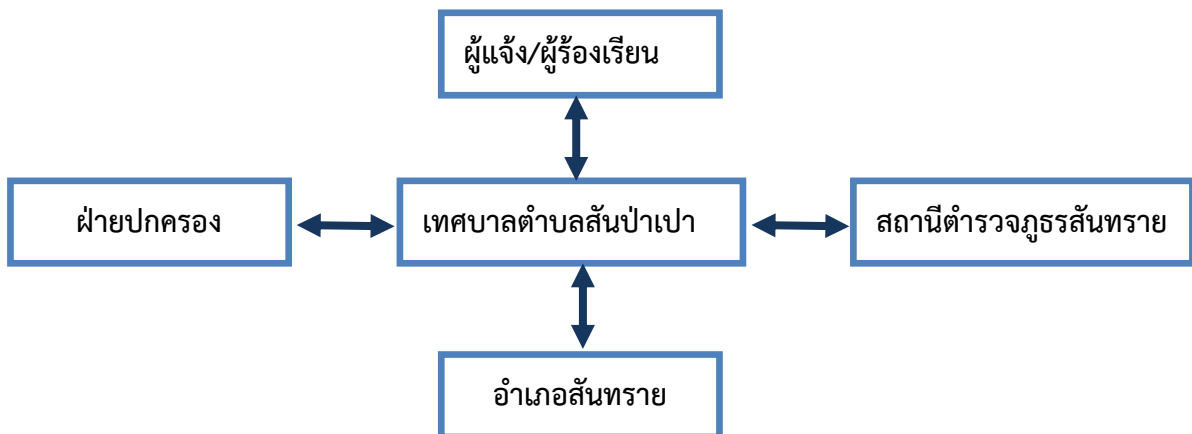

**แผนด้านที่ ๔**  
**แผนการป้องกันและบรรเทาสาธารณภัย**  
**เทศบาลตำบลสันป่าเปา**

ปัจจุบันสถานการณ์สาธารณภัยของประเทศไทยทั้งที่เกิดจากเกิดจากธรรมชาติและการกระทำของมนุษย์ มีปัจจัยหลักมาจากสาเหตุหลายประการ สาเหตุจากธรรมชาติ เช่น อุทกภัย ดินโคลนถล่ม แผ่นดินไหว พายุฤดูร้อน มีความถี่และความรุนแรงมากขึ้น สาเหตุจากการกระทำของมนุษย์ เช่น การตัดไม้ทำลายป่า การใช้ทรัพยากรธรรมชาติอย่างไม่จำกัด การขยายตัวของชุมชนเมือง และภาคอุตสาหกรรมที่ทำลายสิ่งแวดล้อม ทำให้สภาพภูมิอากาศของโลกเกิดการเปลี่ยนแปลง สภาพอากาศแปรปรวน อากาศร้อนจัด และหนาวจัด หรือมีฝนตกปริมาณมากเป็นเวลานาน ส่งผลให้เกิดน้ำท่วมหนักและแผ่นดินถล่ม ซึ่งสาธารณภัยดังกล่าวได้ส่งผลกระทบต่อชีวิตและความเป็นอยู่ของประชาชน ตลอดจนสร้างความเสียหายแก่ทรัพย์สินของประชาชน ชุมชน และของรัฐ

การป้องกันและบรรเทาสาธารณภัยของ เทศบาลตำบลสันป่าเปา มีเป้าหมายสูงสุด “การรู้รับปรับตัวฟื้นเร็วทั่ว-อย่างยั่งยืน”(Resilience) โดยนำกรอบนโยบาย ยุทธศาสตร์ และกรอบแนวคิดการจัดการความเสี่ยงจากสาธารณภัย ประกอบกับแนวโน้มสถานการณ์ภัยที่เพิ่มมากขึ้น พร้อมทั้งบทเรียนการจัดการสาธารณภัยที่ผ่านมา นำมาทบทวน ปรับปรุง และจัดทำแผนปฏิบัติการในการป้องกันและบรรเทาสาธารณภัยของเทศบาลตำบลสันป่าเปาให้เป็นไปตามข้อเท็จจริงเกี่ยวกับการป้องกันและบรรเทาสาธารณภัย เพื่อให้ทุกหน่วยงานใช้เป็นแนวทางในการจัดการความเสี่ยงจากสาธารณภัย

**นโยบายการป้องกันและบรรเทาสาธารณภัยของ เทศบาลตำบลสันป่าเปา**

เทศบาลตำบลสันป่าเปา กำหนดนโยบายการป้องกันและบรรเทาสาธารณภัยของเทศบาลตำบลสันป่าเปา ตามนโยบายการป้องกันและบรรเทาสาธารณภัยแห่งชาติ ดังนี้

๑. มุ่งเน้นการลดความเสี่ยงจากสาธารณภัยด้วยการสร้างความตระหนักรู้ให้ทุกภาคส่วนของสังคมไทยเข้าใจความเสี่ยงจากสาธารณภัยให้ครอบคลุมทุกมิติ เพื่อนำไปสู่การประเมินความเสี่ยงและการใช้ข้อมูลความเสี่ยงประกอบการวางแผน การลงทุน และการตัดสินใจอย่างรู้เท่าทันภัย
๒. เสริมสร้างความเข้มแข็งการบูรณาการความร่วมมือกับทุกภาคส่วนให้ยกระดับมาตรฐานระบบการจัดการสาธารณภัยในภาวะฉุกเฉินของประเทศให้มีประสิทธิภาพและประสิทธิผลในการจัดการทุกระดับ พร้อมทั้งการบรรเทาทุกข์และช่วยเหลือสงเคราะห์ผู้ประสบภัยได้อย่างรวดเร็ว ทันท่วงที และทันต่อเหตุการณ์
๓. สร้างระบบการฟื้นฟูอย่างยั่งยืนโดยจัดให้มีการซ่อมสร้างและฟื้นฟูให้กลับคืนสู่สภาวะปกติโดยเร็วหรือดีกว่าเดิม และปลอดภัยกว่าเดิม เพื่อลดความเสี่ยงเดิมและป้องกันความเสี่ยงใหม่
๔. สร้างการเป็นหุ้นส่วนในการจัดการความเสี่ยงจากสาธารณภัยร่วมกับหน่วยงานเครือข่ายทั้งภายในประเทศและระหว่างประเทศ ให้ครอบคลุมทุกมิติ
๕. เสริมสร้างการวิจัยและพัฒนานวัตกรรมเทคโนโลยี และภูมิปัญญา โดยการยกระดับศักยภาพการจัดการความเสี่ยงจากสาธารณภัย

## วัตถุประสงค์ของแผนปฏิบัติการในการป้องกันและบรรเทาสาธารณภัยการป้องกันและบรรเทาสาธารณภัยเทศบาลตำบลสันป่าเปา

๑. เพื่อใช้เป็นแนวทางในการเตรียมความพร้อม การแจ้งเตือนภัย และการดำเนินการช่วยเหลือให้แก่หน่วยงานในระดับท้องถิ่นในกรณีเกิดสาธารณภัยได้อย่างมีประสิทธิภาพ
๒. เพื่อให้ประชาชนใน เทศบาลตำบลสันป่าเปา มีความปลอดภัยในชีวิตและทรัพย์สินจากเหตุสาธารณภัย
๓. เพื่อใช้จัดการความเสี่ยงจากสาธารณภัยในพื้นที่ให้มีประสิทธิภาพและประสิทธิผล

## วิสัยทัศน์

“เทศบาลตำบลสันป่าเปา เป็นหน่วยงานที่มีสมรรถนะสูงในการป้องกันและบรรเทาสาธารณภัย เพื่อลดการสูญเสียชีวิตและทรัพย์สินของประชาชน”

## พันธกิจ

- ๒.๔.๑ ดำเนินการจัดทำนโยบายแนวทางและวางมาตรการในการป้องกันและบรรเทาสาธารณภัย
- ๒.๔.๒ สร้างและพัฒนาเครือข่ายการป้องกันและบรรเทาสาธารณภัย
- ๒.๔.๓ สร้างความรู้ความเข้าใจให้ประชาชนมีความพร้อมในการรับมือกับสาธารณภัย
- ๒.๔.๔ ฝึกอบรมและฝึกปฏิบัติในการป้องกันและบรรเทาสาธารณภัย
- ๒.๔.๕ ส่งเสริม สนับสนุน และปฏิบัติการป้องกันและบรรเทาสาธารณภัยช่วยเหลือผู้ประสบภัยและฟื้นฟูสภาพพื้นที่
- ๒.๔.๖ ดำเนินการอื่นใดตามที่กฎหมายกำหนดให้เป็นอำนาจหน้าที่ของเทศบาลตำบลสันป่าเปา

## เป้าหมาย

- ๒.๕.๑ จัดทำโครงการฝึกซ้อมแผนการป้องกันและบรรเทาสาธารณภัยให้ครบทุกภัย
- ๒.๕.๒ จัดให้มีเครื่องมือเครื่องใช้ในการป้องกันและบรรเทาสาธารณภัย
- ๒.๕.๓ พัฒนาประสิทธิภาพของบุคลากรของงานป้องกันและบรรเทาสาธารณภัย
- ๒.๕.๔ ติดตั้งถังดับเพลิงให้ครอบคลุมพื้นที่
- ๒.๕.๕ อบรมให้ความรู้เกี่ยวกับเรื่องสาธารณภัยแก่ประชาชน
- ๒.๕.๖ ประชาชนมีความปลอดภัยในชีวิตและทรัพย์สิน

## วงจรการจัดการความเสี่ยงจากสาธารณภัย

วงจรการจัดการความเสี่ยงจากสาธารณภัย เป็นแนวทางการจัดการสาธารณภัยที่อธิบายให้เห็นถึงลักษณะวงจร เพื่อรับมือกับภัยซึ่งมีลักษณะการเกิดที่ยากแก่การคาดการณ์ผลที่เกิดขึ้น ซึ่งอาจมีรูปแบบการเกิดไม่ซ้ำเดิม และไม่จำเป็นต้องเป็นลำดับก่อนหลังเสมอไป (Non Linear) จึงต้องมีการดำเนินการในลักษณะเป็นวงรอบ (Closed Loop) อย่างต่อเนื่อง ไม่สามารถแยกส่วนเฉพาะในแต่ละกระบวนการ ดังนั้น การจัดการความเสี่ยงจากสาธารณภัยจึงเป็นการจัดการสาธารณภัยแบบองค์รวม (Holistic Approach) เพื่อความปลอดภัยอย่างยั่งยืน ตั้งแต่การป้องกันและลดผลกระทบ การเตรียมความพร้อม การเผชิญเหตุ และบรรเทาทุกข์ ตลอดจนการฟื้นฟู ซึ่งการดำเนินการในแต่ละห้วงเวลาการเกิดสาธารณภัยอาจมีความคาบเกี่ยวกัน (Over lap) รวมทั้งระยะเวลาในการดำเนินการขึ้นอยู่กับความรุนแรงของภัยเป็นสำคัญ ดังแผนภาพ



ปรับจากที่มา : TorqAid. (๒๐๑๖). TorqAid disaster risk management framework: seven key diagrams.

<https://www.preventionweb.net>. (๒๐๑๘, November :๒๕)

แผนภาพ วงจรการจัดการความเสี่ยงจากสาธารณภัย (Disaster Risk Management : DRM) เพื่อความปลอดภัยอย่างยั่งยืน (Resilience)

## กลไกการจัดการความเสี่ยงจากสาธารณภัย

ในการดำเนินการป้องกันและบรรเทาสาธารณภัยและการจัดการความเสี่ยงจากสาธารณภัยใน เทศบาล ตำบล สันป่าเปา จะมีองค์กรที่เกี่ยวข้องในการอำนวยความสะดวก ควบคุม สั่งการ และประสานการปฏิบัติตั้งแต่ระดับประเทศ ซึ่งกองอำนาจการป้องกันและบรรเทาสาธารณภัย เทศบาลตำบลสันป่าเปา ต้องมีการเชื่อมโยงและรับนโยบายแผนงานแนวทางมาดำเนินการ รวมทั้งการประสานกับหน่วยงานบริหารจัดการสาธารณภัยในระดับอำเภอ และระดับจังหวัดด้วย

### ระดับนโยบาย

#### (๑) คณะกรรมการป้องกันและบรรเทาสาธารณภัยแห่งชาติ (กปภ.ช.)

มีหน้าที่กำหนดนโยบายการป้องกันและบรรเทาสาธารณภัยแห่งชาติ บูรณาการพัฒนาระบบการป้องกันและบรรเทาสาธารณภัย ระหว่างหน่วยงานของรัฐและหน่วยงานภาคเอกชนให้มีประสิทธิภาพโดยมีองค์ประกอบ และอำนาจหน้าที่ตามที่ระบุในมาตรา ๖ และมาตรา ๗ แห่งพระราชบัญญัติป้องกัน และบรรเทาสาธารณภัย พ.ศ. ๒๕๕๐

#### (๒) คณะกรรมการป้องกันอุบัติภัยแห่งชาติ (กปอ.)

มีหน้าที่เสนอแนะนโยบายเกี่ยวกับการป้องกันอุบัติภัยของประเทศและเสนอแนะแนวทางปฏิบัติและประสานงานระหว่างหน่วยงานของรัฐ โดยมีองค์ประกอบ และอำนาจหน้าที่ตามระเบียบสำนักนายกรัฐมนตรีว่าด้วยการป้องกันอุบัติภัยแห่งชาติ พ.ศ. ๒๕๖๔

#### (๓) คณะกรรมการบริหารระบบการเตือนภัยพิบัติแห่งชาติ (กภช.)

มีหน้าที่เสนอ และจัดทำมาตรการ แนวทาง นโยบาย แผนการบริหารระบบการเตือนภัยพิบัติแห่งชาติ แผนงาน และโครงการในการบริหารระบบการเตือนภัยพิบัติแห่งชาติ เพื่อเป็นกรอบในการดำเนินงานของหน่วยราชการที่เกี่ยวข้อง โดยมีองค์ประกอบ และอำนาจหน้าที่ตามระเบียบสำนักนายกรัฐมนตรี ว่าด้วยการบริหารระบบการเตือนภัยพิบัติแห่งชาติ พ.ศ. ๒๕๕๒ และที่แก้ไขเพิ่มเติม (ฉบับที่ ๒) พ.ศ. ๒๕๖๒

## ระดับปฏิบัติ

กลไกการจัดการความเสี่ยงจากสาธารณภัยระดับปฏิบัติเป็นศูนย์กลางในการอำนวยความสะดวกและการประสานการปฏิบัติของหน่วยงานและภาคส่วนต่าง ๆ ที่เกี่ยวข้องกับการจัดการความเสี่ยงจากสาธารณภัยภายใต้แนวคิด “ศูนย์ปฏิบัติการฉุกเฉิน (Emergency Operation Center : EOC)” โดยเรียกชื่อว่า กองบัญชาการป้องกันและบรรเทาสาธารณภัยแห่งชาติ/กองอำนาจการป้องกันและบรรเทาสาธารณภัยแต่ละระดับ มีหน้าที่ในการจัดการความเสี่ยงจากสาธารณภัยด้วยการบังคับบัญชา อำนาจการ ควบคุม กำกับ และประสานการปฏิบัติ ระหว่างภาคส่วนตั้งแต่ภาวะปกติจนถึงเมื่อคาดว่าจะเกิดหรือเกิดสาธารณภัย โดยจะต้องมีการกำหนดโครงสร้างอำนาจหน้าที่ และมอบหมายเจ้าหน้าที่ปฏิบัติงานในภารกิจหน้าที่ต่าง ๆ และต้องมีการจัดทำแนวปฏิบัติหรือคู่มือการปฏิบัติงานตามขั้นตอนในแต่ละระดับการปฏิบัติการ (Level of Activation) รวมทั้ง ต้องจัดให้มีสถานที่ และสิ่งอำนวยความสะดวก (Facilities) สำหรับการปฏิบัติงาน โดยเมื่อเกิดหรือคาดว่าจะเกิดสาธารณภัยขึ้นกลไกดังกล่าวจะปรับเข้าสู่กระบวนการปฏิบัติในภาวะฉุกเฉินโดยการจัดตั้ง “ศูนย์บัญชาการเหตุการณ์” ขึ้น ซึ่งแนวทางปฏิบัติในการจัดตั้งองค์กรปฏิบัติการจัดการในภาวะฉุกเฉินจะกล่าวต่อไปในบทที่ ๕

### (๑) กองบัญชาการป้องกันและบรรเทาสาธารณภัยแห่งชาติ (บกปก.ช.)

ทำหน้าที่บังคับบัญชา อำนาจการ ควบคุม กำกับ ดูแลและประสานการปฏิบัติการป้องกันและบรรเทาสาธารณภัยของกองอำนาจการป้องกันและบรรเทาสาธารณภัยแต่ละระดับ โดยมีรัฐมนตรีว่าการกระทรวงมหาดไทยเป็นผู้บัญชาการป้องกันและบรรเทาสาธารณภัยแห่งชาติ และปลัดกระทรวงมหาดไทยเป็นรองผู้บัญชาการป้องกันและบรรเทาสาธารณภัยแห่งชาติ ในกรณีการจัดการสาธารณภัยขนาดใหญ่ (ระดับ ๓) มีรัฐมนตรีว่าการกระทรวงมหาดไทย และกรณีการจัดการสาธารณภัยร้ายแรงอย่างยิ่ง (ระดับ ๔) มีนายกรัฐมนตรีหรือรองนายกรัฐมนตรีที่ได้รับมอบหมาย เป็นผู้ควบคุมสั่งการ และบัญชาการ

### (๒) กองอำนาจการป้องกันและบรรเทาสาธารณภัยกลาง (กอปก.ก.)

ทำหน้าที่ประสานงาน บูรณาการข้อมูล และการปฏิบัติการของหน่วยงานที่เกี่ยวข้อง ทั้งในส่วนของสรรพกำลัง เครื่องมืออุปกรณ์ แผนปฏิบัติการเพื่อเตรียมความพร้อมในการป้องกันและแก้ไขปัญหาสาธารณภัยทั้งระบบในภาวะปกติ และในภาวะใกล้เกิดภัย ทำหน้าที่เตรียมการเผชิญเหตุ ติดตาม และเฝ้าระวังสถานการณ์ รวมถึงวิเคราะห์ข้อมูลที่เกี่ยวข้อง ประเมินสถานการณ์และแจ้งเตือนภัยพร้อมทั้งรายงานและเสนอความเห็นต่อผู้บัญชาการป้องกันและบรรเทาสาธารณภัยแห่งชาติหรือนายกรัฐมนตรีตามแต่ระดับการจัดการสาธารณภัยเพื่อตัดสินใจในการรับมือ โดยมีอธิบดีกรมป้องกันและบรรเทาสาธารณภัยเป็นผู้อำนาจการกลาง

### (๓) กองอำนาจการป้องกันและบรรเทาสาธารณภัยจังหวัด (กอปก.จ.)

ทำหน้าที่อำนาจการ ควบคุม สนับสนุน และประสานการปฏิบัติการป้องกันและบรรเทาสาธารณภัยในพื้นที่จังหวัดที่รับผิดชอบ โดยมีผู้ว่าราชการจังหวัด/ผู้อำนาจการจังหวัด เป็นผู้อำนาจการ รองผู้ว่าราชการจังหวัดที่ผู้ว่าราชการจังหวัดมอบหมาย และนายกองค้การบริหารส่วนจังหวัด เป็นรองผู้อำนาจการ ทั้งนี้ ให้มีการจัดประชุมกองอำนาจการป้องกันและบรรเทาสาธารณภัยจังหวัด อย่างน้อยปีละ ๒ ครั้ง

### (๔) กองอำนาจการป้องกันและบรรเทาสาธารณภัยกรุงเทพมหานคร (กอปก.กทม.)

ทำหน้าที่อำนาจการ ควบคุม สนับสนุน ประสานการปฏิบัติในการป้องกันและบรรเทาสาธารณภัยในเขตกรุงเทพมหานคร และจัดทำแผนปฏิบัติการหรือแผนเผชิญเหตุตามประเภทความเสี่ยงภัยให้สอดคล้องกับแผนการป้องกันและบรรเทาสาธารณภัยกรุงเทพมหานคร รวมทั้งดำเนินการสนับสนุนการปฏิบัติการป้องกันและบรรเทาสาธารณภัย และเป็นหน่วยเผชิญเหตุเมื่อเกิดสาธารณภัยในพื้นที่รับผิดชอบ โดยมีผู้ว่าราชการกรุงเทพมหานครในฐานะผู้อำนาจการเป็นผู้รับผิดชอบ มีอำนาจหน้าที่และแนวทางปฏิบัติตามหมวด ๓ แห่งพระราชบัญญัติป้องกันและบรรเทาสาธารณภัย พ.ศ. ๒๕๕๐ ทั้งนี้ องค์กรประกอบและอำนาจหน้าที่ให้เป็นไปตามที่ผู้ว่าราชการกรุงเทพมหานครกำหนด

**(๕) กองอำนาจการป้องกันและบรรเทาสาธารณภัยสำนักงานเขต (กอปก.สนข.)**

ทำหน้าที่รับผิดชอบและปฏิบัติหน้าที่ในการป้องกันและบรรเทาสาธารณภัยในเขตของตน และมีหน้าที่ช่วยเหลือผู้อำนาจการกรุงเทพมหานครตามที่ได้รับมอบหมาย โดยให้ส่วนราชการและหน่วยงานของกรุงเทพมหานคร รวมทั้งภาคเอกชนที่อยู่ในเขตพื้นที่ร่วมปฏิบัติงานในกองอำนาจการป้องกันและบรรเทาสาธารณภัยสำนักงานเขต

**(๖) กองอำนาจการป้องกันและบรรเทาสาธารณภัยอำเภอ (กอปก.อ.)**

ทำหน้าที่อำนาจการ ควบคุม สนับสนุน และประสานการปฏิบัติกับองค์กรปกครองส่วนท้องถิ่นในเขตพื้นที่รับผิดชอบในการป้องกันและบรรเทาสาธารณภัย และปฏิบัติงานตามที่ผู้ว่าราชการจังหวัดหรือกองอำนาจการป้องกันและบรรเทาสาธารณภัยจังหวัดมอบหมาย โดยมีนายอำเภอ/ผู้อำนาจการอำเภอ เป็นผู้อำนาจการ ทั้งนี้ ให้มีการจัดประชุมกองอำนาจการป้องกันและบรรเทาสาธารณภัยอำเภอ อย่างน้อยปีละ ๒ ครั้ง

**(๗) กองอำนาจการป้องกันและบรรเทาสาธารณภัยเมืองพัทยา (กอปก.เมืองพัทยา)**

ทำหน้าที่อำนาจการ ควบคุม ปฏิบัติการป้องกันและบรรเทาสาธารณภัย เผชิญเหตุและแจ้งเตือนภัย เมื่อเกิดสาธารณภัยขึ้น พร้อมทั้งจัดทำแผนปฏิบัติการในการป้องกันและบรรเทาสาธารณภัยของเมืองพัทยา ให้สอดคล้องกับแผนการป้องกันและบรรเทาสาธารณภัยจังหวัดและแผนการป้องกันและบรรเทาสาธารณภัยอำเภอ รวมถึงมีหน้าที่ช่วยเหลือผู้อำนาจการจังหวัดและผู้อำนาจการอำเภอตามที่ได้รับมอบหมาย พร้อมทั้งสนับสนุนการป้องกันและบรรเทาสาธารณภัยให้องค์กรปกครองส่วนท้องถิ่นซึ่งมีพื้นที่ติดต่อหรือใกล้เคียงหรือเขตพื้นที่อื่นเมื่อได้รับการร้องขอ โดยมีนายกเมืองพัทยา/ผู้อำนาจการเมืองพัทยา เป็นผู้อำนาจการ ทั้งนี้ ให้มีการจัดประชุมกองอำนาจการป้องกันและบรรเทาสาธารณภัยเมืองพัทยา อย่างน้อยปีละ ๒ ครั้ง

**(๘) กองอำนาจการป้องกันและบรรเทาสาธารณภัยเทศบาล (กอปก.ทน./ทม./ทต.)**

ทำหน้าที่อำนาจการ ควบคุม ปฏิบัติการป้องกันและบรรเทาสาธารณภัย เผชิญเหตุและแจ้งเตือนภัย เมื่อเกิดสาธารณภัยขึ้น พร้อมทั้งจัดทำแผนปฏิบัติการในการป้องกันและบรรเทาสาธารณภัยของเทศบาล ให้สอดคล้องกับแผนการป้องกันและบรรเทาสาธารณภัยจังหวัด และแผนการป้องกันและบรรเทาสาธารณภัยอำเภอ รวมถึงมีหน้าที่ช่วยเหลือผู้อำนาจการจังหวัดและผู้อำนาจการอำเภอตามที่ได้รับมอบหมาย พร้อมทั้งสนับสนุนการป้องกันและบรรเทาสาธารณภัยให้องค์กรปกครองส่วนท้องถิ่นซึ่งมีพื้นที่ติดต่อหรือใกล้เคียงหรือเขตพื้นที่อื่นเมื่อได้รับการร้องขอ โดยมีนายกเทศมนตรี/ผู้อำนาจการเทศบาล เป็นผู้อำนาจการ ทั้งนี้ ให้มีการจัดประชุมกองอำนาจการป้องกันและบรรเทาสาธารณภัยเทศบาล อย่างน้อยปีละ ๒ ครั้ง

**กองอำนาจการป้องกันและบรรเทาสาธารณภัย เทศบาลตำบลสันป่าเปา ประกอบด้วย**

- |   |                     |
|---|---------------------|
| ๑. นายกเทศมนตรีตำบลสันป่าเปา                            | ผู้อำนาจการ         |
| ๒. รองนายกเทศมนตรีตำบลสันป่าเปา                         | รองผู้อำนาจการ      |
| ๓. ปลัดเทศบาลตำบลสันป่าเปา                              | รองผู้อำนาจการ      |
| ๔. กำนัน/ผู้ใหญ่บ้าน/ผู้นำชุมชน                         | กรรมการ             |
| ๕. สมาชิกสภาตำบลสันป่าเปา                               | กรรมการ             |
| ๖. ผู้แทนสถานีตำรวจภูธรสันทราย                          | กรรมการ             |
| ๗. เกษตรประจำตำบลสันป่าเปา                              | กรรมการ             |
| ๘. พัฒนาการประจำตำบลสันป่าเปา                           | กรรมการ             |
| ๙. ผู้อำนาจการ รพ.สต.บ้านป่าก้าง ไนสังกัด อบจ.เชียงใหม่ | กรรมการ             |
| ๑๐. ผู้อำนาจการสถานศึกษาโรงเรียนในเขตพื้นที่            | กรรมการ             |
| ๑๑. หัวหน้าสำนักปลัดเทศบาลตำบลสันป่าเปา                 | กรรมการ             |
| ๑๒. เจ้าหน้าที่งานป้องกันฯ ที่ได้รับมอบหมาย             | กรรมการและเลขานุการ |

## อำนาจหน้าที่

๑. จัดทำแผนปฏิบัติการในการป้องกันและบรรเทาสาธารณภัยขององค์กรปกครองส่วนท้องถิ่น และแผนที่เกี่ยวข้องเพื่ออำนวยความสะดวก ประสานงาน และสนับสนุนการปฏิบัติในการป้องกันและบรรเทาสาธารณภัยขององค์กรปกครองส่วนท้องถิ่น
๒. กำหนดแนวทางปฏิบัติเพื่อลดความเสี่ยงจากสาธารณภัย การเตรียมพร้อมรับมือกับสาธารณภัย เช่น จัดให้มีการฝึกการป้องกันและบรรเทาสาธารณภัย เป็นต้น
๓. จัดตั้งทีมเฝ้าระวัง ติดตาม ประเมินและวิเคราะห์สถานการณ์สาธารณภัย และแจ้งเตือนภัยเมื่อเกิดหรือคาดว่าจะเกิดสาธารณภัยขึ้นในเขตพื้นที่ และให้จัดตั้งศูนย์ปฏิบัติการฉุกเฉินท้องถิ่น เพื่อควบคุมและบัญชาการ การเผชิญเหตุสาธารณภัยในพื้นที่
๔. รวบรวม จัดทำคลังข้อมูลทรัพยากรในการป้องกันและบรรเทาสาธารณภัย และฐานข้อมูลความเสี่ยงภัยในพื้นที่องค์กรปกครองส่วนท้องถิ่น
๕. ช่วยเหลือผู้อำนวยการจังหวัดและผู้อำนวยการอำเภอตามที่ได้รับมอบหมาย
๖. สนับสนุนการป้องกันและบรรเทาสาธารณภัยให้แก่องค์กรปกครองส่วนท้องถิ่นแห่งพื้นที่หรือพื้นที่ใกล้เคียงเมื่อได้รับการร้องขอ

## บทบาท หน้าที่ และแนวทางปฏิบัติร่วมกับหน่วยงานที่เกี่ยวข้องระดับ อปท.

### การปฏิบัติร่วมกับอำเภอและจังหวัด

(๑) จัดเจ้าหน้าที่ประสานอำเภอและจังหวัด ในช่วงระยะขณะเกิดภัย พร้อมทั้งรายงานสถานการณ์สาธารณภัยที่เกิดขึ้นตามข้อเท็จจริงเป็นระยะๆ

(๒) กรณีสถานการณ์สาธารณภัยมีความรุนแรงให้ประสานขอกำลังสนับสนุนจากกองอำนาจการป้องกันและบรรเทาสาธารณภัยอำเภอ/จังหวัด ตามลำดับ

### การปฏิบัติร่วมกับองค์กรปกครองส่วนท้องถิ่นข้างเคียง

(๑) เมื่อเกิดสาธารณภัยขึ้นในเขตพื้นที่ของ เทศบาลตำบลสันป่าเปา และสาธารณภัยมีความรุนแรงขยายเป็นวงกว้างให้ผู้อำนวยการท้องถิ่น เทศบาลตำบลสันป่าเปา รายงานผู้อำนวยการอำเภอ พร้อมทั้งประสานกองอำนาจการป้องกันและบรรเทาสาธารณภัยเทศบาลตำบลสันป่าเปา มีพื้นที่ติดต่อหรือใกล้เคียง ให้สนับสนุนการป้องกันและบรรเทาสาธารณภัยที่เกิดขึ้น

(๒) เมื่อเกิดสาธารณภัยขึ้นในเขตพื้นที่ของ (เทศบาลตำบลป่าไผ่, เทศบาลตำบลหนองแห้ง, เทศบาลสันป่าเปา, เทศบาลสันทรายหลวง ซึ่งมีพื้นที่ติดต่อหรือใกล้เคียง) ให้ผู้อำนวยการท้องถิ่น เทศบาลตำบลสันป่าเปา ให้การสนับสนุนการป้องกันและบรรเทาสาธารณภัยที่เกิดขึ้น เพื่อเป็นการบูรณาการและการประสานการปฏิบัติงานร่วมกัน

### การปฏิบัติร่วมกับหน่วยทหารในพื้นที่

ในการปฏิบัติการป้องกันและบรรเทาสาธารณภัยร่วมระหว่างพลเรือนกับทหารนั้น จะต้องมีการประสานงานกันอย่างใกล้ชิด เพื่อเป็นการสนับสนุนการจัดการสาธารณภัยของกองอำนาจการป้องกันและบรรเทาสาธารณภัยเทศบาลตำบลสันป่าเปาและศูนย์ปฏิบัติการฉุกเฉินท้องถิ่น เทศบาลตำบลสันป่าเปา กับ มทบ.๓๓ ทั้งนี้ ฝ่ายทหารอาจพิจารณาจัดตั้งศูนย์ประสานงานหรือศูนย์ปฏิบัติงานร่วมระหว่างพลเรือนกับทหาร ขึ้นอยู่กับระดับของหน่วยและสถานการณ์สาธารณภัยนั้นๆ โดยมีแนวทางปฏิบัติสอดคล้องกับแผนการป้องกันและบรรเทาสาธารณภัยกระทรวงกลาโหม แผนการป้องกันและบรรเทาสาธารณภัยจังหวัดเชียงใหม่พ.ศ.๒๕๖๔ และข้อตกลงว่าด้วยการป้องกันและบรรเทาสาธารณภัย ระหว่างผู้อำนวยการจังหวัดกับหน่วยงานทหารในพื้นที่ ทั้งนี้รายละเอียดการแบ่งมอบพื้นที่ในการช่วยเหลือผู้ประสบภัยพิบัติของหน่วยทหาร

## การปฏิบัติร่วมกับภาคประชาสังคม เอกชน และองค์การสาธารณกุศล

กองอำนวยการป้องกันและบรรเทาสาธารณภัย เทศบาลตำบลสันป่าเปา เป็นศูนย์กลางในการประสานการปฏิบัติในเขตรับผิดชอบตลอด ๒๔ ชั่วโมง เพื่อให้สามารถติดต่อประสานงาน สั่งการ รายงาน การปฏิบัติและสถานการณ์ระหว่างทุกหน่วยงานที่เกี่ยวข้องได้อย่างต่อเนื่อง รวดเร็ว และเชื่อถือได้ โดยมีแนวทางปฏิบัติดังนี้

(๑) จัดเจ้าหน้าที่ประสานงานกับศูนย์ปฏิบัติการฉุกเฉินเทศบาลตำบลสันป่าเปา (กรณีเกิดสาธารณภัย) เพื่อร่วมปฏิบัติการป้องกันและบรรเทาสาธารณภัย และการช่วยเหลือสงเคราะห์ผู้ประสบภัยให้เป็นไปอย่างมีเอกภาพ

(๒) จัดทำแผนประสานงานกับองค์การสาธารณกุศล และให้องค์การสาธารณกุศลในจังหวัด จัดเจ้าหน้าที่ประสานงานกับ เทศบาลตำบลสันป่าเปา ตลอด ๒๔ ชั่วโมง พร้อมอุปกรณ์และบุคลากรที่สามารถปฏิบัติภารกิจได้

(๓) เทศบาลตำบลสันป่าเปา และโรงพยาบาลส่งเสริมสุขภาพประจำตำบล ร่วมกับองค์การสาธารณกุศลจัดทำแนวทางปฏิบัติในการสนับสนุนทรัพยากร เจ้าหน้าที่ อุปกรณ์ และเครื่องมือ เพื่อการปฏิบัติงานขององค์กรปฏิบัติในการจัดการสาธารณภัยแต่ละระดับ

(๔) กรณีที่เกิดสาธารณภัยขึ้น ถ้าองค์การสาธารณกุศลไปถึงพื้นที่ประสบภัยก่อน เจ้าหน้าที่ผู้รับผิดชอบ ให้กั้นเขตพื้นที่อันตรายและกันไม่ให้ผู้ที่ไม่เกี่ยวข้องเข้าไปยังพื้นที่อันตราย พร้อมทั้งแจ้งหน่วยงานหรือเจ้าหน้าที่ผู้รับผิดชอบโดยทันที เพื่อดำเนินการควบคุมสถานการณ์สาธารณภัย

(๕) กรณีที่ได้รับการประสานจาก เทศบาลตำบลสันป่าเปา หรือหน่วยงานที่รับผิดชอบ เช่น ตำรวจ เทศบาล เป็นต้น ให้องค์การสาธารณกุศลจัดชุดเคลื่อนที่เร็วออกไปยังที่เกิดเหตุ และให้รายงานตัวที่ศูนย์ปฏิบัติการฉุกเฉิน เทศบาลตำบลสันป่าเปา หรือผู้อำนวยการท้องถิ่น เพื่อรับมอบหมายภารกิจในการปฏิบัติการ

(๖) กรณีหลังเกิดสาธารณภัย ให้องค์การสาธารณกุศล องค์กรเอกชน ช่วยเหลือ เจ้าหน้าที่หรือหน่วยงานที่เกี่ยวข้องในการรักษาความปลอดภัยในสถานที่เกิดเหตุ และพื้นที่รองรับการอพยพ ประสานหน่วยแพทย์และพยาบาล อีกทั้งให้การรักษาพยาบาลเบื้องต้นแก่ผู้ประสบสาธารณภัย พร้อมทั้งลำเลียงผู้ได้รับบาดเจ็บส่งโรงพยาบาลส่งเสริมสุขภาพประจำตำบล โรงพยาบาลประจำอำเภอ รวมทั้งอพยพช่วยเหลือผู้ประสบสาธารณภัยไปยังที่ปลอดภัยหรือพื้นที่รองรับการอพยพ

## การปฏิบัติก่อนเกิดภัย

### แนวคิดการลดความเสี่ยงจากสาธารณภัย

การลดความเสี่ยงจากสาธารณภัยในแต่ละประเทศไม่สามารถดำเนินการให้บรรลุเป้าหมายได้ โดยบุคคลใดบุคคลหนึ่ง หรือหน่วยงานใดหน่วยงานหนึ่ง เนื่องจากสาธารณภัยเป็นเรื่องของคนทุกคน จึงจำเป็นต้องมีการกำหนดแนวทางให้ดำเนินการลดความเสี่ยงจากสาธารณภัยร่วมกันทุกภาคส่วนของประเทศ ทั้งนี้ ระดับสากลและระดับภูมิภาคได้มีการจัดทำกรอบการดำเนินงานเพื่อเป็นแนวทางในการลดความเสี่ยงจากสาธารณภัยให้เกิดประสิทธิภาพและประสิทธิผล และได้มีการยอมรับแนวคิดในการปฏิบัติการเพื่อลดความเสี่ยงจากสาธารณภัย หรือ Disaster Risk Reduction: DRR ขึ้น เพื่อให้เข้าใจความเสี่ยงจากสาธารณภัย เสริมสร้างศักยภาพการจัดการความเสี่ยงจากสาธารณภัย ลงทุนด้านการลดความเสี่ยงจากสาธารณภัยเพื่อให้มีภูมิคุ้มกันในการพร้อมรับมือและฟื้นคืนกลับได้อย่างรวดเร็ว รวมทั้งพัฒนาศักยภาพเพื่อเตรียมพร้อมในการเผชิญเหตุสาธารณภัยอย่างมีประสิทธิภาพ และการฟื้นฟูสภาพและซ่อมสร้างให้ดีกว่าและปลอดภัยกว่าเดิมในช่วงการฟื้นฟู

## เป้าประสงค์

๑. เพื่อจัดการความเสี่ยงที่อาจเกิดขึ้น โดยการลดความเปราะบาง และความล่อแหลม พร้อมทั้งการเพิ่มขีดความสามารถในการเตรียมพร้อมรับกับสาธารณภัยที่เกิดขึ้น

๒. เพื่อให้มีมาตรการ ให้ทุกภาคส่วนลดความเสี่ยงที่มีอยู่เดิมและป้องกันไม่ให้เกิดความเสี่ยงใหม่  
กลยุทธ์การมุ่งเน้นการลดความเสี่ยงจากสาธารณภัย

กลยุทธ์ที่ ๑ พัฒนาและส่งเสริมให้มีการประเมินความเสี่ยงจากสาธารณภัยระดับท้องถิ่น

(๑) แนวทางปฏิบัติในการประเมินความเสี่ยงจากสาธารณภัยในพื้นที่

เทศบาลตำบลสันป่าเปา มีแนวทางการปฏิบัติในการประเมินความเสี่ยงจากสาธารณภัย ดังนี้

(๑.๑) ส่งเสริมและสนับสนุนให้มีกระบวนการประเมินความเสี่ยง ประกอบด้วย

(๑) จัดทำฐานข้อมูลเพื่อสนับสนุนการบริหารจัดการสาธารณภัย เช่น ฐานข้อมูลสถิติสาธารณภัย ฐานข้อมูลผู้ประสบภัย ฐานข้อมูลเจ้าหน้าที่และอาสาสมัคร ฐานข้อมูลผู้เชี่ยวชาญ และฐานข้อมูลอื่นๆ ที่จำเป็นเพื่อให้พร้อมเรียกใช้งานได้ทันทีเมื่อเกิดภาวะฉุกเฉิน และมีการเชื่อมโยงข้อมูลทุกภาคส่วนในทุกระดับ โดยกำหนดให้มีข้อตกลงระหว่างหน่วยงานในการขอใช้ข้อมูลที่เป็นประโยชน์ในการประเมินความเสี่ยงจากสาธารณภัยร่วมกัน เพื่อให้ได้แผนที่ความเสี่ยง (Risk Map) ทั้งนี้ ให้มีการปรับปรุงฐานข้อมูลเชิงสถิติเพื่อการประเมินความเสี่ยงจากสาธารณภัยอย่างสม่ำเสมอ

(๑.๒) วิเคราะห์ความเสี่ยงโดยสร้างฉากทัศน์/สถานการณ์สมมุติ (Scenario - base risk assessment) เป็นการใช้สถานการณ์หรือสถิติของภัยที่เคยเกิดขึ้นในอดีต เพื่อค้นหาความเสี่ยงที่อาจเกิดขึ้นในอนาคต (Future Risk Scenario) หรือการเปลี่ยนแปลงสภาพภูมิอากาศ โดยให้หน่วยงานที่เกี่ยวข้อง และผู้มีส่วนได้ส่วนเสียในพื้นที่นำความรู้และแนวทางปฏิบัติจากภูมิปัญญาท้องถิ่นมาปรับใช้ร่วมกับความรู้เชิงวิทยาศาสตร์ ผสมกับปัจจัยที่เกี่ยวข้องกับความเสี่ยงในทุกมิติ (Inclusive DRR)

(๒) แนวทางปฏิบัติในการใช้ผลการประเมินความเสี่ยงเพื่อการวางแผน

เทศบาลตำบลสันป่าเปา วางแผนเพื่อป้องกันความเสี่ยง แก้ไขปัญหาความเปราะบาง และความล่อแหลม การเตรียมความพร้อมและเพิ่มศักยภาพในการจัดการความเสี่ยงจากสาธารณภัยในทุกระดับ โดยนำผลการประเมินความเสี่ยงมาเป็นแนวทางในการกำหนดแผนงาน/โครงการในการลดความเสี่ยงจากสาธารณภัยจากทุกหน่วยงานมาใช้ในการลดความเสี่ยงจากสาธารณภัยตามภัยประเภทต่างๆ เพื่อจัดลำดับความสำคัญและจัดสรรทรัพยากร รวมถึงการสร้างนวัตกรรมและใช้เทคโนโลยี เพื่อการจัดการความเสี่ยงจากสาธารณภัยบรรจุในแผนปฏิบัติการในการป้องกันและบรรเทาสาธารณภัยขององค์กรปกครองส่วนท้องถิ่นและแผนพัฒนาท้องถิ่น

กลยุทธ์ที่ ๒ พัฒนามาตรการลดความเสี่ยงจากสาธารณภัย

การลดความเสี่ยงจากสาธารณภัยมุ่งเน้นการป้องกันไม่ให้เกิดความเสี่ยงใหม่และลดความเสี่ยงที่มีอยู่เดิมด้วยมาตรการและวิธีการที่หลากหลายในการป้องกันและลดความล่อแหลม เปราะบาง และเพิ่มศักยภาพในการเตรียมความพร้อมในการเผชิญเหตุ รวมทั้งฟื้นฟูให้กลับคืนสภาพได้อย่างรวดเร็วและดีขึ้นกว่าเดิม โดยพิจารณาเลือกใช้วิธีการลดความเสี่ยงจากสาธารณภัยตามแนวทางปฏิบัติ ดังนี้

(๑) แนวทางปฏิบัติในการหลีกเลี่ยงความเสี่ยง (Risk Avoidance) เช่น

(๑.๑) ย้ายที่ตั้งชุมชน หมู่บ้านและอาคารสถานที่ออกนอกพื้นที่เสี่ยงต่อการเกิดสาธารณภัย หรือการออกแบบโครงสร้างและใช้วัสดุในการก่อสร้างที่มีความคงทนและปลอดภัย

(๑.๒) กำหนด/จัดทำโซนนิ่ง เพื่อวางแผนการจัดการความเสี่ยงจากสาธารณภัย

(๑.๓) จัดทำผังเมือง โดยคำนึงถึงผลกระทบต่อสิ่งแวดล้อมและความเสี่ยงจากสาธารณภัยและมีการบังคับใช้อย่างเคร่งครัด พร้อมทั้งจัดทำกฎระเบียบมาตรฐานด้านความปลอดภัยในชุมชนที่อยู่อาศัย

## (๒) แนวทางปฏิบัติในการป้องกันและลดผลกระทบจากความเสียหาย (Risk Prevention and Mitigation)

ดำเนินการป้องกันและลดผลกระทบ โดยดำเนินการทั้งที่ใช้โครงสร้าง และไม่ใช้โครงสร้าง เพื่อขจัดหรือลดโอกาสที่สาธารณภัยจะสร้างผลกระทบต่อบุคคล ชุมชนหรือสังคม เพื่อเตรียมการด้านทรัพยากร ระบบการปฏิบัติการและความพร้อมไว้รองรับสถานการณ์สาธารณภัยที่อาจเกิดขึ้น ทั้งการป้องกันบรรเทาและระงับภัยให้มีความพร้อมที่จะเผชิญสาธารณภัยได้อย่างมีประสิทธิภาพ

### (๒.๑) มาตรการเชิงใช้โครงสร้าง

การป้องกันและลดผลกระทบโดยใช้โครงสร้าง หมายถึง การใช้สิ่งก่อสร้างที่มนุษย์สร้างขึ้น เช่น อาคาร เขื่อน กำแพง อ่างเก็บน้ำ ฝาย เขื่อนกั้นน้ำ เส้นทางคมนาคมเพื่อส่งกำลังบำรุง ป้ายสัญญาณ ฯลฯ เพื่อการป้องกันและบรรเทาสาธารณภัย ซึ่งจะต้องพิจารณาให้สอดคล้องกับสภาพพื้นที่ว่าควรใช้การป้องกันแบบใดจึงจะเหมาะสมกับสภาพพื้นที่เสี่ยงภัยนั้นๆ ประกอบด้วย

(๑) จัดหาพื้นที่รองรับน้ำและกักเก็บน้ำ เช่น อ่างเก็บน้ำ เขื่อน สระน้ำ ทำนบ เขื่อนกั้นน้ำ รวมถึงการขุดลอกคูคลอง แหล่งน้ำสาธารณะที่ตื้นเขิน เพื่อเพิ่มประสิทธิภาพการกักเก็บน้ำไว้ในฤดูแล้ง และการระบายในฤดูฝน

(๒) ก่อสร้างกำแพง ผนัง หรือรอดักตะกอน เพื่อป้องกันการเอ่อล้นหรือสูญเสียน้ำดินจากการกัดเซาะชายฝั่งของทะเลและแม่น้ำ

(๓) เสริมความแข็งแรงของโครงสร้างบ้าน อาคาร ให้สามารถต้านทานแรงจากลมพายุ

(๔) กรณีการก่อสร้างอาคารและสิ่งปลูกสร้างในพื้นที่เสี่ยงภัยต้องให้มีความมั่นคงแข็งแรง และมีระบบความปลอดภัยสำหรับผู้ใช้อาคาร ทั้งนี้ให้เป็นไปตามพระราชบัญญัติควบคุมอาคาร พ.ศ. ๒๕๒๒ และที่แก้ไขเพิ่มเติม รวมทั้งข้อกำหนดและกฎกระทรวงที่เกี่ยวข้อง

(๕) ก่อสร้าง/ปรับปรุงเส้นทางเพื่อการส่งกำลังบำรุง หรือเส้นทางไปสถานที่หลบภัยให้ใช้การได้ตลอดเวลา

### (๒.๒) มาตรการที่ไม่ใช้โครงสร้าง

การป้องกันและลดผลกระทบโดยไม่ใช้โครงสร้าง เป็นการดำเนินการเพื่อช่วยทำให้ การดำเนินงานในการป้องกันและลดผลกระทบจากภัยให้มีความมีประสิทธิภาพมากยิ่งขึ้น เช่น การใช้มาตรการด้านกฎหมายควบคุมมาตรฐานการก่อสร้าง การจัดสรรการใช้ประโยชน์ที่ดิน การอบรมวิศวกรในการก่อสร้าง

(๑) กำหนดเขตพื้นที่และจัดกลุ่มที่ตั้งทางเศรษฐกิจ สังคม และวัฒนธรรม เพื่อหลีกเลี่ยงพื้นที่เสี่ยงภัย เช่น การวางแผนการใช้ที่ดิน การจัดทำแผนที่เสี่ยงภัย การกำหนดมาตรฐาน ความปลอดภัยของกิจกรรมต่าง ๆ การกำหนดโซนนิ่ง เป็นต้น

(๒) เสริมสร้างความแข็งแรงของตลิ่ง ปลูกต้นไม้ ไม้พุ่ม หญ้าแฝก ป้องกันชุมชนริมน้ำ

(๓) ปรับแผนการเกษตรเพื่อกระจายความเสี่ยง เช่น ปลูกป่าต้นไม้ ปลูกไม้คลุมหน้าดิน กั้นดินพังทลาย ทำแนวปลูกแบบขวาง แนะนำพันธุ์พืชที่ทนต่อแมลงศัตรูพืชและความแห้งแล้ง รวมถึงส่งเสริมการปลูกพืชให้เหมาะสมกับสภาพพื้นที่และสภาพภูมิอากาศ เป็นต้น

(๔) ออกมาตรการที่จำเป็นในการลดความเสี่ยงจากสาธารณภัย

(๕) บังคับใช้กฎหมายและการมีส่วนร่วมของประชาชนในพื้นที่กับหน่วยงานภาครัฐในการป้องกันไม่ให้เกิดอัคคีภัย เช่น การให้ข้อมูลข่าวสารที่ถูกต้องแก่ประชาชนเกี่ยวกับ สาธารณภัยต่างๆ ที่เกิดจากการกระทำของประชาชนเอง เช่น การเผาตอซังข้าว การเผาใบอ้อย เป็นต้น

**เทศบาลตำบลสันป่าเปา** ได้นำแนวคิดการลดความเสี่ยงมาใช้ในการบริหารจัดการสาธารณภัย ภายใต้การวิเคราะห์ประเมินความเสี่ยงจากสาธารณภัยต่างๆ ของ อปท. โดยได้จัดทำโครงการ/มาตรการ/แผนงาน และแนวทางการป้องกันและลดผลกระทบจากทุกหน่วยงานมาใช้ในการป้องกันและลดผลกระทบ

ตามภัยประเภทต่างๆ และบรรจุไว้ในแผนปฏิบัติการในการป้องกันและบรรเทาสาธารณภัยขององค์กรปกครองส่วนท้องถิ่น/แผนพัฒนาท้องถิ่น

### (๓) แนวทางปฏิบัติในการถ่ายโอนความเสี่ยง (Risk Transfer) ได้แก่

(๓.๑) สนับสนุนการสร้างระบบประกันภัย โดยภาครัฐ ภาคเอกชน และประชาชน เช่น กรมธรรม์ประกันภัย ซึ่งเป็นการตกลงทำสัญญาร่วมกันระหว่างผู้เอาประกันภัยกับผู้รับประกันภัยที่อีกฝ่ายตกลงจะจ่ายเงินจำนวนหนึ่งตามกำหนดระยะเวลาที่ได้ตกลงกันไว้กับอีกฝ่ายหนึ่ง ซึ่งเมื่อเกิดสาธารณภัยขึ้นจะได้รับค่าสินไหมชดเชยบางส่วนหรือทั้งหมดจากผู้รับประกันภัย และส่งเสริมให้ประชาชนซื้อระบบประกันภัยดังกล่าว

(๓.๒) สนับสนุนการออกพันธบัตรสาธารณภัย (catastrophe/CAT bond) ซึ่งคือตราสารหนี้ที่ผลตอบแทนอ้างอิงกับมูลค่าความเสียหาย โดยเมื่อเกิดสาธารณภัยที่กำหนดไว้และมูลค่าความเสียหายเกินกว่าระดับที่กำหนดผู้ออกตราสารจะหักเงินต้นหรือดอกเบี้ยตามขั้นตอนที่ตกลงไว้ เพื่อชดเชยกับความเสี่ยงที่สูงขึ้น แต่หากไม่เกิดสาธารณภัยตามที่ระบุไว้ในช่วงเวลาที่กำหนดผู้ลงทุนก็จะได้รับดอกเบี้ยและเงินต้นคืน เมื่อครบกำหนด และส่งเสริมให้ประชาชนซื้อพันธบัตรสาธารณภัยดังกล่าว

### (๔) แนวทางปฏิบัติในการยอมรับความเสี่ยง (Risk Acceptance) ได้แก่

#### (๔.๑) ฝึกรป้องกันและบรรเทาสาธารณภัย

การฝึกรป้องกันและบรรเทาสาธารณภัย เป็นเครื่องมือและกิจกรรมในการสร้างความพร้อมและเพิ่มศักยภาพของหน่วยงานและบุคลากร รวมทั้งเป็นการทดสอบการประสานงานและการบูรณาการความร่วมมือ ทำให้ทราบจุดบกพร่องและช่องว่างในการปฏิบัติงานในภาวะฉุกเฉิน เพื่อนำไปสู่การปรับปรุงแผนปฏิบัติการในการป้องกันและบรรเทาสาธารณภัยของ (ระบุชื่อ อปท.) และแผนเผชิญเหตุสาธารณภัยให้มีความสมบูรณ์มากยิ่งขึ้น ทั้งนี้ การฝึกรป้องกันและบรรเทาสาธารณภัยให้หมายรวมถึงการฝึก การซักซ้อม และการฝึกปฏิบัติตามความเหมาะสมและความจำเป็นของแต่ละหน่วยงานในทุกระดับ โดยกองอำนวยการป้องกันและบรรเทาสาธารณภัย (ระบุชื่อ อปท.) จะมีการประสานและสั่งการอำนวยการให้ชุมชน/หมู่บ้าน ดำเนินการฝึกรป้องกันและบรรเทาสาธารณภัยแบบบูรณาการอย่างสม่ำเสมอ เพื่อเป็นการบูรณาการหน่วยงานที่รับผิดชอบให้พร้อมรับสถานการณ์ภัยพิบัติที่อาจเกิดขึ้น โดยพิจารณาประเภทของภัยที่เป็นนโยบายเน้นหนักของรัฐบาล หรือภัยที่มีความเสี่ยงสูง ตามความจำเป็นของสภาพพื้นที่

#### (๔.๒) การเตรียมการอพยพ

กำหนดให้กองอำนวยการป้องกันและบรรเทาสาธารณภัยเทศบาลตำบลสันป่าเปาจัดทำแผนอพยพ แผนอพยพส่วนราชการ หรือวางแผนมาตรการการอพยพ ซึ่งอย่างน้อยมีสาระสำคัญประกอบด้วย บัญชีจำนวนผู้อพยพบัญชีส่วนราชการ สิ่งอำนวยความสะดวกในการอพยพ การกำหนดเขตพื้นที่รองรับ การอพยพให้อยู่ในพื้นที่เหมาะสม การกำหนดเจ้าหน้าที่หรือผู้รับผิดชอบการอพยพไว้ให้ชัดเจน การกำหนดเส้นทางอพยพหลักและเส้นทางอพยพสำรองสำหรับแต่ละประเภทภัย รวมทั้งการสำรวจและการจัดเตรียมพาหนะ น้ำมัน เชื้อเพลิง แหล่งพลังงาน และระบบสื่อสารสำหรับการอพยพ

เพื่อเป็นการรักษาความปลอดภัยในชีวิต และทรัพย์สินของประชาชนและส่วนราชการ และสามารถดำเนินการอพยพเคลื่อนย้ายเป็นไปอย่างมีระบบสามารถระงับการแตกตื่นเสียชีวิตของประชาชนไปสู่สถานที่ปลอดภัยได้อย่างมีประสิทธิภาพ

การเตรียมการอพยพ ให้ดำเนินการดังนี้

- ๑) จัดทำแผนอพยพในพื้นที่เสี่ยงจากสาธารณภัยและแผนอพยพส่วนราชการ
- ๒) จัดหาสถานที่ปลอดภัยสำหรับการอพยพประชาชน
- ๓) จัดเตรียมเส้นทางอพยพหลักและเส้นทางสำรองสำหรับแต่ละประเภทภัย
- ๔) จัดทำป้ายแสดงสัญญาณเตือนภัยบอกเส้นทางอพยพไปสู่สถานที่ปลอดภัย

- ๕) จัดเตรียมสรรพกำลังหน่วยปฏิบัติการฉุกเฉิน หรือหน่วยอพยพ
- ๖) จัดเตรียมยานพาหนะ เครื่องมือ อุปกรณ์ เช่น รถยนต์ขับเคลื่อน ๔ ล้อ ไฟฉาย พลุส่องสว่าง นกหวีด เสื้อชูชีพ ฯลฯ
- ๗) จัดประชุมหรืออบรมให้ความรู้ในการช่วยเหลือตัวเองเมื่ออยู่ในภาวะฉุกเฉิน
- ๘) จัดให้มีการฝึกซ้อมแผนอพยพจากสาธารณภัย
- ๙) จัดทำคู่มือการอพยพจากสาธารณภัย ให้ประชาชนศึกษา

ทั้งนี้ ในการจัดทำแผนอพยพ การอพยพส่วนราชการ ให้กำหนดรายละเอียดโดยสำรวจ และจัดทำบัญชีจำนวนผู้อพยพไว้ล่วงหน้า โดยแยกประเภทตามลำดับความเร่งด่วน การกำหนดเขตพื้นที่รวมพลและพื้นที่รองรับการอพยพ การกำหนดเจ้าหน้าที่ดำเนินการอพยพไว้ล่วงหน้า โดยระบุหน้าที่ ความรับผิดชอบไว้ให้ชัดเจน การสำรวจยานพาหนะ น้ำมันเชื้อเพลิงตลอดจนระบบการสื่อสารสำหรับการอพยพ การกำหนดเส้นทางอพยพหลัก และเส้นทางรองที่ชัดเจน การกำหนดสถานที่ปลอดภัยเป็นพื้นที่รองรับการอพยพ การกำหนดระเบียบปฏิบัติในการรักษาความปลอดภัยและความสงบเรียบร้อยในการอพยพการอยู่อาศัยในพื้นที่รองรับการอพยพตลอดจนการอพยพกลับ การให้ความช่วยเหลือ และบริการในการดำรงชีพและระบบสุขลักษณะตามสมควรจัดให้มีสิ่งสาธารณูปโภค และสิ่งอำนวยความสะดวกเพิ่มเติมตลอดจนร่างระเบียบในการควบคุมการใช้สิ่งเหล่านี้

นอกจากนี้ ให้แบ่งการปกครองในพื้นที่อพยพออกเป็นกลุ่ม และจัดทำทะเบียนและจัดระเบียบการปกครอง โดยการจัดแบ่งประเภทของบุคคลตามลำดับเร่งด่วน เช่น ผู้ป่วยทุพพลภาพ คนพิการ คนชรา เด็ก และสตรีตามลำดับ และจัดเตรียมพื้นที่รองรับการอพยพไว้ล่วงหน้าให้เป็นตามลักษณะความจำเป็น เช่น ต้องห่างจากพื้นที่อันตราย ไม่กีดขวางหรือเหนี่ยวรั้งการปฏิบัติการ เป็นพื้นที่ที่สามารถจัดการด้านสุขลักษณะได้ มีความสะดวกในเส้นทางคมนาคม และมีสิ่งอำนวยความสะดวกและระบบสาธารณูปโภคตามสมควร

#### (๔.๓) การเตรียมการจัดตั้งศูนย์พักพิงชั่วคราว

ศูนย์พักพิงชั่วคราวเป็นการแก้ปัญหาที่อยู่อาศัยชั่วคราวในสถานการณ์ที่เกิดสาธารณภัยขึ้น ซึ่งรัฐต้องมีการเตรียมแผนรับมือต่อจากการอพยพในภาวะฉุกเฉิน โดยกำหนดอาคารที่จะใช้เป็น ศูนย์พักพิงชั่วคราวไว้และการบริหารจัดการในศูนย์พักพิงชั่วคราว เพราะจะมีผลโดยตรงต่อการดำรงชีวิตและศักดิ์ศรีกับผู้ประสบภัยที่เข้าพักพิง ทั้งนี้ กองอำนาจการป้องกันและบรรเทาสาธารณภัยเทศบาลตำบลสันป่าเปามีแนวทางปฏิบัติสำหรับเตรียมการจัดตั้งศูนย์พักพิงชั่วคราวที่เหมาะสม และมีประสิทธิภาพควรประกอบด้วยอย่างน้อย ดังนี้

(๔.๔.๑) จัดหาสถานที่ตั้งศูนย์พักพิงชั่วคราว โดยกองอำนาจการป้องกันและบรรเทาสาธารณภัย อปท. ต้องดำเนินการคัดเลือกสถานที่ตั้งจากการมีส่วนร่วมจากทุกภาคส่วน โดยเฉพาะกลุ่มเปราะบาง โดยคำนึงถึงความปลอดภัย ไม่เสี่ยงต่อการเกิดซ้ำ มีการคมนาคมที่สะดวก มีความพร้อมของสาธารณูปโภค เช่น ประปา ไฟฟ้า รวมทั้งต้องกำหนดนโยบายในการเปิดและปิดศูนย์พักพิงชั่วคราวให้ชัดเจน

(๔.๓.๒) กำหนดให้มีปัจจัยความจำเป็นขั้นต้นของศูนย์พักพิงชั่วคราวที่เหมาะสมตามมาตรฐานสเปียร์

(๔.๓.๓) จัดการภายในศูนย์พักพิงชั่วคราว ให้กำหนดผู้รับผิดชอบภายในศูนย์พักพิงชั่วคราว ตามโครงสร้างแผนการบริหารจัดการศูนย์พักพิงชั่วคราว ได้แก่ ผู้จัดการศูนย์พักพิงชั่วคราว ซึ่งอาจเป็นได้ทั้งหน่วยงานของรัฐ องค์กรปกครองส่วนท้องถิ่น ผู้นำชุมชน หรือผู้อำนวยการโรงเรียน (กรณีโรงเรียนเป็นศูนย์ฯ) ทั้งนี้ ศูนย์พักพิงชั่วคราวอาจมีโครงสร้างภายในแบ่งเป็นฝ่ายปฏิบัติการและฝ่ายอำนาจการตามความเหมาะสม

(๔.๓.๔) ให้มีการบริหารจัดการข้อมูลผู้อพยพ โดยมีการเก็บบันทึกข้อมูลที่จำเป็น ประกอบด้วย ข้อมูลประชากร ข้อมูลส่วนบุคคล และข้อมูลด้านธุรการ โดยให้ห้องครุปรปกครองส่วนท้องถิ่นเป็นหน่วยงานหลักในการจัดทำแผนบริหารจัดการศูนย์พักพิงชั่วคราว

#### (๔.๔) แผนบริหารความต่อเนื่อง (Business Continuity Plan : BCP)

แผนการบริหารความต่อเนื่อง เป็นแผนปฏิบัติงานในสภาวะวิกฤตฉุกเฉินในสถานการณ์เมื่อเกิดภัยต่างๆ เช่น ภัยที่เกิดจากธรรมชาติ อุบัติเหตุ หรือการมุ่งร้ายต่อองค์กร ฯลฯ ซึ่งจากสภาวะวิกฤตหรือเหตุการณ์ฉุกเฉินดังกล่าวส่งผลให้หน่วยงานหรือองค์กรต้องหยุดชะงักการดำเนินงานหรือไม่สามารถให้บริการประชาชนได้อย่างต่อเนื่อง ดังนั้น หน่วยงานส่วนราชการหรือองค์กรต่าง ๆ จึงต้องจัดทำแผนการบริหารความต่อเนื่อง (Business Continuity Plan : BCP) ขึ้น เพื่อเป็นแผนรองรับการดำเนินภารกิจของหน่วยงานหรือองค์กรในช่วงสภาวะวิกฤตหรือเหตุการณ์ฉุกเฉิน เพื่อให้บริการประชาชนได้อย่างต่อเนื่อง เช่นเดียวกับในช่วงภาวะปกติ ซึ่งจะช่วยให้สามารถลดระดับความรุนแรงของผลกระทบที่เกิดขึ้นต่อหน่วยงานหรือองค์กรได้ แผนการบริหารความต่อเนื่องควรมีสาระสำคัญ ดังนี้

(๑) วัตถุประสงค์ของแผนการบริหารความต่อเนื่อง

(๒) ขอบเขตสถานการณ์ความเสี่ยงภัย เช่น แผนรับมือสถานการณ์ภัยจากอุทกภัย/อัคคีภัย/แผ่นดินไหว ฯลฯ

(๓) กำหนดสถานที่ปฏิบัติงานสำรอง

(๔) กำหนดขั้นตอนการปฏิบัติ

- บทบาทหน้าที่และความรับผิดชอบของผู้ปฏิบัติงาน เช่น ทีมอพยพ ทีมปฐมพยาบาล ทีมกู้ชีพกู้ภัย ทีมประสานงานและสนับสนุน ทีมรักษาความสงบเรียบร้อย ฯลฯ

- ระดับความรุนแรงของสถานการณ์และขั้นตอนการปฏิบัติงานฉุกเฉิน

- การอพยพทรัพยากรที่จำเป็นและเหมาะสมต่อสถานการณ์

- ขั้นตอนการฟื้นฟูหน่วยงานหลังผ่านพ้นวิกฤต ฯลฯ

#### (๔.๕) การแจ้งเตือนภัย

การแจ้งเตือนภัย (Warning) เป็นการดำเนินการแจ้งเตือนภัยเพื่อให้บรรลุวัตถุประสงค์ในการลดความเสี่ยงจากสาธารณภัยที่จะเกิดขึ้น เพื่อเตรียมความพร้อม การป้องกัน และการลดผลกระทบโดยการให้ข้อมูลข่าวสารเกี่ยวกับสาธารณภัยและการแจ้งเตือนภัยที่รวดเร็วไปยังพื้นที่และกลุ่มเป้าหมาย เพื่อให้หน่วยงานและประชาชนเตรียมความพร้อมรับมือกับสาธารณภัยที่จะเกิดขึ้นได้อย่างทันท่วงที ทั้งนี้ การแจ้งเตือนภัยจะหมายรวมถึงการแจ้งเตือนภัยล่วงหน้า (Early Warning) ตั้งแต่การให้ข้อมูลข่าวสารที่เป็นประโยชน์และทันเหตุการณ์ผ่านช่องทางต่าง ๆ ไปยังหน่วยงาน/องค์กร และประชาชน เพื่อให้หน่วยงานและ/หรือบุคคลที่กำลังเผชิญความเสี่ยงต่อการเกิดสาธารณภัยสามารถระทำการอย่างใดอย่างหนึ่ง (ติดตาม วิเคราะห์ และประเมินสถานการณ์) โดยระบบเตือนภัยแบบครบวงจร (End-to-End Warning System) จะมุ่งเน้นกระบวนการดำเนินการตั้งแต่ต้นทางในการวิเคราะห์ ประเมินความเสี่ยง เพื่อแจ้งเตือนไปยังหน่วยงานและประชาชนให้มีความพร้อมในการรับมือกับสาธารณภัยและสามารถอพยพไปยังพื้นที่ปลอดภัยได้อย่างมีประสิทธิภาพ ผ่านช่องทางสื่อสารต่าง ๆ ที่ได้จัดเตรียมไว้

#### (๔.๕.๑) แนวทางปฏิบัติของระบบการเตือนภัย ดำเนินการจัดหา ติดตั้ง และพัฒนา

โครงสร้างระบบเตือนภัย ระบบสื่อสารและโครงสร้างพื้นฐานด้านการเตือนภัยในการพัฒนาการแจ้งเตือนภัย วิเคราะห์ข้อมูลสาธารณภัยและการส่งข้อมูลที่ถูกต้องรวดเร็วไปยังส่วนราชการ หน่วยงานที่เกี่ยวข้องและประชาชนซึ่งการพัฒนาและเชื่อมโยงระบบการแจ้งเตือนและเฝ้าระวังภัยที่มีประสิทธิภาพ ประกอบด้วย ๔ องค์ประกอบหลัก ตามแผนภาพที่ ๔-๑ ได้แก่



### แผนภาพองค์ประกอบสำคัญของระบบการเตือนภัย

(๑) การรับรู้และเข้าใจความเสี่ยง (Risk Knowledge) โดยการเก็บรวบรวมข้อมูล วิเคราะห์ข้อมูลที่เป็นระบบ และคำนึงถึงการเปลี่ยนแปลงของภัยอันเนื่องมาจากปัจจัยอื่น ๆ เช่น การขยายตัวของเมือง ฯลฯ มาใช้ในการประเมินความเสี่ยงจากสาธารณภัย เพื่อนำมาสนับสนุน/ตัดสินใจในการแจ้งเตือนภัยให้ตรงกับพื้นที่ที่จะได้รับผลกระทบเมื่อสาธารณภัยเกิดขึ้นการประเมินความเสี่ยงไม่ควรดำเนินการเพียงครั้งเดียว ควรมีการปรับปรุงตามระยะเวลา โดยขึ้นอยู่กับกาเปลี่ยนแปลงสภาพแวดล้อม กาลเวลา และบริบทของพื้นที่

(๒) การติดตามสถานการณ์และการพยากรณ์ (Monitoring and Forecasting) เป็นขั้นตอนในการเฝ้าระวัง ติดตามสถานการณ์ และการวิเคราะห์คาดการณ์สาธารณภัยที่จะเกิดขึ้นเชิงพื้นที่ในแต่ละระดับ โดยใช้เทคโนโลยีสารสนเทศ นวัตกรรม แบบจำลองการวิเคราะห์ข้อมูลจำนวนมาก (Data Analytical BIG DATA) และปัญญาประดิษฐ์ (Artificial Intelligence: AI) เพื่อให้การคาดการณ์มีความถูกต้อง แม่นยำ ครอบคลุม และรวดเร็ว

(๓) การแจ้งเตือนภัยและการสื่อสาร (Dissemination and Communication) ต้องจัดทำข้อความ หรือคำแจ้งเตือนที่ชัดเจน เข้าใจง่าย และเกิดประโยชน์ต่อชุมชน/ประชาชนมากที่สุด (เวลาที่จะเกิดสาธารณภัย ระยะเวลาการเกิด พื้นที่ที่จะได้รับผลกระทบ แนวทางการปฏิบัติและการเตรียมพร้อม ฯลฯ) เพื่อให้ประชาชนไม่เกิดความสับสนและสามารถปฏิบัติตามได้อย่างถูกต้องวิธี รวมทั้งจะต้องจัดเตรียมโครงสร้างพื้นฐานระบบสื่อสาร (Communication Infrastructure) และระบบ/อุปกรณ์เตือนภัยให้ครอบคลุมพื้นที่เสี่ยงภัย

(๔) ความตระหนักรู้และการตอบสนองต่อการแจ้งเตือนภัย (Public Awareness and Response Capability) เมื่อชุมชน/ประชาชนในพื้นที่ได้รับข้อความ/สัญญาณแจ้งเตือนแล้ว ต้องรู้เท่าทันภัยโดยตระหนักถึงความปลอดภัย การป้องกันและเตรียมความพร้อมรับมือกับสาธารณภัยที่จะเกิดขึ้น ตั้งแต่การสร้างเสริมความเข้มแข็งในชุมชน การป้องกันและลดผลกระทบ ความสามารถจัดการในภาวะฉุกเฉิน ตลอดจนการอพยพไปยังพื้นที่ปลอดภัย

**(๔.๕.๒) แนวทางปฏิบัติการแจ้งเตือนภัย** เนื่องจากสาธารณภัยที่เกิดขึ้นโดยเฉพาะภัยธรรมชาติมีระยะเวลาในการเกิดที่แตกต่างกัน ดังนั้น ในการแจ้งเตือนภัยให้พิจารณาระยะเวลาของการแจ้งเตือนภัยตามแต่ละประเภทของสาธารณภัย **เทศบาลตำบลสันป่าเปา กำหนดกระบวนการเตือนภัย ดังนี้**

#### (๑) การเฝ้าระวัง ติดตามสถานการณ์

๑) จัดชุดเฝ้าระวังและติดตามสถานการณ์ เพื่อทำหน้าที่เฝ้าระวัง และติดตามสถานการณ์ข้อมูลความเคลื่อนไหวของเหตุการณ์สาธารณภัยที่อาจจะเกิดขึ้นตลอด ๒๔ ชั่วโมง พร้อมทั้งประสานการปฏิบัติกับกองอำนาจการป้องกันและบรรเทาสาธารณภัยข้างเคียง

๒) ติดตามการรายงานสภาพอากาศปรากฏการณ์ธรรมชาติ ข้อมูลสถานการณ์และการแจ้งข่าว การเตือนภัยจากกองอำนาจการป้องกันและบรรเทาสาธารณภัยระดับเหนือขึ้นไป และหน่วยงานที่เกี่ยวข้อง เช่น กรมอุตุนิยมวิทยา กรมชลประทาน กรมทรัพยากรน้ำ กรมอุทกศาสตร์ กรม

ป้องกันและบรรเทาสาธารณภัย ฯลฯ รวมทั้งสื่อต่างๆ เพื่อรวบรวมข้อมูล วิเคราะห์ เฝ้าระวัง ประเมินแนวโน้ม การเกิดภัย

๓) จัดทีมประชาสัมพันธ์ เพื่อให้ข้อมูลข่าวสารให้ประชาชนได้รับทราบ ถึงระยะเวลา ภาวะที่จะคุกคาม (อันตรายต่อชีวิตและทรัพย์สิน) เป็นระยะๆ เพื่อป้องกันความตื่นตระหนก และความสับสนในเหตุการณ์ที่จะเกิดขึ้น และให้ความสำคัญกับผู้ที่ต้องช่วยเหลือเป็นกรณีพิเศษ เช่น ผู้พิการ ทั้งนี้ ความถี่ของการแจ้งข่าวเตือนภัยขึ้นอยู่กับแนวโน้มการเกิดภัย

๔) จัดให้มีอาสาสมัครและเครือข่ายเฝ้าระวังและติดตามสถานการณ์ ปฏิบัติงานตลอด ๒๔ ชั่วโมง และแจ้งข่าว เตือนภัยระดับชุมชน ทำหน้าที่ติดตาม เฝ้าระวังปรากฏการณ์ ธรรมชาติที่มีแนวโน้มการเกิดภัย แจ้งข่าว เตือนภัยแก่ชุมชน และรายงานสถานการณ์ให้กองอำนวยการป้องกัน และบรรเทาสาธารณภัย (ระบุชื่อ อปท.) โดยใช้ระบบการสื่อสาร เครื่องมือแจ้งเตือนภัยของชุมชน

การติดตามข้อมูลความเคลื่อนไหวของเหตุการณ์ที่อาจส่งผลให้เกิดสาธารณภัย รวมทั้ง ทำหน้าที่เฝ้าระวัง ให้ข้อมูลข่าวสารแก่ประชาชน โดยกองอำนวยการป้องกันและบรรเทาสาธารณภัย (ระบุชื่อ อปท.) แลกเปลี่ยนข้อมูลข่าวสาร วิเคราะห์ และประเมินสถานการณ์จากข้อมูลข่าวสารที่ได้รับและตรวจสอบ ข้อเท็จจริงของข้อมูล เพื่อตัดสินใจในการเตรียมรับมือกับสาธารณภัย

รายงานสถานการณ์ภัยและผลการปฏิบัติให้กองอำนวยการป้องกันและบรรเทา สาธารณภัยอำเภอและจังหวัดทราบเป็นระยะๆ เพื่อประสานและสนับสนุนการปฏิบัติร่วมกัน

## (๒) การแจ้งเตือนล่วงหน้า

เป็นการแจ้งข้อมูลข่าวสารที่บ่งชี้ว่า มีแนวโน้มที่จะเกิดสาธารณภัยขึ้นใน พื้นที่ที่มีความเสี่ยงภัยไปยังส่วนราชการ หน่วยงาน และกองอำนวยการป้องกันและบรรเทาสาธารณภัยแต่ละ ระดับ และประชาชน เพื่อให้ติดตามข้อมูลข่าวสารและความเคลื่อนไหวอย่างต่อเนื่อง ทั้งนี้ ระยะเวลาสำหรับการ แจ้งเตือนล่วงหน้าขึ้นอยู่กับสาธารณภัยแต่ละประเภท โดยให้กองอำนวยการป้องกันและบรรเทาสาธารณภัย อปท. .... (ชื่อ อปท.) เป็นหน่วยประสานงานในการจัดวางแผนทาง มาตรการ และขั้นตอนการปฏิบัติร่วมกับ หน่วยงานที่มีหน้าที่ในการเฝ้าระวัง ติดตามสถานการณ์ เผยแพร่ประชาสัมพันธ์ และแจกจ่ายข้อมูลข่าวสาร เพื่อให้การ แจ้งเตือนล่วงหน้าที่มีมาตรฐานเป็นรูปแบบเดียวกันซึ่งสะดวกต่อการรับทราบและทำความเข้าใจ กับข้อมูลที่ได้รับ

## (๓) การแจ้งเตือนภัย

หากประเมินสถานการณ์แล้วคาดว่าจะมีโอกาสเกิดสาธารณภัยมากกว่า ร้อยละ ๖๐ ให้มีการแจ้งเตือนภัยทันทีกับกองอำนวยการป้องกันและบรรเทาสาธารณภัยแต่ละระดับและประชาชน ในพื้นที่เสี่ยงภัย ในการเตรียมความพร้อมรับมือกับสาธารณภัยที่จะเกิดขึ้น โดยมีข้อมูลการแจ้งเตือนภัย ดังนี้

- คาดการณ์ระยะเวลา และบริเวณพื้นที่ที่จะเกิดสาธารณภัย
- ผลกระทบที่อาจเกิดขึ้นและความยาวนานของภัย (ระยะเวลา)
- แนวทางการปฏิบัติตนของส่วนราชการ หน่วยงาน และประชาชน

ในการป้องกันตนเองให้ปลอดภัยจากสาธารณภัยที่อาจจะเกิดขึ้น ทั้งนี้ ให้นำแนวทาง มาตรการ และขั้นตอนการ ปฏิบัติจากกองอำนวยการป้องกันและบรรเทาสาธารณภัยระดับเหนือขึ้นไปมาเป็นแนวทางในการปฏิบัติด้วย

- การเตรียมความพร้อมรับมือ เช่น อาหาร น้ำดื่ม ยารักษาโรค เป็นต้น

ทั้งนี้ ระยะเวลาในการแจ้งเตือนล่วงหน้าขึ้นอยู่กับสถานการณ์และประเภทของสาธาณภัย เช่น ดินโคลนถล่ม/น้ำป่าไหลหลากอาจมีระยะเวลาในการแจ้งเตือน ๑-๒ วัน ในขณะที่ธรณีพิบัติภัยสึนามิจะมีระยะเวลา ๑-๒ ชั่วโมงในการแจ้งให้อพยพ โดย เทศบาลตำบลสันป่าเปา กำหนดวิธีการแจ้งเตือนภัย ดังนี้

(๑) แจ้งเตือนผ่านหน่วยงาน โดยใช้กลไกระบบการบริหารราชการแจ้งเตือนผ่าน องค์กรปกครองส่วนท้องถิ่น ได้แก่ เทศบาล องค์กรปกครองส่วนท้องถิ่น รวมถึง การปกครองท้องที่ ได้แก่ กำนัน และ

ผู้ใหญ่บ้าน หน่วยช่วยเหลือบรรเทาสาธารณภัยผ่านหน่วยงานระดับต่างๆ ไปสู่ระดับพื้นที่ ให้กับกลุ่มผู้ได้รับผลกระทบ และประชาชนทั่วไป

(๒) แจ้งเตือนประชาชนโดยตรง โดยผ่านทางสถานีโทรทัศน์ วิทยุชุมชน วิทยุสมัครเล่น โทรสาร โทรศัพท์มือถือ หอกระจายข่าว หอเตือนภัย เสียงตามสาย ไซเรนเตือนภัยแบบมือหมุน โทรโข่ง นกหวีด หรือสัญญาณเสียงที่กำหนดใช้เป็นสัญญาณเตือนภัยประจำหมู่บ้านหรือตำบล หรือแอปพลิเคชันไลน์ (Line)



(๔) **รับมือและอพยพ** หากคาดว่าสาธารณภัยที่เกิดขึ้นจะส่งผลกระทบต่อชีวิตและทรัพย์สินของประชาชนในพื้นที่ ให้ผู้อำนวยการท้องถิ่นสั่งการให้อพยพไปยังพื้นที่ปลอดภัย หรือพื้นที่ที่หน่วยงานราชการ มูลนิธิ องค์กร หรือเอกชนได้จัดเตรียมไว้ โดยกำหนดแนวทางและขั้นตอนการปฏิบัติ รวมทั้งแผนเผชิญเหตุ สำหรับส่วนราชการ หน่วยงาน และองค์กรเอกชน ในการรับมือกับสาธารณภัยที่เกิดขึ้น โดยจะประสานหน่วยงานที่เกี่ยวข้องในพื้นที่ เช่น ศูนย์ป้องกันและบรรเทาสาธารณภัยเขต กองกำลังทหารเป็นหน่วยงานสนับสนุนทรัพยากร ยานพาหนะ เครื่องมือพิเศษ ทั้งนี้ หากเกินศักยภาพที่จะรับมือกับสถานการณ์ได้ ให้รายงานกองอำนาจการป้องกันและบรรเทาสาธารณภัยอำเภอทราบทันที

(๔.๕.๓) **แนวทางปฏิบัติพัฒนาและเชื่อมโยงระบบการแจ้งเตือนของคนและชุมชนในพื้นที่เสี่ยงภัย** เพื่อให้การเตือนภัยมีความแม่นยำ น่าเชื่อถือและมีประสิทธิภาพมากยิ่งขึ้น โดยมีแนวทาง ดังนี้

(๑) นำเทคโนโลยี นวัตกรรม มาใช้ในการพยากรณ์ คาดการณ์ ติดตามสถานการณ์การเกิดสาธารณภัย

(๒) จัดทำระเบียบปฏิบัติประจำ (Standard Operating Procedure : SOP) ในการแจ้งเตือนประชาชนเมื่อเกิดคาดว่าจะเกิดภัยขึ้นในชุมชน และเสริมสร้างขีดความสามารถของเจ้าหน้าที่ผู้ปฏิบัติงานในการแจ้งเตือนภัย

(๓) จัดวางระบบสื่อสารหลัก อย่างน้อย ๒ ระบบ และระบบสื่อสารสำรอง

- ◆ ระบบสื่อสารหลักที่กำหนดไว้ คือ ศูนย์วิทยุสื่อสารอำเภอสันทราย (เอื้องผึ้ง) ความถี่ที่ ๑๕๖.๒๐๐ MHz

- ◆ ระบบสื่อสารสำรองที่กำหนดไว้ คือ ศูนย์วิทยุสื่อสารศูนย์ป้องกันภัยฝ่ายพลเรือนใช้ความถี่ (กิเลน) ๑๖๒.๔๗๕ MHz

(๔) เตรียมความพร้อมและสร้างความตระหนัก รวมถึง ให้ประชาชนมีการรับรู้ และเข้าใจความเสี่ยงจากข้อมูลที่ได้รับ โดยจัดให้มีการฝึกอบรม เช่น อาสาสมัครแจ้งเตือนภัยในตำบล และ หมู่บ้าน เพื่อเสริมสร้างความเข้าใจเกี่ยวกับระบบเตือนภัยที่มีความแตกต่างกันของภัยแต่ละประเภท เป็นต้น

(๕) จัดให้มีการฝึกกระบวนการระบบเตือนภัยเพื่อเป็นการทดสอบแผนปฏิบัติการ แผนเผชิญเหตุ ขั้นตอน เครื่องมือ อุปกรณ์ และความพร้อมของประชาชนทั้งในระดับจังหวัด อำเภอ ตำบล หมู่บ้าน อย่างน้อยปีละ ๑ ครั้ง

**(๔.๕.๔) แนวทางปฏิบัติเผยแพร่ข้อมูลข่าวสาร** ให้นำเทคโนโลยีมาสนับสนุนในรูปแบบ ต่างๆ เช่น แผนที่เสี่ยงภัย แอปพลิเคชัน จัดทำ Web Service ในการนำเสนอข้อมูลและ Mobile Application เพื่อเป็นช่องทางในการให้บริการข้อมูล และแจ้งเตือนภัยให้แก่ประชาชน และกลุ่มเปราะบาง ผ่านสมาร์ทโฟน (Smart Phone) หรือแท็บเล็ต (Tablet) หรือระบบอื่นที่สามารถเข้าถึงได้โดยง่าย

#### **(๔.๖) เตรียมความพร้อมด้านทรัพยากรสาธารณสุข**

(๔.๖.๑) จัดทำแผนและขั้นตอนในการจัดหาวัสดุ อุปกรณ์ เครื่องมือเครื่องใช้และ ยานพาหนะ เพื่อใช้ในการป้องกันและบรรเทาสาธารณภัย

(๔.๖.๒) จัดให้มีสิ่งของสำรองจ่ายเพื่อการช่วยเหลือผู้ประสบภัย ได้แก่ อาหาร เสื้อผ้า เครื่องนุ่งห่ม เต็นท์ ที่พักชั่วคราว ยารักษาโรค อุปกรณ์เครื่องใช้ที่จำเป็นต่อการดำรงชีวิต เครื่องจักรกล สาธารณภัย อุปกรณ์เครื่องมือพิเศษสำหรับแต่ละประเภทภัย วัสดุสิ้นเปลือง รวมทั้งสิ่งอำนวยความสะดวกต่าง ๆ

(๔.๖.๓) จัดให้มีการระดมทรัพยากรอื่น ๆ เช่น คน งบประมาณ ระบบเทคโนโลยี ข้อมูลสาธารณสุข รวมถึงผู้เชี่ยวชาญพิเศษ การเตรียมความพร้อมด้านทรัพยากรเพื่อเป็นการสร้างความเป็นหุ้นส่วน ร่วมกันของทุกหน่วยงานทั้งภาครัฐ ภาคเอกชน ชุมชน องค์กรที่ไม่แสวงหาผลกำไร และมูลนิธิต่าง ๆ

(๔.๖.๔) บูรณาการระดมทรัพยากรจากหลายหน่วยงานให้มีความพร้อมรับมือกับ สาธารณภัย ได้แก่ การประเมินความต้องการในการใช้ทรัพยากรในแต่ละประเภทภัย การประมาณทรัพยากรที่ จำเป็นต้องใช้ การตรวจสอบสถานะความพร้อมใช้ของทรัพยากร การบำรุงรักษา การฝึกทักษะความชำนาญใน การใช้งานอุปกรณ์และระบบต่าง ๆ การจัดทำฐานข้อมูลบัญชีทรัพยากร การวางระบบการจัดสรรทรัพยากร รวมทั้งระบบการระดมสรรพกำลัง การวางแผนระบบโลจิสติกส์ และการจัดทำคู่มือปฏิบัติงาน

(๔.๖.๕) จัดทำค่าของงบประมาณเพื่อการป้องกันและลดผลกระทบ การเตรียมความพร้อม การเผชิญเหตุและการจัดการในภาวะฉุกเฉิน รวมถึงการฟื้นฟูอย่างยั่งยืน

#### **กลยุทธ์ที่ ๓ ส่งเสริมให้ทุกภาคส่วนสร้างความเป็นหุ้นส่วนในการลดความเสี่ยงจากสาธารณภัย**

เป็นการมุ่งเน้นบทบาทการมีส่วนร่วมของทุกภาคส่วนในฐานะหุ้นส่วนในการป้องกันและบรรเทา- สาธารณภัย ด้วยการกำหนดบทบาทของแต่ละภาคส่วนให้มีความชัดเจน เพื่อสร้างการรับรู้บทบาท ภารกิจและ ความรู้สึกในความเป็นส่วนหนึ่งของการลดความเสี่ยงจากสาธารณภัยร่วมกัน โดยเปิดโอกาสให้ “ร่วมคิด ร่วม ตัดสินใจ ร่วมทำ ร่วมแก้ปัญหา” ตามวงจรการจัดการความเสี่ยงจากสาธารณภัย ซึ่งเป็นแนวทางในการนำเรื่อง การลดความเสี่ยงจากสาธารณภัยเข้าสู่กระแสหลักในการพัฒนาอย่างยั่งยืนของประเทศ (Mainstreaming Disaster Risk Reduction into Development) และเสริมสร้างความเข้มแข็งหรือภูมิคุ้มกันให้แก่ชุมชน สังคม และประเทศต่อไป

ทั้งนี้ **เทศบาลตำบลสันป่าเปา** ได้กำหนดนโยบายการสร้างความเป็นหุ้นส่วนในการจัดการความ เสี่ยงจากสาธารณภัยเป็นนโยบายสำคัญของจังหวัด โดยขับเคลื่อนการบูรณาการลดความเสี่ยงจากสาธารณภัย ให้นำไปสู่การปฏิบัติอย่างเป็นรูปธรรม รวมทั้งให้ความสำคัญในการวางแผน และจัดสรรงบประมาณ เพื่อ สนับสนุนการดำเนินงาน ดังนี้

## (๑) แนวทางปฏิบัติในการกำหนดให้เป็นนโยบายสำคัญของท้องถิ่น

(๑.๑) ส่งเสริมบทบาทการมีส่วนร่วมของทุกภาคส่วนในฐานะหุ้นส่วนในการลดความเสี่ยงจากสาธารณภัย ได้แก่ การร่วมจัดทำแผนปฏิบัติการในการป้องกันและบรรเทาสาธารณภัยขององค์กรปกครองส่วนท้องถิ่น และระบุแผนงาน/โครงการในการลดความเสี่ยงจากสาธารณภัยไว้ในแผนพัฒนาท้องถิ่น และสนับสนุนความเป็นหุ้นส่วนระหว่างรัฐร่วมกับเอกชน ในกระบวนการวางแผน และขั้นตอนการจัดสรรงบประมาณ

(๑.๒) สนับสนุนและจัดสรรงบประมาณสำหรับการลดความเสี่ยงจากสาธารณภัย การเผชิญเหตุและการฟื้นฟู เช่น งบประมาณรายจ่ายประจำปี งบประมาณในลักษณะบูรณาการเชิงยุทธศาสตร์ เป็นต้น

(๑.๓) สร้างความเข้มแข็งในการประสานงานระหว่างหน่วยงาน และการสร้างความร่วมมือระหว่างภาครัฐ ภาคประชาสังคม และภาคเอกชน

(๑.๔) จัดทำแผนรองรับการดำเนินภารกิจทำให้บริการประชาชนได้อย่างต่อเนื่องเมื่อเกิดสาธารณภัยขึ้น เพื่อเป็นการเร่งให้การดำเนินงานหรือการให้บริการแก่ประชาชนกลับมาให้เหมือนภาวะปกติ

(๑.๕) ส่งเสริมและสนับสนุนโครงการความร่วมมือภาครัฐและเอกชนโดยการให้เอกชนเข้ามามีส่วนร่วมกับภาครัฐในการจัดสร้าง ปรับปรุง และพัฒนาการบริหารจัดการสาธารณูปโภคและสาธารณูปการขั้นพื้นฐาน รวมถึงการให้บริการที่เกี่ยวข้องอื่น ๆ ให้แก่ประชาชนภายใต้กรอบความเสี่ยงและระยะเวลาที่กำหนด เช่น จัดทำบันทึกข้อตกลงระหว่างภาคประชาสังคม ภาคเอกชน ภาครัฐในการนำนโยบายการลดความเสี่ยง จากสาธารณภัยไปสู่การปฏิบัติ

## (๒) แนวทางปฏิบัติในการร่วมเป็นหุ้นส่วนในการลดความเสี่ยงจากสาธารณภัยของชุมชน

ชุมชนมีบทบาทสำคัญเป็นอย่างมากในการเตรียมความพร้อมและลดความเสี่ยงจากสาธารณภัย เนื่องจากชุมชนต้องอาศัยอยู่ในพื้นที่ของตนซึ่งมีความเสี่ยง หากชุมชนได้รับการพัฒนาศักยภาพรวมทั้งมีภูมิปัญญาท้องถิ่นในการลดความเสี่ยงจากสาธารณภัย ก็สามารถทำให้ชุมชนของตนเองมีความปลอดภัยจากสาธารณภัยหรือฟื้นตัวจากสาธารณภัยที่เกิดขึ้นได้ภายในระยะเวลาอันรวดเร็ว โดยมีแนวทางปฏิบัติในการลดความเสี่ยงจากสาธารณภัยของชุมชน ดังนี้

(๑) การทำความเข้าใจเรื่องความเสี่ยงจากสาธารณภัย ให้สำรวจชุมชน เพื่อวิเคราะห์ความเสี่ยงและศักยภาพ รวมทั้งกลุ่มเปราะบางของชุมชน แล้วนำข้อมูลเหล่านั้นมาจัดทำเป็น แผนลดความเสี่ยงภัยของชุมชน

(๒) ใช้ภูมิปัญญาท้องถิ่นในการเตรียมพร้อมรับมือกับสาธารณภัย

(๓) มีแผนในภาวะฉุกเฉินเมื่อเกิดสาธารณภัยและแผนการฟื้นฟูชุมชนหลังจากเกิดสาธารณภัย โดยมีการประสานงานกับหน่วยงานของรัฐที่มีหน้าที่รับผิดชอบในระดับท้องถิ่น ระดับอำเภอและระดับจังหวัด เพื่อให้แผนมีการบูรณาการและตอบสนองความต้องการของชุมชนได้อย่างแท้จริง

(๔) มีแผนรับมือกับสาธารณภัยในครอบครัว เช่น การสร้างบ้านเรือนให้มีความเข้มแข็งและอยู่ในพื้นที่ปลอดภัย รวมทั้งมีการเตรียมพร้อมในครอบครัวหากต้องอพยพออกจากที่พักอาศัยเดิม

(๕) จัดการฝึกอบรมสมาชิกชุมชนอยู่เสมอ โดยเฉพาะอย่างยิ่งกลุ่มเปราะบางเพื่อให้มีศักยภาพมากขึ้น

(๖) สร้าง ซ่อมแซม หรือปรับปรุงสาธารณูปโภคในชุมชนให้ช่วยลดความรุนแรงจาก สาธารณภัย เช่น ชุมชนที่โดนน้ำท่วมบ่อยอาจมีการสร้างฝายชะลอน้ำหรือทำพื้นที่แก้มลิงเพื่อพักน้ำ เป็นต้น

(๗) เตรียมสิ่งของยังชีพที่จำเป็นก่อนที่จะเกิดสาธารณภัย

## การปฏิบัติขณะเกิดภัย

### แนวคิดการจัดการในภาวะฉุกเฉิน

#### มาตรฐานการจัดการในภาวะฉุกเฉิน

ให้มีการจัดการในภาวะฉุกเฉินภายใต้รูปแบบ ระบบ และความเข้าใจที่เป็นมาตรฐานเดียวกัน เพื่อให้การจัดการสาธารณภัยสามารถเชื่อมต่อพื้นที่และภารกิจของหน่วยงานต่างๆ ได้ทันที โดยการนำระบบการบัญชาการเหตุการณ์มาบังคับใช้กับหน่วยงานที่มีหน้าที่เข้าปฏิบัติการเผชิญเหตุสาธารณภัยที่เกิดขึ้น

#### เอกภาพการจัดการในภาวะฉุกเฉิน

ให้มีการกำหนดลำดับการบังคับบัญชาที่ชัดเจน ระหว่างหน่วยงานต่าง ๆ ว่าจะรับหน้าที่และภารกิจจากผู้ใด หน่วยงานใดเป็นหน่วยงานหลักในการเผชิญเหตุสาธารณภัยที่เกิดขึ้น หน่วยงานใดทำหน้าที่สนับสนุน รวมทั้งมีการแบ่งความรับผิดชอบต่อสถานการณ์ด้วยการกำหนดแนวทางปฏิบัติ (วัตถุประสงค์) กลยุทธ์/ยุทธวิธีที่ชัดเจน ซึ่งจะทำให้เจ้าหน้าที่จากหน่วยงานต่าง ๆ ที่เข้าร่วมในการเผชิญเหตุสาธารณภัยที่เกิดขึ้นสามารถปฏิบัติงานได้เป็นไปในทิศทางเดียวกันอย่างรวดเร็ว ราบรื่น และมีประสิทธิภาพ

#### ความยืดหยุ่นของโครงสร้างองค์กรการจัดการในภาวะฉุกเฉิน

ในระบบการจัดการในภาวะฉุกเฉิน จำเป็นต้องมีโครงสร้างองค์กรปฏิบัติที่มีความยืดหยุ่น เพื่อให้สามารถตอบโต้กับเหตุการณ์ที่อาจเกิดขึ้นได้ทุกประเภทและทุกขนาด เนื่องจากต้องอาศัยการประสานการดำเนินงานระหว่างหน่วยงาน ขอบเขตอำนาจหน้าที่ พื้นที่รับผิดชอบ รวมถึงสาขาวิชาชีพที่หลากหลาย ดังนั้นโครงสร้างขององค์กรปฏิบัติจึงต้องมีความยืดหยุ่นสอดคล้องกับแต่ละสถานการณ์ที่เกิดขึ้น โดยอาจปรับเปลี่ยนทั้งจำนวนบุคลากร บทบาทหน้าที่ และกิจกรรม

#### เป้าประสงค์

1. เพื่อยกระดับมาตรฐานระบบจัดการสาธารณภัยในภาวะฉุกเฉินเป็นไปอย่าง มีมาตรฐาน ยืดหยุ่น และเป็นเอกภาพ โดยบูรณาการความร่วมมือกับทุกภาคส่วนให้เกิดประสิทธิภาพและประสิทธิผล
2. เพื่อให้ผู้ประสบภัยได้รับความช่วยเหลือบรรเทาทุกข์อย่างรวดเร็ว ทัวถึง และทันต่อเหตุการณ์
3. เพื่อลดความสูญเสียชีวิตและทรัพย์สินของประชาชนที่ได้รับผลกระทบจากสาธารณภัยให้น้อยที่สุด





## กลยุทธ์การบูรณาการการจัดการในภาวะฉุกเฉิน

### กลยุทธ์ที่ ๑ สร้างมาตรฐานการจัดการในภาวะฉุกเฉินอย่างมีเอกภาพ

การสร้างมาตรฐานการจัดการในภาวะฉุกเฉินอย่างมีเอกภาพ เป็นการวางแผนการเผชิญเหตุสาธารณภัยที่เกิดขึ้นอย่างเป็นระบบ โดยกำหนดโครงสร้างองค์กรการจัดการในภาวะฉุกเฉิน ระบบข้อมูล การสนับสนุนการตัดสินใจ การควบคุม การสั่งการ และการใช้แนวทางปฏิบัติที่เหมาะสมเป็นมาตรฐานเพื่อให้การจัดการในภาวะฉุกเฉินเป็นไปอย่างมีประสิทธิภาพ

#### (๑) แนวทางปฏิบัติในการแจ้งเตือนภัยของหน่วยงานภาครัฐในการจัดการสาธารณภัย

เทศบาลตำบลสันป่าเปา ได้กำหนดแนวทางปฏิบัติในการแจ้งเตือนภัยของหน่วยงานภาครัฐในการจัดการสาธารณภัย โดยใช้แนวทางตามแผนป้องกันและบรรเทาสาธารณภัยแห่งชาติ ซึ่งกำหนด ระดับของสถานการณ์สาธารณภัย สำหรับใช้เป็นกรอบแนวคิดในการแจ้งเตือนภัยและเพื่อเป็นแนวทางให้หน่วยงานที่เกี่ยวข้องนำไปปรับใช้ตามภารกิจ/หน้าที่ของหน่วยงานในการจัดการสาธารณภัย โดยกำหนดความหมายของสีตามสถานการณ์ของสาธารณภัยไว้ ๕ ระดับ ดังนี้

- สีแดง  หมายถึง สถานการณ์อยู่ในภาวะอันตรายสูงสุด ให้อาศัยอยู่แต่ในสถานที่ปลอดภัย หรือต้องอพยพไปยังสถานที่ปลอดภัย และปฏิบัติตามข้อสั่งการ
- สีส้ม  หมายถึง สถานการณ์อยู่ในภาวะเสี่ยงอันตรายสูง เจ้าหน้าที่กำลังควบคุมสถานการณ์ ให้อพยพไปยังสถานที่ปลอดภัย และปฏิบัติตามแนวทางที่กำหนด
- สีเหลือง  หมายถึง สถานการณ์อยู่ในภาวะเสี่ยงอันตราย มีแนวโน้มที่สถานการณ์จะรุนแรงมากขึ้น ให้จัดเตรียมความพร้อมรับสถานการณ์ และปฏิบัติตามคำแนะนำ
- สีน้ำเงิน  หมายถึง สถานการณ์อยู่ในภาวะเฝ้าระวัง ให้ติดตามข้อมูลข่าวสารอย่างใกล้ชิด
- สีเขียว  หมายถึง สถานการณ์อยู่ในภาวะปกติ ให้ติดตามข้อมูลข่าวสารเป็นประจำ

**(๒) แนวทางปฏิบัติในการจัดการเมื่อเกิดสาธารณภัยตามพระราชบัญญัติป้องกันและบรรเทา**

**สาธารณภัย พ.ศ. ๒๕๕๐**

(๒.๑) เมื่อเกิดหรือคาดว่าจะเกิดสาธารณภัยขึ้นในเขตพื้นที่เทศบาลตำบลสันป่าเปา ดำเนินการดังนี้

(๒.๑.๑) เมื่อเกิดหรือคาดว่าจะเกิดสาธารณภัยขึ้นในเขต ตำบลสันป่าเปาให้เป็นหน้าที่ของผู้อำนวยการท้องถิ่นของเทศบาลตำบลสันป่าเปาเข้าดำเนินการป้องกันและบรรเทาสาธารณภัยโดยเร็ว และให้แจ้งผู้อำนวยการอำเภอสันทราย และผู้อำนวยการจังหวัดเชียงใหม่ทราบทันที

(๒.๑.๒) กรณีที่พื้นที่ที่เกิดหรือคาดว่าจะเกิดสาธารณภัยอยู่ในความรับผิดชอบของผู้อำนวยการท้องถิ่นหลายคน ผู้อำนวยการท้องถิ่นคนหนึ่งคนใดจะใช้อำนาจหรือปฏิบัติหน้าที่ไปพลางก่อนก็ได้ แล้วให้แจ้งผู้อำนวยการท้องถิ่นอื่นทราบโดยเร็ว

(๒.๑.๓) กรณีผู้อำนวยการท้องถิ่นมีความจำเป็นต้องได้รับความช่วยเหลือจากเจ้าหน้าที่ของรัฐ หรือหน่วยงานของรัฐที่อยู่นอกเขตขององค์กรปกครองส่วนท้องถิ่นแห่งพื้นที่ของตน ให้แจ้งให้ผู้อำนวยการอำเภอ หรือผู้อำนวยการจังหวัดแล้วแต่กรณี เพื่อสั่งการโดยเร็วต่อไป

(๒.๑.๔) ผู้อำนวยการในเขตพื้นที่ที่ติดต่อหรือใกล้เคียงมีหน้าที่สนับสนุนการป้องกันและบรรเทาสาธารณภัย แก่ผู้อำนวยการซึ่งรับผิดชอบในการป้องกันและบรรเทาสาธารณภัยที่เกิดขึ้นในพื้นที่ติดต่อหรือใกล้เคียงนั้น

(๒.๑.๕) เมื่อเกิดสาธารณภัยขึ้น เจ้าพนักงานที่ประสบเหตุมีหน้าที่ต้องเข้าดำเนินการเบื้องต้นเพื่อระงับภัยนั้น แล้วรีบรายงานให้ผู้อำนวยการท้องถิ่นเพื่อสั่งการต่อไป และในกรณีจำเป็นอันไม่อาจหลีกเลี่ยงได้ ให้เจ้าพนักงานมีอำนาจดำเนินการใดเพื่อประโยชน์ในการคุ้มครองชีวิตหรือป้องกันอันตรายที่จะเกิดแก่บุคคลได้

(๒.๑.๖) กรณีเจ้าพนักงานจำเป็นต้องเข้าไปในอาคาร หรือสถานที่ที่อยู่ใกล้เคียงกับบริเวณที่เกิดสาธารณภัยเพื่อทำการป้องกันและบรรเทาสาธารณภัยให้กระทำได้เมื่อได้รับอนุญาตจากเจ้าของหรือผู้ครอบครองอาคารหรือสถานที่แล้ว เว้นแต่ไม่มีเจ้าของหรือผู้ครอบครองอยู่ในเวลานั้น หรือเมื่อมีผู้อำนวยการอยู่ด้วย และหากทรัพย์สินนั้นเป็นสิ่งที่ทำให้เกิดสาธารณภัยได้ง่าย ให้เจ้าพนักงานมีอำนาจสั่งให้เจ้าของหรือผู้ครอบครองขนย้ายทรัพย์สินออกจากอาคารหรือสถานที่ดังกล่าวได้ หากเจ้าของหรือผู้ครอบครองไม่ปฏิบัติตามคำสั่ง ให้เจ้าพนักงานมีอำนาจขนย้ายทรัพย์สินนั้นได้ตามความจำเป็นแก่การป้องกันและบรรเทาสาธารณภัย โดยเจ้าพนักงานไม่ต้องรับผิดชอบต่อความเสียหายอันเกิดจากการกระทำดังกล่าว

(๒.๑.๗) ให้ผู้อำนวยการในเขตพื้นที่ที่ได้รับผิดชอบสำรวจความเสียหายที่เกิดขึ้น และทำบัญชีรายชื่อผู้ประสบภัยและทรัพย์สินที่เสียหายไว้เป็นหลักฐาน พร้อมทั้งออกหนังสือรับรองให้ผู้ประสบภัยไว้เป็นหลักฐานในการรับการสงเคราะห์และฟื้นฟู

(๒.๑.๘) ในกรณีที่เกิดสาธารณภัยอย่างยิง (ระดับ ๔) นายกรัฐมนตรีหรือรองนายกรัฐมนตรีซึ่งนายกรัฐมนตรีมอบหมายมีอำนาจบัญชาการ ผู้อำนวยการ ผู้อำนวยการหน่วยงานของรัฐ และองค์กรปกครองส่วนท้องถิ่นให้ดำเนินการอย่างหนึ่งอย่างใดเพื่อการป้องกันและบรรเทาสาธารณภัยรวมตลอดทั้งให้ความช่วยเหลือแก่ประชาชน โดยมีอำนาจเช่นเดียวกับผู้บัญชาการป้องกันและบรรเทาสาธารณภัยแห่งชาติ และผู้อำนวยการแต่ละระดับ

**(๓) แนวทางปฏิบัติในการจัดตั้งองค์กรปฏิบัติการจัดการในภาวะฉุกเฉิน**

**(๓.๑) การจัดตั้งองค์กรปฏิบัติการในการจัดการในภาวะฉุกเฉิน เทศบาลตำบลสันป่าเปา**

ทำหน้าที่เป็นกลไกที่เป็นศูนย์กลางการปฏิบัติการในการจัดการในภาวะฉุกเฉิน (Emergency Operation Centre : EOC) เพื่อให้การวิเคราะห์ ประเมิน ประสานงาน และปฏิบัติการกิจต่างๆ ที่เกี่ยวข้องในการจัดการเหตุการณ์ต่างๆ ในภาวะฉุกเฉินมีความเป็นเอกภาพ โดยมีองค์ประกอบ และโครงสร้างภายในองค์กรที่จำเป็น เหมาะสม และสอดคล้องกับภารกิจระดับการจัดการสาธารณภัย ของประเทศในแต่ละระดับ เพื่อให้เกิดความคล่องตัว มีความยืดหยุ่น และมีประสิทธิภาพ

ทั้งนี้ เมื่อเกิดหรือคาดว่าจะเกิดสาธารณภัยขึ้น ให้กองอำนาจการป้องกันและบรรเทาสาธารณภัย เทศบาลตำบลสันป่าเปา จัดตั้งศูนย์ปฏิบัติการฉุกเฉินท้องถิ่น (ศปก.เทศบาลตำบลสันป่าเปา) ขึ้น โดยมีผู้อำนวยการท้องถิ่นเป็นผู้ควบคุมและสั่งการ เพื่อทำหน้าที่จัดการสาธารณภัยที่เกิดขึ้นจนกว่าสถานการณ์จะกลับเข้าสู่ภาวะปกติ พร้อมทั้งประสานกับส่วนราชการและหน่วยงานที่เกี่ยวข้องในพื้นที่รับผิดชอบ และประสานความร่วมมือกับทุกภาคส่วนในการจัดการสาธารณภัยทุกชั้นตอน หากในกรณีไม่สามารถควบคุมสถานการณ์สาธารณภัยตามขีดความสามารถโดยลำพัง ให้ขอรับการสนับสนุนจากกองอำนาจการป้องกันและบรรเทาสาธารณภัยเทศบาลตำบลเมืองเส้น และ/หรือ กองอำนาจการป้องกันและบรรเทาสาธารณภัยอำเภอ

**(๓.๒) โครงสร้างศูนย์ปฏิบัติการฉุกเฉินท้องถิ่น เทศบาลตำบลสันป่าเปา**

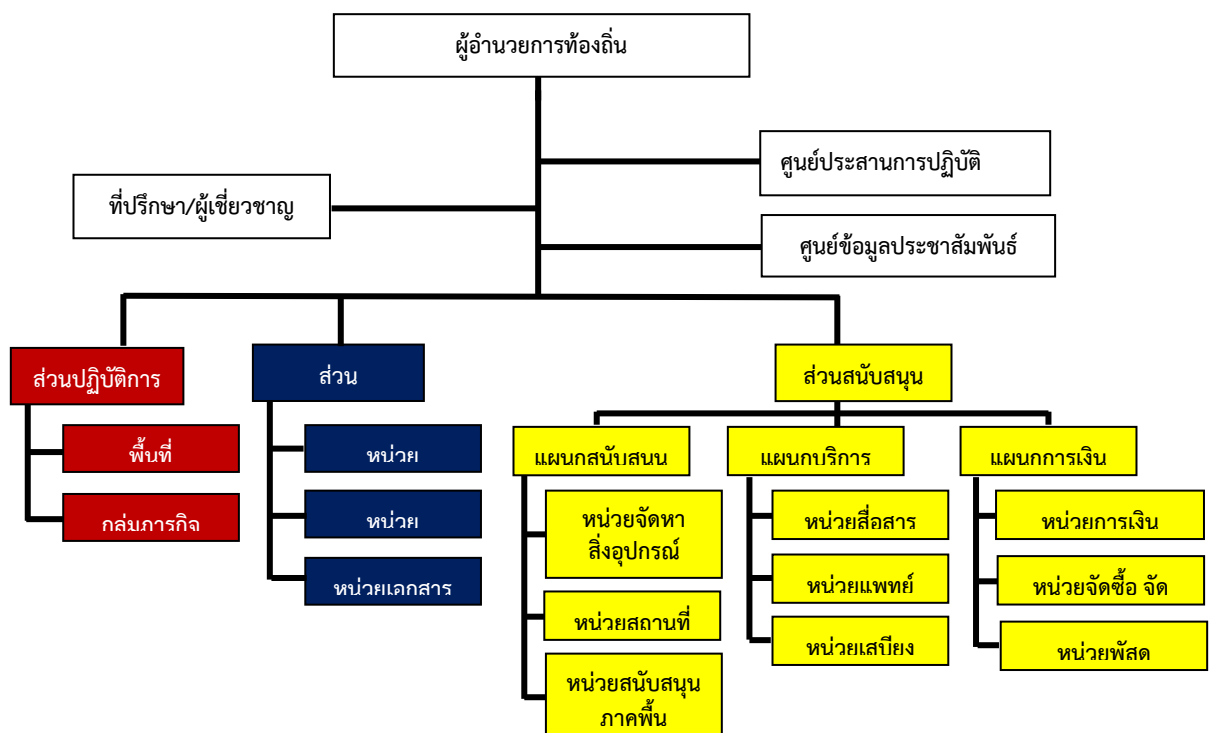

## แผนภาพ : โครงสร้างศูนย์ปฏิบัติการฉุกเฉินท้องถิ่น

หมายเหตุ : โครงสร้างดังกล่าวสามารถปรับได้ตามความเหมาะสมกับสถานการณ์โดยยึดหลักมาตรฐานเอกภาพในการจัดการ และความยืดหยุ่นของโครงสร้างองค์การการจัดการในภาวะฉุกเฉิน

(๓.๒) บทบาทหน้าที่ภายในโครงสร้างศูนย์ปฏิบัติการฉุกเฉินเทศบาลตำบลสันป่าเปา มีดังนี้

(๓.๒.๑) คณะที่ปรึกษา/ผู้ ๑๑๐ มีหน้าที่ ให้ข้อเสนอแนะ คำแนะนำ ข้อมูลทางวิชาการ การสังเคราะห์แนวโน้มสถานการณ์ และเทคนิคการปฏิบัติที่เกี่ยวข้องกับเหตุการณ์สาธารณภัยที่เกิดขึ้น โดยให้คำปรึกษาถึงความปลอดภัยในการปฏิบัติงานเป็นสำคัญ พร้อมทั้งปฏิบัติหน้าที่อื่นใดตามที่ผู้อำนวยการท้องถิ่นเห็นสมควร

(๓.๒.๒) ศูนย์ข้อมูลประชาสัมพันธ์ร่วม มีหน้าที่ ประสานข้อมูลเหตุการณ์กับส่วนต่างๆ เพื่อสื่อสารและประชาสัมพันธ์ข้อมูลข่าวสารให้กับประชาชนและสื่อมวลชน รวมทั้งปฏิบัติการทางจิตวิทยามวลชน

(๓.๒.๓) ส่วนปฏิบัติการ มีหน้าที่ ปฏิบัติการลดอันตรายที่เกิดขึ้นโดยเร็ว โดยรักษาชีวิตและปกป้องทรัพย์สิน เข้าควบคุมสถานการณ์ พื้นฟูสู่สภาวะปกติ ค้นหาและกู้ภัย กู้ชีพ รักษาพยาบาล การแพทย์และสาธารณสุข รักษาความสงบเรียบร้อย การจราจร ฉุกเฉินเพลิง โครงสร้างพื้นฐาน สารเคมีและวัตถุอันตราย กัมมันตรังสี ส่งกำลังบำรุง การขนส่ง อพยพ และบริหารจัดการผู้เสียชีวิต

(๓.๒.๔) ส่วนอำนวยการ มีหน้าที่ ติดตามสถานการณ์ วิเคราะห์แนวโน้มสถานการณ์ แจ้งเตือนภัย รวบรวม ประสานข้อมูล และประเมินความต้องการและความจำเป็นในการสนับสนุนทรัพยากร ในภาวะฉุกเฉิน รวมถึงจัดเตรียมเอกสารและวางแผนเผชิญเหตุโดยใช้ข้อมูลที่ได้รับจากส่วนปฏิบัติการเป็นฐานดำเนินการ พร้อมทั้งให้การสนับสนุนสถานที่ปฏิบัติงานแก่กองอำนวยการป้องกันและบรรเทาสาธารณภัยเทศบาลตำบลสันป่าเปาศูนย์ปฏิบัติการฉุกเฉิน/ เทศบาลตำบลสันป่าเปาศูนย์ฯ

(๓.๒.๕) ส่วนสนับสนุน มีหน้าที่ ดังนี้

(๕.๑) ตอบสนองการร้องขอรับการสนับสนุนในทุกๆ ด้านที่จำเป็น เพื่อให้การจัดการในภาวะฉุกเฉินดำเนินไปอย่างมีประสิทธิภาพและประสิทธิผล ได้แก่ ส่งเคราะห์ช่วยเหลือผู้ประสบภัย สาธารณูปโภค สาธารณูปการ บริการสังคม พลังงาน บริหารจัดการศูนย์พักพิงชั่วคราว พื้นฟูพื้นที่ประสบภัย พื้นฟูทรัพยากรธรรมชาติและสิ่งแวดล้อม การฟื้นฟู และงานชุมชน

(๕.๒) ตอบสนองการร้องขอรับการสนับสนุนในด้านงบประมาณ การเงิน และการบัญชี และการรับบริจาค ฯลฯ

### แนวทางการปฏิบัติในการอพยพ

เมื่อเกิดหรือคาดว่าจะเกิดสาธารณภัยขึ้นในพื้นที่ใด และการอาศัยอยู่ในเขตพื้นที่นั้นจะเป็นอันตราย ให้ผู้มีอำนาจตามมาตรา ๒๘ แห่งพระราชบัญญัติป้องกันและบรรเทาสาธารณภัย พ.ศ. ๒๕๕๐ มีอำนาจสั่งอพยพผู้ซึ่งอยู่ในพื้นที่นั้น ออกจากพื้นที่อย่างเป็นระเบียบ ทั้งนี้ ให้ดำเนินการอพยพก่อนเกิดสาธารณภัยและจัดให้มีกำลังเจ้าหน้าที่เข้ารักษาความสงบเรียบร้อย เพื่อป้องกันทรัพย์สินของประชาชน โดยให้ผู้นำชุมชนและหน่วยงานปฏิบัติตามขั้นตอน ดังนี้

#### การอพยพเคลื่อนย้าย

(๑) การตัดสินใจอพยพ

(๑) ในเขตเทศบาลตำบลสันป่าเปา กำหนดให้นายกเทศมนตรีเทศบาลตำบลสันป่าเปา ในฐานะผู้อำนวยการท้องถิ่น หรือผู้ได้รับมอบหมายเป็นผู้ตัดสินใจและควบคุมการอพยพประชาชนออกจากพื้นที่ประสบภัย โดยมีปลัดเทศบาล เทศบาลตำบลสันป่าเปา ในฐานะผู้ช่วยผู้อำนวยการท้องถิ่นเป็นผู้ช่วย

(๒) ในเขตพื้นที่หมู่บ้าน กำหนดให้ผู้ใหญ่บ้านแต่ละหมู่บ้านเป็นผู้ตัดสินใจและควบคุมการอพยพประชาชนออกจากพื้นที่ประสบภัย โดยมีผู้ช่วยผู้ใหญ่บ้านและสมาชิกสภา เทศบาลตำบลสันป่าเปาเป็นผู้ช่วย ทุกขั้นตอนการปฏิบัติต้องประสานการปฏิบัติและรายงานสถานการณ์ไปยังนายกเทศมนตรี เทศบาลตำบลสันป่าเปา ในฐานะผู้อำนวยการท้องถิ่น เบอร์โทรศัพท์ ๐๕๓-๑๓๒๓๖๒

(๒) เมื่อได้รับข้อมูลข่าวสารแจ้งเตือน ให้แจ้งประชาชนต้องเตรียมตัวไว้ให้พร้อมสำหรับ การอพยพ โดยจัดเตรียมกระเป๋าที่มีของมีค่า เงินสด เอกสารสำคัญ ของใช้จำเป็นส่วนตัว ยารักษาโรค อาหาร น้ำดื่ม เท่าที่จำเป็น รวมทั้งดูแลสุขภาพจิตใจในครอบครัวให้อยู่ในความสงบ ก่อนออกจากบ้านเรือนต้องปิดบ้านเรือนให้มิดชิดที่สุดเท่าที่จะทำได้ และเดินทางไปรวมกัน ณ จุดนัดหมายประจำชุมชนโดยเร็ว

(๓) หน่วยอพยพ ต้องศึกษาเส้นทางที่จะเข้าสู่พื้นที่เป้าหมาย และตรวจสอบสภาพของยานพาหนะสำหรับการอพยพให้พร้อมปฏิบัติหน้าที่อยู่ตลอดเวลา รวมทั้งติดต่อประสานงานกับผู้นำชุมชนหรือผู้นำหมู่บ้านทุกระยะ ประชาสัมพันธ์ให้คำแนะนำในขั้นตอนการอพยพต่อผู้อพยพ

(๔) จัดลำดับความสำคัญของผู้อพยพ โดยแบ่งกลุ่มผู้อพยพที่ต้องได้รับการดูแลเป็นพิเศษ (กลุ่มเปราะบาง) เช่น กลุ่มผู้ป่วยทุพพลภาพ คนพิการ คนชรา เด็ก สตรี ควรได้รับการพิจารณาให้อพยพไปก่อน เป็นต้น กรณีเด็ก บิดาและมารดาควรอพยพไปด้วยกันทั้งครอบครัว และควรอพยพเป็นกลุ่ม

(๕) จัดให้มีสถานที่ปลอดภัยและที่พักพิงชั่วคราวแก่ผู้อพยพและเจ้าหน้าที่ โดยจัดระเบียบพื้นที่ที่พักพิงให้เหมาะสมเป็นสัดส่วนและมีระบบสุขาภิบาล โดยให้กองสำนักปลัด งานสาธารณสุข เป็นหน่วยงานรับผิดชอบหลัก

(๖) การบริหารจัดการศูนย์พักพิงชั่วคราว และสนับสนุนกิจกรรมด้านสังคมสงเคราะห์ เพื่อการฟื้นฟูด้านสังคมและจิตใจให้แก่ผู้ประสบภัย และผู้ประสบปัญหาทางสังคม โดยให้กองสำนักปลัด งานพัฒนาชุมชน เป็นหน่วยงานรับผิดชอบหลัก

(๗) จัดระเบียบการจราจรชั่วคราวในพื้นที่ที่เกิดสาธารณภัยและพื้นที่ใกล้เคียง รวมทั้ง จัดระเบียบการจราจรในพื้นที่พักพิงชั่วคราวเพื่อรองรับการอพยพ เพื่อเป็นการรักษาความปลอดภัยในชีวิต และทรัพย์สินของประชาชนและส่วนราชการ และสามารถดำเนินการอพยพเคลื่อนย้าย เป็นไปอย่างมีระบบสามารถระงับการแตกตื่นเสียขวัญของประชาชนไปสู่สถานที่ปลอดภัยได้อย่างมีประสิทธิภาพ โดยให้กองสำนักปลัด งานป้องกันและบรรเทาสาธารณภัยเทศบาลตำบลสันป่าเปาเป็นหน่วยงานรับผิดชอบหลัก

(๘) ให้ความช่วยเหลือผู้อพยพในการขนย้ายทรัพย์สินของใช้ในพื้นที่ที่เกิดสาธารณภัย และพื้นที่ใกล้เคียงตามที่ได้รับคำร้องขอ โดยให้กองสำนักปลัด งานป้องกันและบรรเทาสาธารณภัยเทศบาลตำบลสันป่าเปา เป็นหน่วยงานรับผิดชอบหลักหากไม่เพียงพอประสานหน่วยงานทหารในพื้นที่

(๙) ให้มีการจัดทำทะเบียนเพื่อตรวจสอบจำนวนผู้อพยพและผู้ที่ยังติดค้างในพื้นที่ โดยให้กองสำนักปลัด งานทะเบียนราษฎรฯ เป็นหน่วยงานรับผิดชอบหลัก

(๑๐) จัดให้มีการบริการด้านการแพทย์และสาธารณสุขในพื้นที่อพยพ โดยให้ รพ.สต. และโรงพยาบาลในเขตพื้นที่ ร่วมกันดำเนินการ

(๑๑) จัดให้มีระบบการรักษาความสงบเรียบร้อยของพื้นที่รองรับการอพยพ โดยจัดกำลังเจ้าหน้าที่ตำรวจและอาสาสมัครตามความเหมาะสม

(๑๒) จัดให้มีเจ้าหน้าที่ประสานงานกับเจ้าหน้าที่ตำรวจในพื้นที่เพื่อจัดกำลังดูแลบ้านเรือนและทรัพย์สินของผู้อพยพเป็นระยะๆ หากกำลังเจ้าหน้าที่ตำรวจไม่เพียงพอ ให้ใช้กำลังสนับสนุนจากอาสาสมัครป้องกันภัยฝ่ายพลเรือน (อปพร.) หรือจัดหาอาสาสมัครจากประชาชน แต่หากสถานการณ์ล่อแหลมเสี่ยงต่อการสูญเสียชีวิตห้ามเจ้าหน้าที่/อาสาสมัครออกปฏิบัติหน้าที่ในพื้นที่เสี่ยงโดยเด็ดขาดจนกว่า

สถานการณ์จะบรรเทาความรุนแรงลง และสามารถเข้าไปตรวจในพื้นที่ได้ โดยไม่มีความเสี่ยง พร้อมทั้งให้มีการประชาสัมพันธ์ให้ผู้อพยพทราบสถานการณ์อย่างต่อเนื่องและทั่วถึง

(๑๓) จัดหาพื้นที่รองรับสำหรับการอพยพสัตว์เลี้ยง โดยขอให้สำนักงานปศุสัตว์อำเภอ ร่วมกับสำนักปลัด ดำเนินการสำรวจ จัดทำบัญชี ประชาชนผู้เลี้ยงสัตว์และผู้ประกอบการ รวมทั้ง จัดเตรียมยานพาหนะ เครื่องจักรกล สำหรับใช้ในการอพยพ หากไม่เพียงพอให้ประสานงานหน่วยงานที่มีเครื่องจักรกลยานพาหนะ

### **การยกเลิกสถานการณ์**

(๑) ให้ติดตามความเคลื่อนไหวของสถานการณ์สาธารณสุขอย่างใกล้ชิดและต่อเนื่อง พร้อมทั้งตรวจสอบข้อมูลจากทุกแหล่งจนแน่ใจ และมีการยืนยันความชัดเจนว่าสถานการณ์คลี่คลายกลับสู่ภาวะปกติแล้ว ให้ผู้อำนวยการท้องถิ่นรายงานข้อมูลให้ผู้อำนวยการอำเภอทราบ เพื่อประกาศยุติสถานการณ์สาธารณสุขในพื้นที่ และประชาสัมพันธ์ให้ประชาชนทราบถึงสถานการณ์เป็นระยะๆ เพื่อป้องกันความสับสน พร้อมทั้งให้มีการยืนยันความชัดเจนถึงการยกเลิกสถานการณ์ และแจ้งให้ผู้อพยพเตรียมพร้อมในการอพยพกลับสู่พื้นที่อยู่อาศัยต่อไป

(๒) เมื่อได้รับการยืนยันอย่างชัดเจนจากผู้อำนวยการท้องถิ่น ผู้อำนวยการอำเภอ ตามลำดับ หรือผู้ที่ได้รับมอบหมายให้ประกาศยุติสถานการณ์ว่าสาธารณสุขได้สิ้นสุดลงแล้ว ให้แจ้งข้อมูลดังกล่าวให้ผู้อพยพทราบเพื่อเตรียมพร้อมในการอพยพกลับสู่ที่ตั้งต่อไป

(๓) เมื่อยกเลิกหรือปิดศูนย์ปฏิบัติการฉุกเฉินของเทศบาลตำบลสันป่าเปา ให้ส่งมอบภารกิจที่ต้องดำเนินการต่อให้หน่วยงานที่รับผิดชอบตามภารกิจของหน่วยงานนั้นต่อไป เพื่อความต่อเนื่องในการปฏิบัติงาน

### **(๓) การอพยพกลับ**

เมื่อประชาชนได้รับแจ้งข่าวการยกเลิกสถานการณ์สาธารณสุขอย่างชัดเจนให้ผู้ผู้นำชุมชนหรือผู้นำกลุ่มอพยพรีบแจ้งผู้อพยพเพื่อเตรียมความพร้อมสำหรับการอพยพกลับและรอรับการแจ้งจุดอพยพกลับ โดยการจัดระเบียบและลำดับก่อนหลังของการอพยพกลับอย่างเป็นระบบไปสู่พื้นที่อยู่อาศัยเดิมพร้อมทั้งประสานงานกับเจ้าหน้าที่ที่รับผิดชอบควบคุมดูแลการอพยพกลับ

### **( ) การอพยพส่วนราชการ และองค์กรปกครองส่วนท้องถิ่น**

ให้ศูนย์ปฏิบัติการฉุกเฉิน เทศบาลตำบลสันป่าเปา แบ่งประเภทของส่วนราชการและองค์กรปกครองส่วนท้องถิ่นที่จะอพยพมาอยู่ในพื้นที่ปลอดภัยตามลำดับและความจำเป็นเร่งด่วน พร้อมทั้งกำหนดพื้นที่รองรับการอพยพส่วนราชการ ครอบครัวยุทธศาสตร์ และองค์กรปกครองส่วนท้องถิ่นไว้ล่วงหน้า โดยการดำเนินการอพยพให้เป็นไปตามแผนอพยพส่วนราชการ เพื่อให้สามารถบริการประชาชนได้ตามปกติ

## **กลยุทธ์ที่ ๒ พัฒนาระบบและเครื่องมือสนับสนุนการเผชิญเหตุ**

### **๑) แนวทางปฏิบัติในการสื่อสารและโทรคมนาคม**

#### **(๑) การเตรียมความพร้อมด้านการสื่อสารและโทรคมนาคม**

การเตรียมความพร้อมด้านระบบและเครื่องมือสื่อสารเทศบาลตำบลสันป่าเปา มอบหมายให้นายประชา ปุ้ยปุ่น และนายสุทิน เสมอกัน เป็นผู้กำกับดูแลและใช้งานความถี่วิทยุ.๑๕๖.๒๐๐.เพื่อใช้เป็นความถี่วิทยุกลางสำหรับติดต่อประสานงานระหว่างหน่วยงานของส่วนราชการ รัฐวิสาหกิจ และภาคเอกชน สำหรับการประสานงาน ด้านการป้องกันและบรรเทาสาธารณภัย ตลอดจนกิจการอื่นๆ ในภาวะปกติ และในภาวะไม่ปกติ โดยกำหนดให้นายประชา ปุ้ยปุ่น และนายสุทิน เสมอกัน เป็นผู้ควบคุมดูแลการใช้งานภายใน เทศบาลตำบลสันป่าเปา



## (๒) แนวทางปฏิบัติในการเผยแพร่ประชาสัมพันธ์ข้อมูลข่าวสารในภาวะฉุกเฉิน

ให้ฝ่ายประชาสัมพันธ์ของเทศบาลตำบลสันป่าเปาเป็นหน่วยงานหลัก ดำเนินการ ดังนี้

(๒.๑) เผยแพร่ข่าวสารที่คาดว่าจะเกิดหรือเกิดสาธารณภัยให้ส่วนราชการและประชาชนได้รับรู้ และเข้าใจสถานการณ์ (Situation Awareness) ในทุกระยะการจัดการภัย โดยผ่านช่องทางการสื่อสารที่กำหนดไว้ เช่น โทรศัพท์ วิทยุ หอกระจายข่าว สื่อสังคมออนไลน์ ฯลฯ เพื่อให้ประชาชนเข้าถึงข้อมูลที่ถูกต้อง รวดเร็ว เป็นปัจจุบันและทันต่อเหตุการณ์ ซึ่งจะช่วยสร้างความเชื่อมั่น และลดความตื่นตระหนกที่เกิดจากการรับรู้ และความเข้าใจที่ไม่ถูกต้อง

(๒.๒) จัดตั้งศูนย์ข้อมูลประชาสัมพันธ์ร่วม (Join Information Center : JIC) ณ พื้นที่ที่เกิดเหตุ ซึ่งอยู่ภายใต้การกำกับ ดูแล ของศูนย์ข้อมูลประชาสัมพันธ์ร่วม เพื่อทำหน้าที่ประสานข้อมูลข่าวสารสาธารณะ ที่เกี่ยวข้องกับการดำเนินกิจกรรมการจัดการเหตุฉุกเฉินและเป็นศูนย์ที่อยู่ใกล้ชิดกับเหตุการณ์ สามารถเข้าถึงข้อมูลที่มีการเปลี่ยนแปลงได้ตลอดเวลา จึงเป็นศูนย์กลางของการติดต่อสำหรับสื่อข่าวสารทุกประเภทที่ได้รับการกลั่นกรอง และรับรองข้อมูล เพื่อกระจายข้อมูลข่าวสารให้เกิดความถูกต้อง รวดเร็ว เป็นปัจจุบัน และต่อเนื่อง โดยให้เจ้าหน้าที่ข้อมูลข่าวสารสาธารณะควรต้องเข้ามาอยู่รวมกันในพื้นที่ศูนย์ประสานข้อมูลร่วม

(๒.๓) ตรวจสอบยืนยันความถูกต้องของข้อมูลการเกิดภัยจากกำนัน ผู้ใหญ่บ้าน ผู้นำชุมชน อาสาสมัครแจ้งเตือนภัย กองอำนาจการป้องกันและบรรเทาสาธารณภัยระดับเหนือขึ้นไป รวมทั้งหน่วยงานที่เกี่ยวข้องก่อนแจ้งเตือนภัยผ่านช่องทางการสื่อสารทุกชนิด

(๒.๔) ดำเนินการแจ้งเตือนการเกิดภัยไปยังชุมชนพื้นที่ที่ประสบภัยและพื้นที่ข้างเคียง โดยสื่อขยายการสื่อสาร เครื่องมืออุปกรณ์การเตือนภัยที่มีอยู่ของชุมชน เช่น วิทยุชุมชน หอกระจายข่าว หอเตือนภัย โทรโข่ง เป็นต้น

(๒.๕) ข้อมูลการแจ้งเตือนภัยนั้นต้องชัดเจน ทันเวลา ถูกต้อง และเข้าใจง่าย เป็นข้อมูลที่บอกถึงอันตรายที่กำลังเกิดขึ้นกับชีวิตและทรัพย์สิน อันได้แก่ ลักษณะ ขนาด จุดที่เกิดภัย รัศมีความเสียหายตามพื้นที่ การปกคลุม ช่วงเวลา ระยะเวลา ภัยจะรุนแรงยิ่งขึ้นหรือไม่ และประชาชนต้องปฏิบัติอย่างไร หรือต้องมีการอพยพหรือไม่ รวมทั้งวิธีการแจ้งเหตุ หมายเลขโทรศัพท์ และการสื่อสารอื่นๆ โดยแจ้งเตือนภัยจนกว่าสถานการณ์ภัยจะสิ้นสุด

(๒.๖) ในกรณีเกิดไฟฟ้าดับ การสื่อสาร เครื่องมือ สัญญาณเตือนภัยไม่สามารถใช้ได้ ให้ใช้สัญลักษณ์การเตือนภัย เช่น ธง นกหวีด หรือการเตือนภัยอื่นที่ได้มีการซักซ้อมความเข้าใจกับประชาชนไว้แล้ว

## (๓) แนวทางปฏิบัติในการบัญชาการเหตุการณ์ (Incident Command)

ให้นำหลักการของระบบการบัญชาการเหตุการณ์ (Incident Command System : ICS) มาประยุกต์ใช้เป็นเครื่องมือในการสั่งการ ควบคุม และประสานความร่วมมือของแต่ละหน่วยงานในการจัดการในภาวะฉุกเฉิน และเป็นระบบปฏิบัติการในการระดมทรัพยากรไปยังที่เกิดเหตุเพื่อให้สามารถปกป้องชีวิต ทรัพย์สิน และสิ่งแวดลอมเป็นไปอย่างมีประสิทธิภาพ และบรรลุวัตถุประสงค์ โดยให้ทุกส่วนราชการ หน่วยงาน และภาคเอกชนใช้ระบบบัญชาการเหตุการณ์เป็นระบบมาตรฐานในการจัดการในภาวะฉุกเฉิน อปท. ได้กำหนดแนวทางปฏิบัติโดยใช้หลักการบัญชาการเหตุการณ์ไว้ ดังนี้

### (๓.๑) วัตถุประสงค์การบัญชาการเหตุการณ์

- (๑) ความปลอดภัยทั้งผู้ประสบภัยและเจ้าหน้าที่ผู้ปฏิบัติงาน
- (๒) ใช้ทรัพยากรในการปฏิบัติงานอย่างคุ้มค่า และมีประสิทธิภาพ
- (๓) การจัดการสาธารณภัยมีประสิทธิภาพ

### (๓.๒) การปฏิบัติเมื่อเกิดสาธารณภัย

- (๓.๒.๑) การรายงานตัวและทรัพยากรในการป้องกันและบรรเทาสาธารณภัย

ให้เจ้าหน้าที่เจ้าพนักงาน และอาสาสมัครต่างๆ ที่มาร่วมปฏิบัติงานเข้ารายงานตัวที่ ศูนย์ปฏิบัติการฉุกเฉินท้องถิ่นในพื้นที่ที่เกิดภัย ก่อนรับมอบภารกิจและพื้นที่รับผิดชอบไปปฏิบัติ

### **(๓.๒.๒) การเข้าควบคุมสถานการณ์ คำเนิ่งถึงหลักการ ดังนี้**

(๑) การปฏิบัติการระยะ ๒๔ ชั่วโมงแรก เน้นการค้นหาผู้รอดชีวิต การ รักษาพยาบาลผู้บาดเจ็บ น้ำดื่ม อาหารปรุงสำเร็จ เสื้อผ้า ฯลฯ

(๒) การปฏิบัติการระยะ ๒๔-๔๘ ชั่วโมง (๑-๒ วัน) เน้นการค้นหาผู้รอดชีวิตและ ทรัพย์สิน สืบหาญาติ จัดตั้งศูนย์พักพิงชั่วคราว การรักษาพยาบาล การจัดการศพ อาหาร น้ำดื่ม ยารักษาโรค เครื่องครัว

(๓) การปฏิบัติการระยะ ๔๘-๗๒ ชั่วโมง (๒-๓ วัน) เน้นการค้นหาผู้รอดชีวิต การ สืบหาญาติ การรักษาพยาบาล การจัดการศพ การสงเคราะห์เบื้องต้น เงินชดเชย การค้นหาทรัพย์สินและ ข้อมูลการให้ความช่วยเหลือ ฯลฯ

(๔) การปฏิบัติการค้นหาหลังระยะ ๗๒ ชั่วโมงขึ้นไป (หลัง ๓ วัน ขึ้นไป) ให้พิจารณาสนับสนุนการปฏิบัติการค้นหาในระยะ ๑-๓ วันแรก โดยเน้นการช่วยเหลือชีวิตคนก่อน ตามด้วย ทรัพย์สิน พร้อมทั้งสนับสนุนการปฏิบัติงานให้ครอบคลุมและทั่วถึง ตลอดจนการปรับเปลี่ยนกำลังพลเพื่อให้ สามารถปฏิบัติงานได้อย่างต่อเนื่อง ฯลฯ

### **(๓.๒.๓) การควบคุมสถานการณ์และการเผชิญเหตุ**

เทศบาลตำบลสันป่าเปา ได้วางแผนการเผชิญเหตุสาธารณภัยที่เกิดขึ้นอย่างเป็น ระบบโดยกำหนดโครงสร้างองค์กร ข้อมูลการสนับสนุนการตัดสินใจ การควบคุม การสั่งการ และการใช้แนวทาง ปฏิบัติที่เหมาะสมเพื่อให้การจัดการในภาวะฉุกเฉินเป็นไปอย่างมีประสิทธิภาพ ดังนี้

#### **(๑) การรับแจ้งเหตุและการรายงาน**

ให้ผู้รับผิดชอบจัดทำรายงานข้อเท็จจริงที่เกิดขึ้น ทั้งด้านสถานการณ์ สาธารณภัย ด้านการปฏิบัติการระงับบรรเทาสาธารณภัย ด้านการให้ความช่วยเหลือ และด้านอื่นๆ ที่จำเป็น โดยคำนึงถึงความถูกต้อง ชัดเจน รวดเร็ว โดยให้ชุมชน/หมู่บ้านสำรวจความเสียหายและความต้องการเบื้องต้น ตามแบบรายงานเหตุด่วนสาธารณภัย แล้วรายงานต่อกองอำนาจการป้องกันและบรรเทาสาธารณภัยเทศบาลตำบล สันป่าเปา

#### **(๒) การประเมินสถานการณ์ในภาวะฉุกเฉิน มีขั้นตอนดังต่อไปนี้**

(๒.๑) นำข้อมูลที่ได้ทั้งหมดมาวิเคราะห์สถานการณ์สาธารณภัยที่เกิดขึ้น

(๒.๒) กำหนดแนวทางปฏิบัติ เลือกทางที่ดีที่สุดและมีความเสี่ยงน้อยที่สุด

(๒.๓) มีการคาดการณ์เพิ่มเติมในเรื่องปัจจัยความเสี่ยงที่เพิ่มขึ้น การขอรับการ

สนับสนุนเพิ่มเติม

(๒.๔) การจัดการข้อมูล ให้หัวหน้าทีมเป็นผู้นำในการสอบถามสำรวจข้อมูล สถานที สิ่งที่เป็นอันตรายต่อนักกู้ภัย พร้อมทั้งบันทึกวัน เวลา ชื่อที่อยู่ผู้ให้ข้อมูล และรายงานข้อมูลให้ศูนย์ ปฏิบัติการฉุกเฉิน เทศบาลตำบลสันป่าเปาทราบ มีการบรรยายสรุปให้ลูกทีมทราบ กำหนดพื้นที่อันตราย พื้นที่ ปฏิบัติการ พื้นที่ปลอดภัย รวมทั้งจัดระบบต่างๆ ได้แก่ แก๊ส ไฟฟ้า ประปา เป็นต้น ซึ่งเป็นอันตรายต่อนักกู้ภัย

(๒.๕) การสั่งการ ผู้สั่งการต้องเป็นคนเดียวที่สามารถชี้แจงการปฏิบัติได้ การสั่งการต้องชัดเจน ไม่คลุมเครือ มีความมั่นใจและเด็ดขาด หัวหน้าหน่วยหรือผู้ควบคุมชุดปฏิบัติการต้องรายงาน ตัว ต่อผู้อยู่ในเหตุการณ์ และต่อผู้บัญชาการเหตุการณ์ ณ จุดเกิดเหตุ ทั้งก่อนการปฏิบัติและภายหลังเสร็จสิ้น ภารกิจ

(๒.๖) การรวบรวมข้อมูล ได้แก่ ปัญหาอุปสรรคข้อขัดข้อง สาเหตุของการเกิดเหตุการณ์ ผลการปฏิบัติ รวมทั้งแนวทางการแก้ไขและนำข้อเสนอแนะมาวิเคราะห์

### (๓) การจัดการในภาวะฉุกเฉิน

เทศบาลตำบลสันป่าเปา กำหนดโครงสร้างองค์กรปฏิบัติรับผิดชอบในการจัดการสาธารณภัยในภาวะฉุกเฉินในแบบโครงสร้างของศูนย์ปฏิบัติการฉุกเฉิน เทศบาลตำบลสันป่าเปา (การจัดการสาธารณภัยระดับ ๑) โดยมีผู้อำนวยการท้องถิ่นเป็นผู้อำนวยการศูนย์ปฏิบัติการฉุกเฉิน เทศบาลตำบลสันป่าเปา มีอำนาจในการควบคุม สั่งการ และบัญชาการในการป้องกันและบรรเทาสาธารณภัยที่เกิดขึ้นในพื้นที่ หากสาธารณภัย ที่เกิดขึ้นในพื้นที่เทศบาลตำบลสันป่าเปา ลุกลามขยายเป็นวงกว้าง ประชาชนได้รับผลกระทบจำนวนมาก และผู้อำนวยการจังหวัดตัดสินใจระดับการจัดการสาธารณภัยของ เทศบาลตำบลสันป่าเปาเป็นการจัดการสาธารณภัยขนาดกลาง (ระดับ ๒) ศูนย์ปฏิบัติการฉุกเฉินท้องถิ่นเทศบาลตำบลสันป่าเปา จะรับข้อสั่งการจากกองอำนาจการป้องกันและบรรเทาสาธารณภัยจังหวัดไปปฏิบัติ โดยได้กำหนดรูปแบบขององค์กรปฏิบัติในระดับพื้นที่

### (๔) การค้นหาและช่วยชีวิต

- กำหนดเขตและกันเขตพื้นที่ประสบภัย ห้ามไม่ให้ผู้ที่ไม่มีหน้าที่และความรับผิดชอบเข้าพื้นที่ประสบภัย
- สนธิกำลังเข้าปฏิบัติการค้นหาช่วยเหลือผู้ประสบภัยโดยเร็ว โดยส่งเจ้าหน้าที่ กู้ชีพกู้ภัยเข้าปฏิบัติการในพื้นที่ประสบภัย พร้อมอุปกรณ์ เครื่องมือ เครื่องจักร ที่จำเป็นในการกู้ชีพกู้ภัย
- กรณีมีสถานการณ์รุนแรง ควรจัดหาอุปกรณ์ที่ใช้เทคโนโลยีขั้นสูงมาใช้ในการกู้ภัย

ลำดับที่	การปฏิบัติ	ส่วนงานที่รับผิดชอบ	หน่วยรับผิดชอบ/ผู้รับผิดชอบในพื้นที่
๑	จัดตั้งศูนย์ปฏิบัติการฉุกเฉินท้องถิ่น	ส่วนอำนาจการ	
๒	รับแจ้งเหตุและรายงานสถานการณ์ จัดเตรียมเจ้าหน้าที่เพื่อรับแจ้งเหตุและรายงานสถานการณ์ให้กองอำนาจการป้องกันและบรรเทาสาธารณภัยเทศบาลตำบลสันป่าเปา และกองอำนาจการป้องกันและบรรเทาสาธารณภัยอำเภอทราบเพื่อจะได้เสนอผู้ว่าราชการจังหวัด/ผู้อำนวยการจังหวัด พิจารณาประกาศเขตพื้นที่ประสบสาธารณภัย และประกาศเขตพื้นที่การให้ความช่วยเหลือฯ ต่อไปจนกว่าสถานการณ์สิ้นสุด	ส่วนอำนาจการ	
๓	ออกสำรวจพื้นที่และประเมินสถานการณ์ จัดชุดเคลื่อนที่เร็วเข้าสำรวจพื้นที่และประเมินสถานการณ์ เพื่อวางแผนรับมือกับสถานการณ์ภัย	ส่วนอำนาจการ	
๔	ประเมินสถานการณ์ในภาวะฉุกเฉิน วิเคราะห์และประเมินสถานการณ์การเกิดสาธารณภัยเพื่อการตัดสินใจแก้ปัญหา โดยพิจารณาเรื่องความรุนแรง ระยะเวลาการเกิดภัย พื้นที่และประชาชนผู้ที่ได้รับผลกระทบ ความเปราะบาง และความสามารถของพื้นที่ในการรับภัย แนวโน้มการเกิดภัยซ้ำขึ้นอีก ภัยที่ตามมา รวมถึงภัยที่มีความซับซ้อน เพื่อกำหนดแนวทางการตอบโต้และการแจ้งเตือนภัย	ส่วนอำนาจการ	
๕	บริหารจัดการข้อมูลข่าวสารในภาวะฉุกเฉินอย่างถูกต้อง ชัดเจน และเป็นระบบ	ส่วนอำนาจการ	
๖	แจ้งเตือนประชาชน (๑) ตรวจสอบข้อมูลยืนยันความถูกต้องของการเกิดสาธารณภัยจาก	ส่วนอำนาจการ	

ลำดับ ที่	การปฏิบัติ	ส่วนงานที่ รับผิดชอบ	หน่วยรับผิดชอบ/ ผู้รับผิดชอบในพื้นที่
	<p>หน่วยงานที่เกี่ยวข้องทุกแหล่ง ก่อนแจ้งเตือนผ่านช่องทางการสื่อสารทุกชนิด</p> <p>(๒) ดำเนินการแจ้งเตือนภัยไปยังชุมชนพื้นที่ประสบภัยและพื้นที่ข้างเคียงโดยสื่อ ข่ายการสื่อสาร เครื่องมืออุปกรณ์เตือนภัยที่มีอยู่ของชุมชน เช่นวิทยุชุมชน หอกระจายข่าว หอเตือนภัย โทรโข่ง เป็นต้น</p> <p>(๓) ข้อมูลการแจ้งเตือนภัยต้องชัดเจน ทันทเวลา ถูกต้อง และเข้าใจง่าย บ่งบอกถึงอันตรายที่กำลังจะเกิดขึ้นกับชีวิตและทรัพย์สิน วิธีการปฏิบัติของประชาชน รวมทั้งวิธีการแจ้งเหตุ โดยต้องแจ้งเตือนจนกว่าสถานการณ์ภัยจะสิ้นสุด</p> <p>(๔) ในกรณีเกิดไฟป่าดับ การสื่อสาร เครื่องมือ สัญญาณเตือนภัยไม่สามารถใช้ได้ ให้ใช้สัญลักษณ์การเตือนภัย เช่น ธง นกหวีด หรือการเตือนภัยอื่นที่ได้มีการซักซ้อมความเข้าใจกับประชาชนไว้แล้ว เป็นต้น</p>		
๗	<p>อพยพผู้ประสบภัย</p> <p>กรณีเมื่อเกิดหรือใกล้จะเกิดสาธารณภัยในพื้นที่ และมีผู้อยู่อาศัยในพื้นที่นั้น จะเกิดอันตราย โดยอพยพเฉพาะเท่าที่จำเป็นแก่การป้องกันและบรรเทาสาธารณภัย พร้อมทั้งรายงานผู้อำนวยการท้องถิ่น ผู้อำนวยการอำเภอตามลำดับ</p>	ส่วนปฏิบัติการ	
๘	<p>กำหนดพื้นที่เตรียมปฏิบัติการ (Staging Area)</p> <p>เป็นพื้นที่เตรียมปฏิบัติการจัดตั้งขึ้นเพื่อใช้เป็นสถานที่จัดเก็บและพักรอชั่วคราวของทรัพยากร (วัสดุอุปกรณ์ เครื่องมือ เครื่องจักรกล ยานพาหนะ) ที่ได้มาและพร้อมใช้ เพื่อรอการส่งใช้ทรัพยากร</p>	ส่วนอำนวยการ	
๙	<p>ระดมทรัพยากรเข้าสนับสนุนการจัดการสาธารณภัย</p> <p>(๑) ระดมทรัพยากร ทั้งกำลังคน วัสดุอุปกรณ์ เครื่องมือ เครื่องจักร มายังจุดรวบรวมทรัพยากรเพื่อรอรับการมอบหมายภารกิจ ให้พร้อมใช้ตลอด ๒๔ ชั่วโมง เพื่อรอการส่งใช้เข้าสนับสนุนการปฏิบัติการในพื้นที่ประสบภัย</p> <p>(๒) ระดมทรัพยากรเข้าพื้นที่เตรียมปฏิบัติการ (Staging Area) พร้อมทั้งจัดเตรียม เครื่องจักรกล ยานพาหนะ วัสดุอุปกรณ์ เครื่องมือเครื่องใช้ และพลังงาน เพื่อจัดการสาธารณภัย</p>	ส่วนสนับสนุน	
๑๐	<p>กำหนดและแบ่งโซนพื้นที่ในการสนับสนุนการเผชิญเหตุ</p> <p>ออกเป็น.....๕.....โซน ประกอบด้วย</p> <p>โซนที่ ๑ ประกอบด้วย หมู่..๑.. มีผู้ใหญ่บ้านหมู่...๑.... รับผิดชอบพื้นที่</p> <p>โซนที่ ๒ ประกอบด้วย หมู่..๒... มีผู้ใหญ่บ้านหมู่...๒.... รับผิดชอบพื้นที่</p> <p>โซนที่ ๓ ประกอบด้วย หมู่..๓.. มีผู้ใหญ่บ้านหมู่....๓... รับผิดชอบพื้นที่</p> <p>โซนที่ ๔ ประกอบด้วย หมู่...๔.. มีผู้ใหญ่บ้านหมู่...๔... รับผิดชอบพื้นที่</p> <p>โซนที่ ๕ ประกอบด้วย หมู่...๕...มีผู้ใหญ่บ้านหมู่...๕... รับผิดชอบพื้นที่</p> <p>โซนที่ ๖ ประกอบด้วย หมู่...๖...มีผู้ใหญ่บ้านหมู่...๖... รับผิดชอบพื้นที่</p> <p>หมายเหตุ : สามารถปรับโซนพื้นที่ได้ตามสถานการณ์และขนาดของพื้นที่</p>	ส่วนอำนวยการ	

ลำดับ ที่	การปฏิบัติ	ส่วนงานที่ รับผิดชอบ	หน่วยรับผิดชอบ/ ผู้รับผิดชอบในพื้นที่
๑๑	<p>จัดชุดปฏิบัติการเคลื่อนที่เร็วเข้าปฏิบัติการจัดการสาธารณภัย          สั่งให้หน่วยกู้ชีพกู้ภัยเข้าปฏิบัติการในพื้นที่ประสบภัย เพื่อควบคุม          สถานการณ์ไม่ให้ลุกลามขยายตัว</p> <p>ให้เจ้าหน้าที่ เจ้าพนักงาน และอาสาสมัครต่างๆ ที่มาร่วมปฏิบัติงาน          เขารายงานตัวที่ศูนย์ปฏิบัติการฉุกเฉินเทศบาลตำบลสันป่าเป่าก่อนรับมอบ          ภารกิจและพื้นที่รับผิดชอบไปปฏิบัติ รวมถึงเครื่องมือ อุปกรณ์ในการเข้า          สนับสนุนจัดการสาธารณภัย</p>	ส่วนปฏิบัติการ	
๑๒	<p>การเผชิญเหตุ</p> <p>(๑) การปฏิบัติการระยะ ๒๔ ชั่วโมงแรก ให้ความสำคัญในการค้นหา          ผู้รอดชีวิตเป็นลำดับแรก ต่อด้วยการรักษาพยาบาลผู้บาดเจ็บ มีแนวทาง          ปฏิบัติ ดังนี้</p> <p>(๑.๑) กำหนดเขตและกันเขตพื้นที่ประสบภัย ห้ามมิให้ผู้ไม่มีหน้าที่          และความรับผิดชอบที่เกี่ยวข้องเข้าพื้นที่ประสบภัยโดยเด็ดขาด</p> <p>(๑.๒) สนธิกำลังเข้าปฏิบัติการค้นหาช่วยเหลือผู้ประสบภัยโดยเร็ว          ดังนี้</p> <p>(๑.๒.๑) สั่งการให้หน่วยกู้ชีพกู้ภัยที่มีศักยภาพเข้าปฏิบัติงาน          ในพื้นที่ประสบภัย</p> <p>(๑.๒.๒) สั่งการให้เจ้าหน้าที่ที่รับผิดชอบเครื่องมือ เครื่องจักร          ที่จำเป็นในการกู้ชีพกู้ภัย เข้าปฏิบัติงานในพื้นที่ประสบภัย</p> <p>(๑.๒.๓) อพยพประชาชนและสัตว์เลี้ยงตามความจำเป็นของ          สถานการณ์ภัย</p> <p>(๑.๒.๔) กรณีพื้นที่ใดเป็นพื้นที่วิกฤต ไม่สามารถเข้าพื้นที่          โดยทางรถยนต์หรือทางเรือได้ ให้ประสานขอรับการสนับสนุนเฮลิคอปเตอร์          จากหน่วยงานทหารหรือตำรวจในพื้นที่ หรือพื้นที่ใกล้เคียงเพื่อช่วยเหลือ          ผู้ประสบภัยอย่างเร่งด่วน</p> <p>(๑.๒.๕) จัดตั้งศูนย์พักพิงชั่วคราวแก่ผู้ประสบภัยที่บ้านเรือน          เสียหายอย่างเร่งด่วนเป็นลำดับแรก และจัดระเบียบศูนย์พักพิงชั่วคราว          พร้อมทั้งลงทะเบียนผู้อพยพ</p> <p>(๑.๒.๖) ระดมกำลังแพทย์และพยาบาลจากโรงพยาบาล          ส่งเสริมสุขภาพประจำตำบลใกล้เคียง เข้าช่วยปฏิบัติงานในพื้นที่ประสบภัย</p> <p>(๑.๒.๗) กรณีโครงสร้างพื้นฐานได้รับความเสียหายให้เร่ง          ซ่อมแซมเส้นทางคมนาคม ระบบสื่อสาร ไฟฟ้า และประปา แล้วแต่กรณี          ให้สามารถใช้งานได้หรือจัดทำระบบสำรองเพื่อให้ชุดปฏิบัติการสามารถ          ปฏิบัติงานในพื้นที่ได้</p> <p>(๑.๒.๘) จัดเตรียมเครื่องอุปโภคบริโภคพื้นฐาน ตลอดจน          จัดหาอาหารที่ปรุงสำเร็จ น้ำดื่ม เครื่องยังชีพที่จำเป็นให้แก่ประชาชนและ          เจ้าหน้าที่ที่ปฏิบัติงานในพื้นที่ประสบภัยให้เพียงพอและทั่วถึง</p> <p>(๒) การปฏิบัติการระยะ ๒๔-๔๘ ชั่วโมง (๑-๒ วัน) ให้ความสำคัญในการ          ค้นหาผู้รอดชีวิตและทรัพย์สิน การสืบหาญาติ การจัดตั้งศูนย์พักพิงชั่วคราว          การรักษาพยาบาล การจัดการศพ อาหาร น้ำดื่ม ยารักษาโรค เครื่องครัว          ข้อมูลสถานการณ์ มีแนวทางปฏิบัติ ดังนี้</p> <p>(๒.๑) สืบหาความต้องการของผู้ประสบภัยเบื้องต้น เพื่อกำหนด</p>	ส่วนปฏิบัติการ	

ลำดับ ที่	การปฏิบัติ	ส่วนงานที่ รับผิดชอบ	หน่วยรับผิดชอบ/ ผู้รับผิดชอบในพื้นที่
	<p>มาตรการช่วยเหลืออย่างต่อเนื่องในช่วงระหว่างเกิดภัยและจัดทำบัญชีการช่วยเหลือผู้ประสบภัย</p> <p>(๒.๒) จัดเจ้าหน้าที่ปฏิบัติงานด้านการรักษาพยาบาล และเวชภัณฑ์ที่จำเป็นมายังพื้นที่ประสบภัยและเตรียมสถานพยาบาลสำรองให้เพียงพอ</p> <p>(๒.๓) จัดส่งปัจจัยสี่ที่จำเป็นต่อการดำรงชีวิต เช่น อาหาร น้ำดื่ม เครื่องนุ่งห่ม และยารักษาโรค เป็นต้น มายังศูนย์พักพิงชั่วคราว</p> <p>(๒.๔) ตรวจสอบเส้นทางคมนาคมที่ได้รับความเสียหายจาสาธารณภัย พร้อมทั้งตัดป้ายเตือน หรือวางแผนปิดกั้นช่องทางจราจรให้ประชาชนผู้ใช้เส้นทางทราบ จัดเจ้าหน้าที่ตำรวจหรืออาสาสมัครอำนวยความสะดวกการจราจรในจุดอันตราย</p> <p>(๒.๕) รักษาความสงบเรียบร้อยและจัดการจราจรในพื้นที่ประสบภัยและศูนย์พักพิงชั่วคราว</p> <p>(๒.๖) ตั้งศูนย์ข้อมูลผู้ประสบภัย เพื่อรวบรวมและเป็นแหล่งข้อมูลในการติดต่อประสานงานให้ประชาชนสามารถสอบถามข้อมูลผู้บาดเจ็บและเสียชีวิตได้</p> <p>(๓) การปฏิบัติการระยะ ๔๘-๗๒ ชั่วโมง (๒-๓ วัน) ให้ความสำคัญกับการค้นหาผู้รอดชีวิตอย่างต่อเนื่องจากปฏิบัติการระยะ ๒๔-๔๘ ชั่วโมงแรก การสืบหาญาติ การรักษาพยาบาล การจัดการศพ การสงเคราะห์เบื้องต้น อาหาร น้ำดื่ม ยารักษาโรค เงินชดเชย การค้นหาทรัพย์สิน และข้อมูลการให้ความช่วยเหลือ มีแนวทางปฏิบัติ ดังนี้</p> <p>(๓.๑) กรณีมีผู้เสียชีวิตจำนวนมากให้จัดเตรียมสถานที่และอุปกรณ์เก็บรักษาศพในระยะแรก (วัดและตู้แช่ศพ) พร้อมทั้งให้หน่วยงานที่เกี่ยวข้องตรวจชั้นสุตราบเบื้องต้น บันทึกข้อมูลศพ การเก็บรักษาหลักฐาน และเตรียมข้อมูลทั้งหมดเพื่อการตรวจพิสูจน์เอกลักษณ์บุคคล</p> <p>(๓.๒) การจัดหน่วยบริการประกันสังคมเคลื่อนที่และให้บริการทางการแพทย์</p> <p>(๓.๓) การประเมินสถานการณ์ภัยอย่างใกล้ชิด ตลอดจนประสานการช่วยเหลือ รับเรื่องราวร้องทุกข์ ประสานรับข้อมูลความเสียหายเบื้องต้น ความต้องการเบื้องต้น</p> <p>(๔) การปฏิบัติการระยะ ๗๒ ชั่วโมง (๓ วัน) ขึ้นไป ให้พิจารณาสนับสนุนการปฏิบัติการค้นหาในระยะ ๒๔ ชั่วโมงแรก (๑ วัน) เป็นลำดับแรกก่อนการปฏิบัติการค้นหาในระยะ ๒๔-๔๘ ชั่วโมง (๑-๒ วัน) และการปฏิบัติการค้นหา ระยะ ๔๘-๗๒ ชั่วโมง (๒-๓ วัน) ตามลำดับ โดยเน้นการช่วยเหลือชีวิตคนก่อน ตามด้วยทรัพย์สิน พร้อมทั้งสนับสนุนการปฏิบัติงานให้ครอบคลุมและทั่วถึง ตลอดจนการปรับเปลี่ยนกำลังพลเพื่อให้สามารถปฏิบัติงานได้อย่างมีประสิทธิภาพและต่อเนื่อง</p>		
๑๓	<p>ปกป้องสถานที่สำคัญ เช่น โรงพยาบาล โรงเรียน วัด เขตพระราชฐาน แหล่งโบราณสถาน (ถ้ามี) เป็นต้น และปกป้องระบบสาธารณูปโภค เช่น ระบบไฟฟ้า ระบบประปา เป็นต้น</p>	ส่วนปฏิบัติการ	
๑๔	<p>การจัดตั้งและบริหารจัดการศูนย์พักพิงชั่วคราว (กรณีที่มีการอพยพ)</p>	ส่วนสนับสนุน	
๑๕	<p>สงเคราะห์ช่วยเหลือผู้ประสบภัย</p> <p>สงเคราะห์ช่วยเหลือผู้ประสบภัยและจัดส่งปัจจัยสี่ที่จำเป็นต่อการดำรงชีวิต เช่น อาหาร น้ำดื่ม และเครื่องนุ่งห่ม เป็นต้น ไปยังพื้นที่ประสบภัย</p>	ส่วนสนับสนุน	
๑๖	<p>การประเมินความเสียหายและความต้องการความช่วยเหลือในช่วงขณะเกิดภัย</p>	ส่วนอำนวยความสะดวก	

ลำดับ ที่	การปฏิบัติ	ส่วนงานที่ รับผิดชอบ	หน่วยรับผิดชอบ/ ผู้รับผิดชอบในพื้นที่
	องค์กรปกครองส่วนท้องถิ่นแห่งพื้นที่สำรวจและจัดทำข้อมูลความต้องการของผู้ประสบภัยในเบื้องต้น และรายงานให้อำเภอเพื่อประกอบการร้องขอการสนับสนุน และนำไปกำหนดเป็นมาตรการและแนวทางในการช่วยเหลือ เช่น ความช่วยเหลือ ด้านอาหาร น้ำดื่ม การรักษาพยาบาล สุขอนามัยและการกำจัดสิ่งปฏิกูล เป็นต้น		
๑๗	จัดตั้งศูนย์ประสานข้อมูลร่วม (Joint Information Center : JIC) ณ พื้นที่ที่เกิดเหตุ ซึ่งอยู่ภายใต้การกำกับ ดูแล ของศูนย์ข้อมูลประชาสัมพันธ์ร่วม เพื่อทำหน้าที่ประสานข้อมูลข่าวสารสาธารณะที่เกี่ยวข้องกับการดำเนินกิจกรรมการจัดการเหตุฉุกเฉิน และเป็นศูนย์ที่อยู่ใกล้ชิดกับเหตุการณ์ สามารถเข้าถึงข้อมูลที่มีการเปลี่ยนแปลงได้ตลอดเวลา จึงเป็นศูนย์กลางของการติดต่อสำหรับสื่อข่าวสารทุกประเภทที่ได้รับการกลั่นกรอง และรับรองข้อมูล เพื่อกระจายข้อมูลข่าวสารให้เกิดความถูกต้อง รวดเร็ว เป็นปัจจุบัน และต่อเนื่อง โดยให้เจ้าหน้าที่ข้อมูลข่าวสารสาธารณะเข้ามาอยู่รวมกันในศูนย์ประสานข้อมูลร่วม	ศูนย์ข้อมูล ประชาสัมพันธ์ร่วม	
๑๘	- กรณีมีผู้เสียชีวิตจำนวนมาก จัดให้มีการพิสูจน์เอกลักษณ์บุคคลให้เป็นไปตามอำนาจหน้าที่การปฏิบัติของสำนักงานตำรวจแห่งชาติ และหรือ ตามบันทึกข้อตกลงระหว่างหน่วยงานที่เกี่ยวข้อง - กำหนดให้มีสถานที่รองรับศพ เก็บรักษาศพ (วัดและตู้แช่ศพ) และการเคลื่อนย้ายศพ หรือนำศพไปตรวจพิสูจน์เอกลักษณ์บุคคลตามระเบียบกฎหมายที่เกี่ยวข้องอย่างเป็นระบบ	ส่วนปฏิบัติการ	
๑๙	เมื่อสาธารณภัยที่เกิดขึ้นในพื้นที่ยุติแล้ว ให้ผู้อำนวยการท้องถิ่นรายงานสถานการณ์สาธารณภัยให้ผู้อำนวยการอำเภอทราบ และเมื่อมีการประกาศหรือยืนยันสถานการณ์สาธารณภัยในพื้นที่ยุติลงแล้ว ให้ดำเนินการอพยพประชาชนกลับที่ตั้งอย่างปลอดภัย	ส่วนอำนวยการ	
๒๐	อพยพกลับ กรณีสถานการณ์สาธารณภัยยุติ เมื่อได้รับแจ้งข่าวการยกเลิกสถานการณ์สาธารณภัยอย่างชัดเจน ให้ผู้นำชุมชนหรือกลุ่มผู้นำอพยพรีบแจ้งผู้อพยพเพื่อเตรียมความพร้อมในการอพยพกลับไปอยู่ที่อยู่อาศัยต่อไป โดยจัดระเบียบและลำดับก่อนหลังการอพยพกลับ พร้อมทั้งประสานงานกับเจ้าหน้าที่ที่ดำเนินการควบคุมดูแลการอพยพกลับ	ส่วนปฏิบัติการ	
๒๑	หากสถานการณ์สาธารณภัยมีความรุนแรง และหรืออาจเกิดสาธารณภัยซ้ำซ้อน เกินขีดความสามารถของเทศบาลตำบลสันป่าเปา ให้ร้องขอขอรับการสนับสนุนจากองค์กรปกครองส่วนท้องถิ่นข้างเคียงหรืออำเภอ ให้ประสานขอรับการสนับสนุนจากกองอำนวยการป้องกันและบรรเทาสาธารณภัยเทศบาลตำบลเมืองเส้นและกองอำนวยการป้องกันและบรรเทาสาธารณภัยอำเภอเพื่อดำเนินการในส่วนที่เกี่ยวข้องต่อไป	ส่วนอำนวยการ	

### กลยุทธ์ที่ ๓ เสริมสร้างระบบและแนวปฏิบัติในการบรรเทาทุกข์

#### (๑) แนวทางปฏิบัติในการขอใช้เงินอุดหนุนราชการเพื่อช่วยเหลือผู้ประสบภัยพิบัติกรณีฉุกเฉิน

เมื่อเกิดภัยพิบัติกรณีฉุกเฉินขึ้นในพื้นที่ใด ให้ผู้มีอำนาจดำเนินการประกาศให้ท้องที่นั้น เป็นเขตการให้ความช่วยเหลือผู้ประสบภัยพิบัติกรณีฉุกเฉินตามระเบียบกระทรวงคลังว่าด้วยเงินอุดหนุนราชการเพื่อ

ช่วยเหลือผู้ประสบภัยพิบัติกรณีฉุกเฉิน และหลักเกณฑ์วิธีการที่เกี่ยวข้อง โดยมีวัตถุประสงค์บรรเทาความเดือดร้อนเฉพาะหน้าของผู้ประสบภัยพิบัติ แต่ไม่ได้มุ่งหมายที่จะชดใช้ความเสียหายให้แก่ผู้ใด ทั้งนี้ ต้องเป็นค่าใช้จ่ายที่จำเป็นในการดำรงชีพและความเป็นอยู่ของประชาชน หรือเป็นการซ่อมแซมให้คืนสู่สภาพเดิมอันเป็นการบรรเทาความเดือดร้อนเฉพาะหน้า โดยได้กำหนดวงเงินโครงการของส่วนราชการที่เกี่ยวข้อง สำหรับให้ความช่วยเหลือผู้ประสบภัยไว้ในระเบียบนี้ และให้การขอใช้วงเงินโครงการดำเนินการตามวิธีการและหลักเกณฑ์ที่กำหนดไว้ในระเบียบให้ถูกต้อง

## **(๒) แนวทางปฏิบัติในการประเมินความเสียหายและความต้องการความช่วยเหลือ (Damage and Need Assessment : DANA)**

กองอำนวยการป้องกันและบรรเทาสาธารณภัย (ระบุชื่อ อปท.) ประเมินสถานการณ์ความเสียหายและความต้องการความช่วยเหลือภายในพื้นที่ประสบภัยตามหลักการด้านมนุษยธรรมในเบื้องต้น (Early Recovery) เป็นการให้ความช่วยเหลือแก่ผู้ที่ได้รับผลกระทบจากสาธารณภัยในช่วงของการจัดการในภาวะฉุกเฉิน ขณะที่สถานการณ์สาธารณภัยกำลังดำเนินอยู่ โดยมีการประเมินความเสียหายทางกายภาพและการประเมินความต้องการรับความช่วยเหลือของผู้ที่ได้รับผลกระทบ (Damage and Need Assessment) หรือ DANA เพื่อให้หน่วยงานที่เกี่ยวข้องสามารถดำเนินการให้ความช่วยเหลือได้อย่างครอบคลุม รวดเร็ว และตรงกับความต้องการของผู้รับความช่วยเหลือในระยะเวลายาวนาน ๆ เพื่อให้ผู้ประสบภัยสามารถดำรงชีวิตในสถานการณ์สาธารณภัยดังกล่าวได้อย่างปลอดภัย และวิเคราะห์ความสามารถของผู้ประสบภัย ในการตอบโต้สถานการณ์ฉุกเฉินด้วยตนเอง รวมทั้งความต้องการความช่วยเหลือเพิ่มเติมจากหน่วยงานภายนอก เช่น ความช่วยเหลือด้านอาหาร น้ำดื่ม การรักษาพยาบาล สุขอนามัยและการกำจัดสิ่งปฏิกูล ความช่วยเหลือด้านสุขภาวะ ที่พักพิง อุปกรณ์ยังชีพ เป็นต้น การประเมินนี้เป็นกระบวนการที่สำคัญในการปฏิบัติงานด้านมนุษยธรรมและการช่วยเหลือผู้ประสบภัยให้อยู่รอดปลอดภัย โดยมีหลักการปฏิบัติ ดังนี้

(๒.๑) การประเมินเพื่อวิเคราะห์ผลกระทบเบื้องต้น (initial assessment) ให้ดำเนินการภายใน ๓ ชั่วโมงแรก โดยรวบรวมข้อมูลมาประเมินและวิเคราะห์ผลกระทบเบื้องต้น (ข้อมูลก่อนเกิดภัย ข้อมูลจากหน่วยงานต่างๆ รายงานจากสื่อต่าง ๆ เอกสารสรุปข้อมูลสำคัญ) เช่น ข้อมูลประชากร ข้อมูลทรัพยากร ข้อมูลพื้นฐานของพื้นที่ประสบภัย ข้อมูลด้านการเกษตร เป็นต้น

(๒.๒) การประเมินแบบรวดเร็ว (rapid assessment) ให้ดำเนินการทันทีภายหลังจากเกิดสาธารณภัยต่อเนื่องไป ๓๒ ชั่วโมง โดยเป็นการประเมินเพื่อรวบรวมข้อมูลความต้องการทรัพยากรที่จำเป็นต่างๆ ด้าน ทั้งผู้ประสบภัย โครงสร้างพื้นฐาน สิ่งแวดล้อม และสิ่งที่ควรปฏิบัติหลังจากเกิดภัย ลำดับความสำคัญก่อนและหลังในการให้ความช่วยเหลือเบื้องต้น เพื่อให้การดำเนินการให้ความช่วยเหลือมีประสิทธิภาพและทันต่อความต้องการในภาวะฉุกเฉิน โดยให้ความสำคัญกับการช่วยชีวิตเป็นความเร่งด่วนในลำดับแรก

(๒.๓) การประเมินแบบละเอียด (detailed assessment) ให้ดำเนินการเมื่อภาวะฉุกเฉินสิ้นสุดลงหรืออย่างน้อยภายใน ๒ สัปดาห์ ขึ้นอยู่กับการเข้าถึงพื้นที่ประสบภัย ซึ่งเป็นการประเมินเพื่อใช้ในการฟื้นฟูระยะสั้น ระยะกลาง และระยะยาวได้อีกด้วย โดยต้องประเมินมูลค่าความเสียหายในมิติต่าง ๆ ทางกายภาพ โครงสร้างทางสังคม ประมาณการด้านการเงิน และเครื่องมือวัสดุอุปกรณ์ที่จะต้องใช้ในการให้ความช่วยเหลืออย่างต่อเนื่องตามความจำเป็น ทั้งนี้ จำเป็นต้องใช้ผู้เชี่ยวชาญในแต่ละสาขาดำเนินการประเมินความเสียหายและความต้องการความช่วยเหลือในแต่ละด้าน

การประเมินความเสียหายและความต้องการความช่วยเหลือ จะต้องมีความเชื่อมโยงกับการตอบสนองความต้องการของผู้ที่ได้รับผลกระทบตามหลักมาตรฐาน โดยคำนึงถึงปัจจัยด้านต่าง ๆ เช่น อายุ เพศ เชื้อชาติ ศาสนา กลุ่มเปราะบาง

เมื่อประเมินความเสียหายและทราบความต้องการความช่วยเหลือแล้ว ให้นำข้อมูลที่นำมาทำการวิเคราะห์ความสามารถของผู้ประสบภัยในการตอบโต้สถานการณ์ฉุกเฉินด้วยตนเองและจัดทำรายงานสรุปเสนอผู้อำนวยการท้องถิ่นเพื่อบริหารจัดการทรัพยากรที่มีอยู่ให้เกิดความเสมอภาคและทั่วถึงรวมถึงการขอรับความช่วยเหลือเพิ่มเติมจากหน่วยงานภายนอก เช่น ความช่วยเหลือด้านอาหาร น้ำดื่ม การรักษาพยาบาล สุขอนามัยและการกำจัดสิ่งปฏิกูล ความช่วยเหลือด้านสุขภาวะ ที่พักพิง อุปกรณ์ยังชีพ เป็นต้น

### (๓) แนวทางปฏิบัติในการรับบริจาค

หากกองอำนาจการป้องกันและบรรเทาสาธารณภัย (ระบุชื่อ อปท.) พิจารณาเห็นว่า มีความจำเป็นต้องจัดให้มีการรับบริจาคเงินหรือทรัพย์สิน เพื่อช่วยเหลือผู้ประสบสาธารณภัยให้ดำเนินการ ตามระเบียบที่เกี่ยวข้อง ดังต่อไปนี้

- (๑) ระเบียบสำนักนายกรัฐมนตรีว่าด้วยการรับบริจาคและการให้ความช่วยเหลือผู้ประสบสาธารณภัย พ.ศ. ๒๕๔๒ และที่แก้ไขเพิ่มเติม
- (๒) ระเบียบสำนักนายกรัฐมนตรีว่าด้วยการเรียไรรของหน่วยงานของรัฐ พ.ศ. ๒๕๔๔
- (๓) ระเบียบกระทรวงการคลังว่าด้วยการรับเงินหรือทรัพย์สินที่มีผู้บริจาคให้ทางราชการ พ.ศ. ๒๕๒๖
- (๔) ระเบียบกรมพัฒนาสังคมและสวัสดิการว่าด้วยการรับบริจาคสิ่งของเหลือใช้ของศูนย์รับบริจาคเพื่อการสงเคราะห์ผู้เดือดร้อน พ.ศ. ๒๕๔๗

กรณีที่บุคคล หน่วยงาน หรือองค์กรใดจัดตั้งศูนย์รับบริจาคเพื่อช่วยเหลือผู้ประสบสาธารณภัย โดยที่บุคคล หน่วยงาน หรือองค์กรนั้นไม่ได้รับมอบภารกิจใดๆ จากกองอำนาจการป้องกันและบรรเทาสาธารณภัยเทศบาลตำบลสันป่าเปาให้รับผิดชอบค่าใช้จ่ายในการขนย้ายและส่งมอบสิ่งของบริจาคเอง

### (๔) แนวทางปฏิบัติในการรายงานข้อมูล

เป็นการรายงานข้อมูลข่าวสารกรณีเกิดสาธารณภัย ให้ผู้รับผิดชอบจัดทำรายงาน พร้อมทั้งรายงานข้อเท็จจริงที่เกิดขึ้นทั้งด้านสถานการณ์สาธารณภัย ด้านการปฏิบัติการระงับบรรเทาสาธารณภัย ด้านการให้ความช่วยเหลือ และด้านอื่น ๆ ที่จำเป็น โดยให้คำนึงถึงความถูกต้อง ความชัดเจน และรวดเร็วตามแนวทางปฏิบัติดังนี้

- (๔.๑) ให้ผู้นำชุมชนสำรวจความเสียหายและความต้องการเบื้องต้น แล้วรายงานให้ศูนย์บัญชาการเหตุการณ์ และรวบรวมความเสียหายและความต้องการเบื้องต้น
- (๔.๒) ให้ศูนย์ปฏิบัติการฉุกเฉินเทศบาลตำบลสันป่าเปา รายงานสถานการณ์สาธารณภัยต่อกองอำนาจการป้องกันและบรรเทาสาธารณภัยอำเภอ/จังหวัด ตามลำดับชั้นที่เหนือขึ้นไป
- (๔.๓) ให้กองอำนาจการป้องกันและบรรเทาสาธารณภัย เทศบาลตำบลสันป่าเปา รายงานสถานการณ์สาธารณภัยต่อกองอำนาจการป้องกันและบรรเทาสาธารณภัยอำเภอ/จังหวัด ตามลำดับชั้นที่เหนือขึ้นไป

### (๕) แนวทางปฏิบัติในการบริหารจัดการศูนย์พักพิงชั่วคราว

ศูนย์พักพิงชั่วคราวเป็นสถานที่ซึ่งได้จัดเตรียมไว้สำหรับผู้ประสบภัยที่จำเป็นต้องย้ายออกจากที่อยู่อาศัยเดิมเนื่องจากได้รับผลกระทบจากสาธารณภัยจนไม่สามารถอาศัยอยู่ได้ ผู้บัญชาการเหตุการณ์ จะสั่งการให้ดำเนินการเปิดศูนย์พักพิงขึ้น โดยผู้ประสบภัยจะอาศัยอยู่ชั่วคราวจนกว่าสถานการณ์ภัยจะยุติ หรือที่อยู่อาศัยเดิมจะได้รับกรฟื้นฟู/มีการซ่อมสร้างให้สามารถอพยพกลับไปอาศัยได้

ทั้งนี้ การบริหารจัดการศูนย์พักพิงชั่วคราวให้เป็นไปตามมาตรฐานของแผนการบริหารจัดการศูนย์พักพิง โดยจะต้องสามารถตอบสนองความต้องการพื้นฐานให้แก่ผู้ประสบภัยได้อย่างพอเพียง ทั้งการ

บริการด้านโภชนาการอาหาร และน้ำดื่ม ความปลอดภัย คุณภาพชีวิต สาธารณูปโภค รวมถึงสุขภาพและสุขอนามัย โดยจะต้องดำเนินการ ดังนี้

#### ๕.๑ การเปิดศูนย์พักพิงชั่วคราว

(๑) จัดให้มีการทำทะเบียนผู้อพยพอย่างละเอียดโดยคำนึงถึงกลุ่มเปราะบางทางสังคม เพื่อให้ทราบความต้องการพื้นฐาน และความต้องการพิเศษของผู้อพยพ ทั้งข้อมูลประชากร ข้อมูลส่วนบุคคล และรายงานให้ศูนย์บัญชาการเหตุการณ์ทราบ

(๒) จัดให้มีอาหาร น้ำดื่ม และความต้องการพิเศษอย่างพอเพียง เช่น นมเด็กทารก

(๓) จัดให้มีการกำหนดพื้นที่อาศัยภายในศูนย์พักพิงชั่วคราวโดยคำนึงถึงความปลอดภัยของผู้อพยพ ซึ่งหมายความรวมถึงข้อจำกัดทางการแพทย์ ประเด็นทางเพศสภาพ และมิติหญิงชายด้วย

(๔) ให้ศูนย์พักพิงชั่วคราวจัดให้มีระบบสาธารณูปโภค เช่น ประปา ไฟฟ้า เพื่ออำนวยความสะดวกให้แก่ผู้อพยพ ให้เพียงพอ และทั่วถึง

(๕) จัดให้มีระบบการแพทย์และสาธารณสุขสนับสนุนภายในศูนย์พักพิงเพื่อดูแลทั้งสุขภาพกาย และสุขภาพจิตของผู้อพยพ

#### ๕.๒ การบริหารศูนย์พักพิงชั่วคราว

(๑) คัดเลือกสถานที่ตั้งศูนย์พักพิง โดยคำนึงถึงความปลอดภัย ไม่เสี่ยงต่อการเกิดน้ำท่วมซ้ำอีก ต้องมีการคมนาคมสะดวก มีความพร้อมของสาธารณูปโภค เช่น ประปา ไฟฟ้า เป็นต้น เป็นพื้นที่ที่อยู่เหนือระดับน้ำท่วม และต้องมีพื้นที่เป็นคลังสินค้าของบริจาค พื้นที่สำหรับคลินิก และสำนักงาน

(๒) การบริหารจัดการข้อมูลในศูนย์พักพิงเป็นสิ่งสำคัญและจำเป็นที่สุดของการบริหารจัดการศูนย์พักพิง โดยข้อมูลที่จำเป็นต้องเก็บบันทึก ประกอบด้วย ข้อมูลประชากรผู้อพยพ ข้อมูลส่วนบุคคลของผู้อพยพ ข้อมูลด้านธุรการ

(๓) การจัดระเบียบศูนย์พักพิงชั่วคราวและการอำนวยความสะดวก

(๓.๑) ประสานงานล่วงหน้ากับหน่วยงานที่เป็นเจ้าของสถานที่ปลอดภัยสำหรับการอพยพ ในการจัดพื้นที่ที่เหมาะสมกับจำนวนประชาชนที่จะอพยพเข้ามา หากพื้นที่ไม่เพียงพอจะต้องจัดหาสถานที่ปลอดภัยแห่งอื่นไว้รองรับ โดยศึกษาจากฐานข้อมูลประชากรในชุมชนหรือหมู่บ้านเป้าหมาย

(๓.๒) จัดเตรียมสถานที่ให้มีระบบสาธารณูปโภคพื้นฐานให้แก่ ผู้อพยพตามมาตรฐานขั้นต่ำ

(๓.๓) จัดแบ่งพื้นที่ให้เป็นสัดส่วนของแต่ละครอบครัวหรือของแต่ละชุมชนให้เป็นระเบียบ เพื่อให้เกิดความสะดวกแก่การสื่อสาร การสงเคราะห์ และการเก็บข้อมูล

(๓.๔) จัดระเบียบเวรยามโดยอาจประสานงานขอกำลังจากเจ้าหน้าที่ตำรวจในพื้นที่หรือใช้กำลังจากหน่วยอาสาสมัครป้องกันภัยฝ่ายพลเรือนหรือจัดหาอาสาสมัครจากประชาชนผู้อพยพ เพื่ออำนวยความสะดวกและความปลอดภัยแก่ผู้อพยพ

(๔) การดูแลความปลอดภัยบ้านเรือนของผู้อพยพ

ศูนย์พักพิงชั่วคราวควรประสานงานกับเจ้าหน้าที่ตำรวจในพื้นที่เพื่อจัดกำลังสายตรวจไปดูแลบ้านเรือนของผู้อพยพเป็นระยะๆ หากกำลังเจ้าหน้าที่ตำรวจไม่เพียงพอศูนย์พักพิงชั่วคราวอาจขอรับกำลังสนับสนุนจากหน่วยอาสาสมัครป้องกันภัยฝ่ายพลเรือนหรือจัดหาอาสาสมัครจากประชาชนผู้อพยพ แต่สิ่งสำคัญที่สุดคือข้อมูลสถานการณ์ภัยพิบัติที่เป็นปัจจุบัน ภายหลังจากเสร็จภารกิจควรนำข้อมูลกลับมารายงานหัวหน้าศูนย์พักพิงชั่วคราว เพื่อแจ้งข้อมูล/ข่าวสารแก่ผู้อพยพโดยเร็ว จะทำให้ผู้อพยพหมดความกังวลในความปลอดภัยในทรัพย์สินของตน

#### (๕) การอำนวยความสะดวกแก่ผู้ป่วย

ดูแลด้านความสะดวกสะอาดให้ถูกสุขลักษณะ จัดให้มีระบบสาธารณสุขปโภคพื้นฐาน เช่น น้ำบริโภค น้ำอุปโภค กระแสไฟฟ้า ให้เพียงพอกับความต้องการ จัดสัดส่วนพื้นที่รักษาพยาบาล พื้นที่ซักล้าง พื้นที่ตากผ้า พื้นที่ออกกำลังกาย พื้นที่สนทนาการ พื้นที่ประกอบศาสนกิจให้สอดคล้องกับจำนวนผู้ป่วย และการจัดระบบรับของบริจาค โดยจัดให้มีสถานีรับบริจาคสำรวจความต้องการรับของบริจาค ตามลำดับความสำคัญสำหรับ แต่ละครอบครัว หรือแต่ละกลุ่ม เมื่อมีของบริจาคมามากถึงให้พยายามกระจายแก่ผู้ป่วยตามความต้องการอย่างทั่วถึงและเป็นธรรม

#### (๖) การแจ้งความเคลื่อนไหวของสถานการณ์

ศูนย์พักพิงชั่วคราวควรติดตามความเคลื่อนไหวของสถานการณ์อย่างใกล้ชิดและต่อเนื่อง จากทางสื่อทุกทางและหน่วยงานที่เกี่ยวข้อง แล้วนำข้อมูลข่าวสารดังกล่าวมาแจ้งแก่ผู้ป่วยทุกกระยะ เพื่อให้ผู้ป่วยผ่อนคลายความวิตกกังวล และเมื่อมีข่าวสารยืนยันอย่างชัดเจนจากผู้บังคับบัญชาถึงการยกเลิกสถานการณ์ให้รับแจ้งผู้ป่วยเตรียมพร้อมในการอพยพกลับสู่ที่ตั้งต่อไป

กำหนดให้กองสวัสดิการและสังคมหรือกองสาธารณสุขและสิ่งแวดล้อม (กรณีเทศบาล) หรือส่วนสาธารณสุขและสิ่งแวดล้อม (กรณีองค์การบริหารส่วนตำบล) เป็นหน่วยรับผิดชอบหลักในการบริหาร ศูนย์พักพิงชั่วคราว และประสานงานที่เกี่ยวข้องในการสนับสนุนยานพาหนะ เครื่องมืออุปกรณ์ ระบบสื่อสาร ระบบสาธารณสุขปโภค รวมทั้งประสานงานกับกองอำนวยการป้องกันและบรรเทาสาธารณภัยอำเภอ และจังหวัด เพื่อประสานการปฏิบัติในการจัดการศูนย์พักพิงชั่วคราว

### ๕.๓ การปิดศูนย์พักพิงชั่วคราว

เมื่อสถานการณ์ภัยยุติ และผู้ป่วยสามารถอพยพกลับไปยังที่อยู่อาศัยเดิมหรือที่อยู่อาศัยใหม่ ให้ดำเนินการ

(๑) จัดให้มีการแจ้งการปิดศูนย์พักพิงชั่วคราวให้ผู้ป่วยทราบล่วงหน้า พร้อมจัดทำทะเบียนผู้ป่วยพลกลับอย่างเป็นระบบ

(๒) ประสานการเตรียมความพร้อมอพยพกลับตามแผนการส่งกลับ

(๓) ให้มีแจ้งประกาศปิดศูนย์พักพิงชั่วคราวอย่างเป็นทางการพร้อมทั้งรายงานให้ผู้บัญชาการเหตุการณ์ที่รับผิดชอบทราบ

ทั้งนี้ ในทุกกระยะการดำเนินการให้รายงานข้อมูลให้ผู้บัญชาการเหตุการณ์ทราบเป็นระยะ เพื่อเป็นข้อมูลในการบริหารจัดการเหตุการณ์ จนกว่าเหตุการณ์จะยุติ

ให้เทศบาลตำบลสนป่าเปาเป็นหน่วยรับผิดชอบหลัก ในการจัดทำคู่มือการบริหารศูนย์พักพิงชั่วคราว โดยขอความร่วมมือจากสำนักงานพัฒนาสังคมและความมั่นคงของมนุษย์จังหวัดในการให้คำแนะนำในการจัดทำคู่มือการบริหารศูนย์พักพิงชั่วคราวให้เป็นไปตามมาตรฐาน

### การปฏิบัติหลังเกิดภัย

หลังจากภาวะฉุกเฉินจากสาธารณภัยได้บรรเทาลงหรือได้ผ่านพ้นไปแล้ว จะเข้าสู่การจัดการสาธารณภัยในระยะฟื้นฟู โดยใช้กระบวนการฟื้นฟูสภาพ (Rehabilitation) และซ่อมสร้าง (Reconstruction) ซึ่งเป็นการดำเนินการเพื่อปรับสภาพระบบสาธารณสุขปโภค การดำรงชีวิต และสภาวะวิถีความเป็นอยู่ของชุมชนที่ประสบภัย ให้กลับสู่สภาวะปกติ หรือพัฒนาให้ดีขึ้นกว่าเดิมตามความเหมาะสม โดยแบ่งระยะเวลาในการดำเนินการออกเป็น ๓ ระยะ ได้แก่

๑) **ระยะสั้น** เป็นการดำเนินการต่อเนื่องจากการค้นหาและการบรรเทาหรือการช่วยเหลือในภาวะฉุกเฉินได้ผ่านพ้นไปแล้ว เป็นการให้ความช่วยเหลือเพื่อยกระดับวิถีชีวิต และเพื่อตอบสนองความต้องการของผู้ที่ได้รับผลกระทบ รวมถึงการจัดมาตรการรักษาความปลอดภัยไม่ให้เกิดอันตรายหรือสาธารณสุขซ้ำซ้อนอีก การประเมินความเสียหายขั้นพื้นฐาน การจัดที่พักอาศัยชั่วคราว และการให้บริการสาธารณสุข

๒) **ระยะกลาง** เป็นการดำเนินการประสานและสนับสนุนชุมชนที่ประสบภัยให้อยู่ในพื้นที่ปลอดภัยฟื้นฟูหรือสร้างสิ่งอำนวยความสะดวกในการดำรงชีวิตขึ้นใหม่ การฟื้นฟูเศรษฐกิจและสิ่งแวดล้อม รวมทั้งสภาพจิตใจ ร่างกาย และสังคมของผู้ประสบภัย

๓) **ระยะยาว** เป็นการดำเนินการต่อเนื่องจากระยะกลาง เช่น การซ่อมสร้างโครงสร้างพื้นฐานต่าง ๆ เป็นต้น ซึ่งอาจจะใช้ระยะเวลาในการดำเนินการยาวนาน นับจากเกิดสาธารณสุขภัยไปจนกว่าสถานการณ์จะกลับเข้าสู่สภาวะปกติ และดีกว่าหรือปลอดภัยกว่าเดิม

## แนวคิดในการฟื้นฟู

### แนวคิดการพัฒนาให้ดีกว่าและปลอดภัยกว่าเดิม (Build Back Better and Safer)

การจัดการความเสี่ยงจากสาธารณสุขที่เป็นมาตรฐานได้นำแนวคิด “การพัฒนาให้ดีกว่า และปลอดภัยกว่าเดิม (Build Back Better and Safer)” มาประยุกต์ใช้ในการดำเนินการต่าง ๆ มุ่งให้ความสำคัญกับการลดความเสี่ยงเดิมที่มีอยู่และป้องกันความเสี่ยงใหม่ไม่ให้เกิดขึ้น เพื่อมุ่งสู่การเป็นชุมชนหรือสังคมที่มีความพร้อมรับและฟื้นกลับเร็วต่อสาธารณสุขอย่างยั่งยืน (Resilience) ประกอบด้วย แนวทางมาตรการต่าง ๆ ทางด้านการฟื้นฟู ได้แก่ ๑) การช่วยเหลือผู้ประสบภัยให้สามารถช่วยเหลือตนเองได้ เพื่อให้การดำรงชีวิตกลับเข้าสู่ภาวะปกติ โดยไม่จำเป็นต้องพึ่งพิงความช่วยเหลือจากภายนอกแต่เพียงอย่างเดียว ๒) ผู้ประสบภัยมีส่วนร่วมในกระบวนการตัดสินใจ เพื่อให้เกิดการยอมรับและมีส่วนร่วมในขั้นตอนต่าง ๆ ที่จะดำเนินการ ๓) การพิจารณาประเด็นความเสี่ยงจากสาธารณสุขในการดำเนินการฟื้นคืนสภาพ และการสร้างใหม่เสมอ โดยมุ่งเน้นการลดความเสี่ยงเดิมที่มีอยู่และป้องกันความเสี่ยงใหม่ไม่ให้เกิดขึ้น ๔) การดำเนินการซ่อมสร้างให้เร็วขึ้นเท่าที่สามารถทำได้เพื่อลดผลกระทบที่จะเกิดตามมา โดยเฉพาะทางด้านดำรงชีวิต (Building Back Faster) ๕) การสร้างใหม่ให้มีความมั่นคงแข็งแรงกว่าเดิม (Building Back Stronger) เพื่อให้สามารถทนต่อสาธารณสุขในอนาคตได้ยาวนานขึ้น ๖) การให้ความสำคัญกับการซ่อมสร้างแก่กลุ่มเสี่ยงที่มีโอกาสได้รับผลกระทบจากสาธารณสุขมากที่สุด (Building Back Inclusively) และ ๗) การปรับวิถีชีวิตที่ไม่คุ้นเคยให้เป็นสิ่งปกติใหม่ (New Normal) ในการรับมือสาธารณสุขรูปแบบใหม่ที่อาจเกิดขึ้นในอนาคต ทั้งนี้ หากรัฐสามารถดำเนินการฟื้นฟูได้ตามแนวทางดังกล่าวแล้ว จะส่งผลต่อการใช้งบประมาณในการลงทุนด้านการฟื้นฟูที่มีประสิทธิภาพและคุ้มค่าอย่างแท้จริง

อย่างไรก็ตาม การฟื้นฟูที่ดีกว่าและปลอดภัยกว่าเดิม โดยเฉพาะในกระบวนการฟื้นสภาพ และการซ่อมสร้างเป็นการดำเนินการที่ต้องใช้ระยะเวลาในการดำเนินการยาวนาน และมักจะถูกกำหนดไว้เป็นส่วนหนึ่งในแผนพัฒนาประเทศ ซึ่งถือเป็นมาตรการทางด้านลดความเสี่ยงจากสาธารณสุขที่รัฐจะต้องให้ความสำคัญในการดำเนินการเป็นลำดับต้น ๆ เพื่อสร้างความพร้อมรับและฟื้นกลับเร็วให้แก่ประเทศดังแผนภาพ

## พัฒนาให้ดีกว่าและปลอดภัยกว่าเดิม

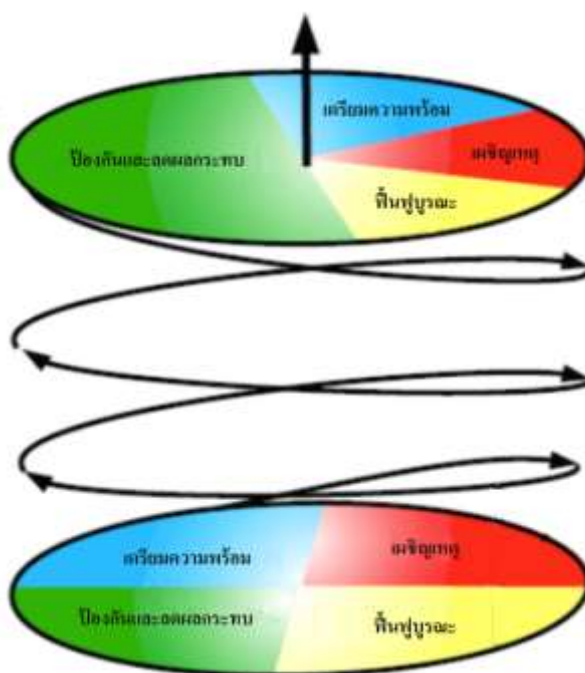

แผนภาพ วงจรการจัดการสาธารณภัยสู่การพัฒนาให้ดีกว่าและปลอดภัยกว่าเดิม

### เครื่องมือในการขับเคลื่อนการพัฒนาให้ดีกว่าและปลอดภัยกว่าเดิม

การประเมินเป็นกิจกรรมสำคัญที่กำหนดไว้ในการทำงานด้านการให้ความช่วยเหลือด้านมนุษยธรรม เพื่อให้ได้ข้อมูลความต้องการความช่วยเหลือของผู้ประสบภัยที่สามารถนำมาวิเคราะห์ประมวลผลและนำไปประกอบในการดำเนินมาตรการความช่วยเหลือต่าง ๆ ตามความจำเป็นและเหมาะสม โดยกระบวนการประเมินตามหลักสากล แบ่งเป็น ๒ ระยะ ได้แก่ ๑) ก่อนเกิดภัย หรือระยะ ๐ ในช่วงนี้จะเป็นการเตรียมพร้อมการประเมินและการวางแผนในการรวบรวมข้อมูลก่อนเกิดภัย ๒) หลังเกิดภัย ประกอบด้วย ระยะที่ ๑ - ระยะที่ ๔ โดยในระยะที่ ๑ เป็นการประเมินเพื่อวิเคราะห์ผลกระทบเบื้องต้น (Initial Assessment) ภายใน ๓ วันแรก โดยใช้ข้อมูลทุติยภูมิเป็นส่วนใหญ่ ระยะที่ ๒ เป็นการประเมินอย่างรวดเร็ว (Rapid Assessment) ต่อจากระยะที่ ๑ เรื่อยไปประมาณ ๒ สัปดาห์ เพื่อวิเคราะห์ผลกระทบและดำเนินการให้ความช่วยเหลือบรรเทาทุกข์อย่างเร่งด่วน ซึ่งในระยะที่ ๑ - ระยะที่ ๒ นี้ จะใช้แนวทางการประเมินความเสียหายและความต้องการความช่วยเหลือ (Damage and Need Assessment : DANA) เป็นเครื่องมือในการประเมิน ทั้งนี้จะมีการเก็บรวบรวมข้อมูลปฐมภูมิเพิ่มเติมโดยการสำรวจภาคสนาม หลังจากนั้น ในระยะที่ ๓ - ระยะที่ ๔ เป็นการประเมินแบบเชิงลึก (In-depth Assessment) ต่อเนื่องมาจากระยะที่ ๒ ในรายละเอียดของแต่ละสาขาหรือภาคส่วนที่ได้รับผลกระทบ เพื่อนำข้อมูลการประเมินที่ได้ไปสู่กระบวนการวางแผนฟื้นฟูต่อไป โดยจะใช้แนวทางการประเมินความต้องการหลังเกิดสาธารณภัย (Post-Disaster Need Assessment : PDNA) เป็นเครื่องมือในการประเมินดังแสดงในแผนภาพ



ดัดแปลงจาก : UNDAC Field Handbook. (๒๐๑๓). ๖<sup>th</sup> Edition.

แผนภาพ กระบวนการประเมินเพื่อการปฏิบัติงานด้านการให้ความช่วยเหลือด้านมนุษยธรรม

### เป้าประสงค์

๖.๒.๑ เพื่อให้ฟื้นฟูให้ผู้ประสบภัยได้รับการสงเคราะห์ช่วยเหลืออย่างรวดเร็ว ทัวถึง ต่อเนื่อง เป็นธรรม สอดรับกับความจำเป็นในการให้ความช่วยเหลือ และสามารถกลับไปดำรงชีวิตได้ตามปกติ

๖.๒.๒ เพื่อให้พื้นที่ที่ประสบภัยได้รับการฟื้นฟูให้กลับคืนสู่สภาวะปกติหรือให้ดีกว่าและปลอดภัยกว่าเดิม กลยุทธ์การเพิ่มประสิทธิภาพการฟื้นฟูอย่างยั่งยืน

#### กลยุทธ์ที่ ๑ พัฒนาระบบการประเมินความต้องการหลังเกิดสาธารณภัย

##### (Post - Disaster Needs Assessment : PDNA)

การประเมินความต้องการหลังเกิดสาธารณภัย (Post-Disaster Needs Assessment : PDNA) เป็นเครื่องมือที่เก็บรวบรวมข้อมูลในรายละเอียดของแต่ละภาคส่วนที่เกี่ยวข้อง เพื่อนำไปวิเคราะห์ ประมวลผล และวางแผนในการดำเนินมาตรการต่าง ๆ เพื่อฟื้นฟูอย่างยั่งยืนตามความจำเป็น โดยใช้ข้อมูลความเสียหาย ความสูญเสีย ผลกระทบ และความต้องการในการฟื้นฟู

(๑) แนวทางปฏิบัติในการจัดทำมาตรฐานแบบประเมินความต้องการหลังเกิดสาธารณภัย (PDNA) เพื่อใช้เป็นกรอบการประเมินความต้องการของภาคส่วนที่เกี่ยวข้อง ดังนี้

กองอำนวยการป้องกันและบรรเทาสาธารณภัยเทศบาลตำบลสันป่าเปา สสำรวจความต้องการของผู้ประสบภัยและความเสียหายเบื้องต้นภายในพื้นที่ประสบภัยจนถึงระดับครัวเรือน โดยวิเคราะห์ผลกระทบจากความเสียหายที่เกิดขึ้นจากสาธารณภัยเพื่อประเมินและวิเคราะห์ความสามารถของผู้ประสบภัยในการตอบโต้สถานการณ์ฉุกเฉินด้วยตนเอง ความต้องการความช่วยเหลือเพิ่มเติมจากหน่วยงานภายนอก เช่น ความช่วยเหลือด้านอาหาร น้ำดื่ม การรักษาพยาบาล สุขอนามัยและการกำจัดสิ่งปฏิกูล เป็นต้น รวมทั้งจัดทำฐานข้อมูลการสำรวจความเสียหาย เพื่อเป็นข้อมูลในการฟื้นฟูและกำหนดกรอบแนวทางในการสร้างคืนใหม่ได้อย่างเหมาะสม และมีประสิทธิภาพ โดยมีหลักการปฏิบัติ ดังนี้

(๑.๑) ชุมชน/หมู่บ้าน สํารวจความเสียหายระบบสาธารณสุขบุคคลและสิ่งสาธารณประโยชน์ต่างๆ จนถึงระดับครัวเรือน รวมทั้งจัดทำฐานข้อมูลการสำรวจความเสียหาย เพื่อเป็นข้อมูลในการฟื้นฟูและกำหนดกรอบแนวทางในการสร้างคืนใหม่ได้อย่างเหมาะสมและมีประสิทธิภาพ

(๑.๒) เทศบาลตำบลสันป่าเปาสำรวจประเมินความจำเป็นในการฟื้นฟูภายหลังการเกิดสาธารณภัย ดังนี้

(๑) ข้อมูลพื้นฐานด้านชุมชน เช่น ประชากร เศรษฐกิจ สังคม และวัฒนธรรม

(๒) ข้อมูลด้านความเสียหายจากสาธารณภัย การจัดการในภาวะฉุกเฉินการช่วยเหลือจากภายนอก

(๓) ข้อมูลการวิเคราะห์ความสามารถในการเผชิญเหตุของชุมชน ความอ่อนแอหรือความล่อแหลมต่อสาธารณภัยที่เกิดขึ้น

(๑.๓) สํารวจและประเมินความจำเป็นในการฟื้นฟูภายหลังเหตุการณ์สาธารณภัยควรสำรวจข้อมูลดังต่อไปนี้

(๑) ข้อมูลการฟื้นฟูผู้ประสบภัย เช่น ด้านอาหาร การเงิน สิ่งของเครื่องใช้ ที่พักพิง สุขภาพ สุขภาพจิต และสิ่งแวดล้อมการประกอบอาชีพ และองค์ความรู้ (การช่วยเหลือยามฉุกเฉิน สุขภาพจิต ฯลฯ) โดยให้คำนึงถึงการฟื้นฟูกลุ่มเปราะบาง (กลุ่มเด็ก สตรีมีครรภ์ คนชรา ผู้ป่วย และผู้พิการ) ที่ได้รับผลกระทบจากสาธารณภัยเป็นพิเศษ

(๒) ข้อมูลการฟื้นฟูพื้นที่ประสบภัย เช่น ที่อยู่อาศัย สถานศึกษา โรงพยาบาล สิ่งก่อสร้างต่างๆ การชลประทาน การขนส่ง การสื่อสาร อุตสาหกรรม ระบบสุขภาพ เป็นต้น

(๑.๔) กองอำนวยการป้องกันและบรรเทาสาธารณภัย (ระบุชื่อ อปท.) จัดตั้งคณะทำงานประสานกับชุมชน/หมู่บ้าน ให้ตรวจสอบรายละเอียดความเสียหาย การให้ความช่วยเหลือ และความต้องการเบื้องต้นของผู้ประสบภัยโดยเร็ว

(๑.๕) ดำเนินการฟื้นฟูโครงสร้างพื้นฐานที่เสียหายในเบื้องต้น โดยงบประมาณที่อยู่ในความรับผิดชอบ กรณีที่เกินขีดความสามารถให้ขอรับการสนับสนุนจากงบกลางขององค์กรปกครองส่วนท้องถิ่น หรืองบอื่นๆ ที่เกี่ยวข้อง

(๑.๖) รายงานสรุปการประเมินความเสียหายและแนวทางการฟื้นฟูไปยังกองอำนวยการป้องกันและบรรเทาสาธารณภัยอำเภอและจังหวัด เพื่อขอรับการสนับสนุนในการฟื้นฟู ซ่อมแซม และบูรณะโครงสร้างพื้นฐานที่ได้รับความเสียหาย (คณะกรรมการให้ความช่วยเหลือผู้ประสบภัยพิบัติอำเภอ (ก.ช.ภ.อ.) และคณะกรรมการให้ความช่วยเหลือผู้ประสบภัยพิบัติจังหวัด (ก.ช.ภ.จ.))

การประเมินความเสียหายและความต้องการความช่วยเหลือ จะต้องมีความเชื่อมโยงกับการตอบสนองความต้องการของผู้ที่ได้รับผลกระทบตามหลักมาตรฐาน โดยคำนึงถึงปัจจัยด้านต่างๆ เช่น อายุ เพศ เชื้อชาติ ศาสนา สตรีมีครรภ์ และผู้พิการ เพื่อประกอบการพิจารณา

(๒) แนวทางปฏิบัติในการจัดตั้งระบบและกลไกในการประเมินความต้องการหลังเกิดสาธารณภัย (PDNA) ให้ กองอำนวยการป้องกันและบรรเทาสาธารณภัย เทศบาลตำบลสันป่าเปา จัดให้มีทีมประเมิน PDNA ในทุกภาคส่วนที่เกี่ยวข้องกับการประเมิน โดยมีขั้นตอนการปฏิบัติ (SOP) และคู่มือเพื่อใช้เป็นกรอบแนวทางในการปฏิบัติการประเมินความต้องการหลังเกิดสาธารณภัยแบบบูรณาการที่มีประสิทธิภาพ

## กลยุทธ์ที่ ๒ พัฒนาแนวทางการบริหารจัดการด้านการฟื้นฟู

### (๑) แนวทางปฏิบัติในการฟื้นฟูด้านต่างๆ

กองอำนวยการป้องกันและบรรเทาสาธารณภัยเทศบาลตำบลสันป่าเปาจัดทำแผนฟื้นฟูทั้งในระยะสั้น ระยะกลาง และระยะยาว โดยดำเนินการตามหลักการ ดังนี้

## (๑.๑) การฟื้นฟูพระยาศัน

เป็นการดำเนินการต่อเนื่องจากการค้นหา การบรรเทา และการช่วยเหลือได้ยุติลง เพื่อสนองความต้องการที่จำเป็นของผู้ประสบภัย ธุรกิจ ชุมชนที่ได้รับผลกระทบจากสาธารณภัยในระยะเร่งด่วนหรือระยะสั้น รวมถึงการจัดมาตรการด้านการรักษาความปลอดภัยไม่ให้เกิดอันตรายหรือสาธารณภัย ซ้ำขึ้นอีก การประเมินความเสียหายของโครงสร้างพื้นฐาน การจัดเตรียมที่พักอาศัยชั่วคราว และการให้บริการสาธารณะ โดยมีแนวทางปฏิบัติ ดังนี้

### (๑.๑.๑) การสงเคราะห์และช่วยเหลือผู้ประสบภัยในเบื้องต้น

เป็นการฟื้นฟูด้านสมรรถภาพทางกายให้แก่ผู้ประสบภัย เช่น การตรวจรักษา ป้องกันควบคุมโรค และการฟื้นฟูความแข็งแรงทางร่างกาย เป็นต้น รวมถึงการฟื้นฟูด้านสภาพจิตใจและจิตสังคมของผู้ได้รับผลกระทบ ตลอดจนการกระตุ้นและช่วยเหลือให้เกิดการปรับตัวให้เข้ากับการเปลี่ยนแปลงตามความจำเป็น โดยให้โรงพยาบาลส่งเสริมสุขภาพประจำตำบลสนับป้าเป่าเป็นหน่วยงานหลัก โดยดำเนินการ ดังนี้

#### (๑) การช่วยเหลือและสงเคราะห์ผู้ประสบภัย

- แจกให้ชุมชน/หมู่บ้าน สํารวจตรวจสอบข้อมูลผู้ประสบภัยและความเสียหาย เพื่อให้ความช่วยเหลือต่างๆ ตรงกับข้อเท็จจริงตลอดจนส่งผู้ประสบภัยกลับภูมิลำเนา

- ให้มีการประสานงานระหว่างหน่วยงานของรัฐ และองค์กรภาคเอกชนในการสงเคราะห์ผู้ประสบภัยให้เป็นไปอย่างมีระบบ รวดเร็ว ทัวถึง และหลีกเลี่ยงความซ้ำซ้อนในการสงเคราะห์ผู้ประสบภัย

- ให้ชุมชน/หมู่บ้าน จัดทำบัญชีรายชื่อผู้ประสบภัยและทรัพย์สินที่เสียหายไว้เป็นหลักฐานเพื่อการสงเคราะห์ผู้ประสบภัย พร้อมทั้งออกหนังสือรับรองให้ผู้ประสบภัยไว้เป็นหลักฐานในการรับการสงเคราะห์และฟื้นฟู

- จัดให้มีการรักษาพยาบาลแก่ผู้ประสบภัยอย่างต่อเนื่องจนกว่าจะหายกลับมาดำรงชีวิตได้ตามปกติ รวมทั้งจัดการที่พักอาศัยชั่วคราว และระบบสุขภาพเฝ้าระวังผู้ประสบภัย ในกรณีที่ต้องอพยพจากพื้นที่อันตราย

- ให้การสงเคราะห์แก่ครอบครัวของผู้ที่ประสบภัยอย่างต่อเนื่อง โดยเฉพาะในกรณีที่ผู้เป็นหัวหน้าครอบครัวประสบภัยจนเสียชีวิตหรือไม่สามารถประกอบอาชีพต่อไปได้ โดยการให้ทุนการศึกษาแก่บุตรของผู้ประสบภัยจนจบการศึกษาภาคบังคับ และโดยการจัดหาอาชีพให้แก่บุคคลในครอบครัว

- เลี้ยงดูผู้ประสบภัยที่ไม่สามารถช่วยเหลือตัวเองได้ในระยะแรก เช่น ดูละเด็ก กําพรา นักรเรียน นักศึกษา คนพิการ และผู้สูงอายุที่ประสบภัย

### (๑.๑.๒) การป้องกัน ฝ้าระวัง และควบคุมโรคระบาด ทั้งคนและสัตว์

### (๑.๑.๓) ประชาสัมพันธ์เพื่อเสริมสร้างขวัญและกำลังใจของประชาชนให้คืนสู่สภาพปกติ

โดยเร็ว

### (๑.๑.๔) รายงานข่าวและประชาสัมพันธ์ข่าวสารต่อสาธารณชนให้ทราบสถานการณ์เป็น

ระยะๆ

## (๑.๒) การฟื้นฟูพื้นที่ประสบภัย

เป็นการบูรณะที่อยู่อาศัย โครงสร้างพื้นฐานต่างๆ ที่ได้รับความเสียหายจากเหตุการณ์สาธารณภัยให้กลับสู่สภาพที่สามารถใช้งานได้ ทั้งนี้ ควรให้ความสำคัญกับการฟื้นฟูทรัพยากรธรรมชาติและสิ่งแวดล้อมด้วยตามความเหมาะสมกับสถานการณ์และการทำงาน หากการบูรณะโครงสร้างและสิ่งก่อสร้างหรือการฟื้นฟูทรัพยากรธรรมชาติและสิ่งแวดล้อมที่ต้องฟื้นฟูให้ดีกว่าเดิม อาจต้องใช้

เวลาและงบประมาณในการฟื้นฟู ควรกำหนดแผนงานไว้ในการฟื้นฟูระยะยาวต่อไป และการฟื้นฟูพื้นที่ประสบภัย ในระยะเริ่มต้นให้ปฏิบัติ ดังนี้

(๑) ทำความสะอาดบ้านเรือน ชุมชน และสิ่งสาธารณประโยชน์ ในพื้นที่ประสบภัย และขนย้ายขยะมูลฝอย

(๒) ให้ เทศบาลตำบลสันป่าเปา ที่เกิดเหตุ ดำเนินการฟื้นฟูพื้นที่ประสบภัย ปรับสภาพภูมิทัศน์ และแก้ไขปัญหาสิ่งแวดล้อมและมลภาวะเป็นพิษ

(๓) กรณีที่เกินขีดความสามารถของ เทศบาลตำบลสันป่าเปา ให้หน่วยงานที่รับผิดชอบโครงสร้างพื้นฐานนั้นๆ ดำเนินการฟื้นฟู ซ่อมแซม และบูรณะโครงการที่ได้รับความเสียหาย ดังนี้

- ทางหลวงแผ่นดินและเส้นทางคมนาคม
- ดำเนินการโดยแขวงทางหลวงเชียงใหม่ และแขวงทางหลวงชนบทเชียงใหม่
- ระบบไฟฟ้าดำเนินการโดยการไฟฟ้าส่วนภูมิภาคจังหวัดเชียงใหม่และการ

ไฟฟ้าฝ่ายผลิตแห่งประเทศไทย

- ระบบประปาดำเนินการโดยการประปาส่วนภูมิภาคสาขาเชียงใหม่

(๔) ให้รถถอนซากปรักหักพัง และซ่อมแซมสิ่งสาธารณูปโภค โครงสร้างพื้นฐาน และอาคารบ้านเรือนของผู้ประสบภัย เพื่อให้สามารถประกอบอาชีพได้ต่อไป

(๕) ซ่อมแซมสถานที่ราชการ โรงเรียน สถานศึกษา วัด โบราณสถาน สถานที่ราชการ สถานที่ท่องเที่ยว และสาธารณูปโภคต่างๆ ให้กลับมาใช้งานได้ตามเดิม

(๖) พื้นที่ประสบภัย เช่น การเก็บซากปรักหักพัง การตรวจสอบความแข็งแรงของอาคาร การออกแบบวางผังเมือง การจัดหาแหล่งน้ำอุปโภคบริโภค การจัดทำภูมิทัศน์ ดำเนินการโดยสำนักงานโยธาธิการและผังเมืองจังหวัดเชียงใหม่ สำนักชลประทานที่ 12 โครงการชลประทานจังหวัดเชียงใหม่ องค์การบริหารส่วนจังหวัดเชียงใหม่ และหน่วยงานอื่นๆ ที่เกี่ยวข้อง

### (๑.๓) การฟื้นฟูระยะกลาง/ระยะยาว

(๓.๑) การฟื้นฟูระยะกลางเป็นการดำเนินการต่อเนื่องโดยการประสาน และสนับสนุนชุมชนที่ประสบภัย ฟื้นฟู หรือสร้างสิ่งอำนวยความสะดวกในการดำรงชีวิตขึ้นใหม่ การฟื้นฟูเศรษฐกิจ และสิ่งแวดล้อม รวมทั้งสภาพร่างกาย จิตใจ และสังคมของผู้ประสบภัย โดยให้ปฏิบัติ ดังนี้

- การฟื้นฟูโครงสร้างพื้นฐานต่างๆ ที่จำเป็นต่อการดำรงชีวิต เช่น ประปา ไฟฟ้า ระบบโทรคมนาคม เป็นต้น

- การฟื้นฟูและเสริมสร้างความเข้มแข็งทางเศรษฐกิจ

ให้กองคลังของ เทศบาลตำบลสันป่าเปาเป็นหน่วยหลักในการฟื้นฟูและเสริมสร้างความเข้มแข็งทางเศรษฐกิจ ทั้งนี้ ให้สามารถร่วมมือกับภาคเอกชน ได้แก่ หอการค้า สภาอุตสาหกรรม สมาคมท่องเที่ยว และหน่วยงานที่เกี่ยวข้องกับระบบเศรษฐกิจและการพาณิชย์ของ เทศบาลตำบลสันป่าเปา

(๑.๓.๒) สำหรับการฟื้นฟูระยะยาว เป็นการดำเนินการต่อเนื่องจากระยะกลาง ซึ่งอาจใช้เวลาหลายเดือนหรือหลายปีนับจากหลังเกิดสาธารณภัย โดยมุ่งเน้นการกลับสู่สภาวะปกติ หรือให้ดียิ่งขึ้นกว่าเดิม โดยกองช่าง ทำการสำรวจและจัดทำแผนโครงการ เพื่อวางแผนการฟื้นฟูพื้นที่เกิดภัย ให้สามารถรองรับสาธารณภัยที่จะเกิดขึ้นในอนาคตได้ดีกว่าและปลอดภัยกว่าเดิม โดยมีแนวทางปฏิบัติ ดังนี้

- ให้ เทศบาลตำบลสันป่าเปาเป็นหน่วยหลักในการวางแผนและดำเนินกิจกรรมฟื้นฟูชุมชนร่วมกับหน่วยงานที่เกี่ยวข้องได้อย่างมีประสิทธิภาพ โดยอาศัยการมีส่วนร่วมกับชุมชน เพื่อให้มีความพร้อมรับมือและฟื้นกลับอย่างรวดเร็ว เป็นการดำเนินงานฟื้นฟูที่ต่อเนื่องจากการบรรเทาภัยที่เกิดขึ้น

การให้ความช่วยเหลือทางวิชาการในการวางแผนฟื้นฟู การระบุและติดตามการแก้ไขความขัดแย้งและการลดความแตกต่าง การประยุกต์ใช้หลักการพัฒนาอย่างยั่งยืนในการวางแผน และการกำหนดการประสาน ความต้องการที่ยังไม่ได้รับการช่วยเหลือ

- ให้มีการบูรณะและการก่อสร้างที่อยู่อาศัยที่ถูกทำลายและได้รับความเสียหายใหม่หรือพัฒนาที่อยู่อาศัยถาวร เพื่อเป็นทางเลือกใหม่ในการแก้ไขปัญหาด้านที่อยู่อาศัยที่จะรองรับ โดยชุมชนมีส่วนในการเสริมสร้างความถาวรยั่งยืนและความต้านทานต่อสาธารณภัยของที่อยู่อาศัย ทั้งนี้ การฟื้นฟูที่อยู่อาศัยมุ่งที่จะแก้ไขปัญหาด้านที่อยู่อาศัยให้ผู้ประสบภัยหลังการเกิดสาธารณภัยเพื่อป้องกันและลดผลกระทบต่อสาธารณภัยที่จะเกิดขึ้นอีก

- ปกป้องทรัพยากรธรรมชาติและสิ่งแวดล้อมและทรัพย์สินทางประวัติศาสตร์ในการดำเนินงานต่อไปและฟื้นฟูที่เหมาะสม เพื่อที่จะสงวน อนุรักษ์ บูรณะและปฏิสังขรณ์ให้กลับคืนสู่สภาพเดิมหรือดีกว่าหรือปลอดภัยกว่าเดิม

### **กลยุทธ์ที่ ๓ เสริมสร้างแนวทางการฟื้นฟูที่ดีกว่าและปลอดภัยกว่าเดิม (Build Back Better and Safer)**

การฟื้นฟูที่ดีกว่าและปลอดภัยกว่าเดิม (Build Back Better and Safer) เป็นการนำมาตรการด้านการฟื้นฟู ฟื้นฟูสภาพ และซ่อมสร้าง มาใช้เพื่อวางแผนในการลดความเสี่ยงที่มีอยู่เดิมและป้องกันไม่ให้ความเสี่ยงใหม่เกิดขึ้น และการปรับวิถีชีวิตที่ไม่คุ้นเคยให้เป็นสิ่งปกติใหม่ (New Normal) รวมถึงการนำผลการศึกษา วิจัย นวัตกรรม และเทคโนโลยีมาใช้สนับสนุนในการฟื้นฟูอย่างยั่งยืน ดังนี้

#### **(๑) แนวทางปฏิบัติในการวางแผนและสนับสนุนการฟื้นฟูชุมชนและการพัฒนาศักยภาพ**

จัดให้มีการวางแผนและดำเนินกิจกรรมฟื้นฟูอย่างมีประสิทธิภาพ โดยการมีส่วนร่วมกับชุมชนเพื่อให้มีความพร้อมรับมือและฟื้นฟูกลับอย่างรวดเร็ว ซึ่งเป็นการดำเนินงานฟื้นฟูที่ต่อเนื่องจากการบรรเทาภัยที่เกิดขึ้น โดยจัดเวทีประชุมหารือเพื่อบูรณาการกระบวนการวางแผนการฟื้นฟูให้มีสาระสำคัญ เช่น ระบุขอบเขตลักษณะสำคัญของผลกระทบจากภัย การให้ความช่วยเหลือทางวิชาการในการวางแผนการฟื้นฟู การระบุและติดตามการแก้ไขความขัดแย้ง และการลดความแตกต่าง รวมถึงการประยุกต์ใช้หลักการพัฒนาอย่างยั่งยืนในการวางแผน และการกำหนดการประสานความต้องการที่ยังไม่ได้รับการช่วยเหลือ

#### **(๒) แนวทางปฏิบัติในการวางแผนและสนับสนุนการฟื้นฟูบริการด้านสุขภาพ และการบริการสังคม**

เสริมสร้างความพร้อมที่จะรับมือ และการฟื้นฟูกลับสู่สภาวะปกติได้อย่างรวดเร็วของท้องถิ่นในการบริการด้านสุขภาพ และการบริการด้านสังคมของบุคคลและชุมชนที่ประสบภัย ครอบคลุมถึงการสาธารณสุข สุขภาพจิต และการบริการทางการแพทย์

#### **(๓) แนวทางปฏิบัติในการวางแผนและสนับสนุนการฟื้นฟูที่อยู่อาศัย**

จัดให้มีการบูรณะ และการก่อสร้างที่อยู่อาศัยที่ถูกทำลายและได้รับความเสียหายใหม่ หรือพัฒนาที่อยู่อาศัยถาวร เพื่อเป็นทางเลือกใหม่ในการแก้ไขปัญหาด้านที่อยู่อาศัยที่จะรองรับความต้องการของทั้งชุมชนได้อย่างมีประสิทธิภาพ โดยชุมชนมีส่วนในการเสริมสร้างความถาวรยั่งยืนและความต้านทานต่อสาธารณภัยของที่อยู่อาศัย ทั้งนี้ ภารกิจสนับสนุนการฟื้นฟูที่อยู่อาศัยมุ่งที่จะแก้ไขปัญหาด้านที่อยู่อาศัยหลังการเกิดสาธารณภัยเพื่อป้องกันและลดผลกระทบต่อสาธารณภัยที่จะเกิดขึ้นอีก

#### **(๔) แนวทางปฏิบัติในการวางแผนและสนับสนุนการฟื้นฟูระบบโครงสร้างพื้นฐาน**

เพิ่มศักยภาพในการดำเนินงานฟื้นฟูระบบโครงสร้างพื้นฐานให้ลุล่วงเร็วขึ้น โดยจะเกี่ยวข้องกับหน่วยงานเครือข่ายทั้งภาครัฐและเอกชนที่มีความเชี่ยวชาญด้านวิศวกรรมบริการและประชาชนในภาคส่วนโครงสร้างพื้นฐานหลายภาคส่วน ซึ่งมีขอบเขตครอบคลุมโครงสร้างพื้นฐาน ส่วนหลักและส่วนย่อยดังต่อไปนี้: พลังงาน น้ำ เขื่อน การสื่อสาร ระบบการขนส่ง การเกษตร (การผลิตอาหารและการจัดส่ง) สถานที่ทำการของ

รัฐบาล สาธารณูปโภค การสุขภาพ วิศวกรรม การควบคุม และระบบอื่น ๆ ที่สนับสนุนโครงสร้างพื้นฐานทางกายภาพด้านการสื่อสาร รวมถึงสถานที่ทำการสำหรับการให้บริการ ได้แก่ ความปลอดภัยสาธารณะ การบริการฉุกเฉิน และสถานที่พักผ่อนหย่อนใจ เป็นต้น

**(๕) แนวทางปฏิบัติในการวางแผนและสนับสนุนการฟื้นฟูทรัพยากรธรรมชาติและสิ่งแวดล้อม**

ปกป้องทรัพยากรธรรมชาติและสิ่งแวดล้อม และทรัพย์สินทางประวัติศาสตร์ในการดำเนินงานตอบโต้และฟื้นฟูที่เหมาะสม เพื่อที่จะสงวน อนุรักษ์ บูรณะ และปฏิสังขรณ์ให้กลับคืนสู่สภาพเดิมหรือดีกว่าหรือปลอดภัยกว่าเดิมตามที่ชุมชนร้องขอการสนับสนุน โดยเป็นการกระตุ้นให้หน่วยงานที่มีหน้าที่รับผิดชอบในทุกกระดับ รวมถึงหน่วยงานภาคเอกชนที่เป็นเครือข่ายให้การสนับสนุนแผนงานและภารกิจสำคัญตามแผนปฏิบัติการท้องถิ่นที่กำหนดวิธีการที่จะใช้ทรัพยากรและสมรรถนะเพื่อตอบสนองความต้องการของชุมชนได้ตรงและเพียงพอ

**(๖) แนวทางปฏิบัติในการวางแผนและสนับสนุนการฟื้นฟูระบบเศรษฐกิจ**

ส่งเสริมและสนับสนุนการพลิกฟื้นระบบเศรษฐกิจ รวมถึงด้านเกษตรกรรมคืนสู่สภาวะที่มั่นคงและพัฒนาโอกาสทางเศรษฐกิจ ซึ่งจะส่งผลให้ชุมชนเกิดความเข้มแข็งยั่งยืน และสามารถอยู่รอดในเชิงเศรษฐกิจได้ ทั้งนี้ สาธารณภัยไม่เพียงแต่สร้างความเสียหายต่อทรัพย์สินเท่านั้น แต่ยังเกิดความเสียหายให้กับตลาดสินค้าและบริการทั้งหมดอีกด้วย ดังนั้น ความรวดเร็วและประสิทธิผลในการพลิกฟื้นชุมชนให้สามารถพึ่งพาตนเอง และมีความสามารถในการอยู่รอดขึ้นอยู่กับ การปรับตัวอย่างรวดเร็วให้เข้ากับสภาวะตลาดที่เปลี่ยนแปลง การเปิดดำเนินธุรกิจต่อเนื่อง และ/หรือ การสร้างธุรกิจใหม่ การดำเนินธุรกิจทำให้มีการจ้างคนงาน การจัดหาบริการให้และตอบสนอง ความต้องการของชุมชน รวมถึงการสร้างรายได้อีกครั้งซึ่งเป็นการช่วยเหลือชุมชน รวมถึงการสนับสนุนทางการเงินในการฟื้นฟูด้านอื่นๆ ที่มีความจำเป็นต่อการเสริมสร้างความเข้มแข็งทางเศรษฐกิจ การดึงดูดการลงทุนจากภายนอก และบทบาทการมีส่วนร่วมของภาคเอกชนเป็นประเด็นสำคัญที่ไม่อาจจะมองข้ามได้ในฐานะที่เป็นรากฐานที่สำคัญสำหรับการฟื้นฟูเศรษฐกิจ

โครงการตามแผนพัฒนาท้องถิ่น (พ.ศ. ๒๕๖๖-๒๕๗๐) ของเทศบาลตำบลสันป่าเปา

ก. ยุทธศาสตร์ชาติ ๒๐ ปี (พ.ศ. ๒๕๖๑-๒๕๘๐) : ยุทธศาสตร์ที่ ๑ ยุทธศาสตร์ชาติด้านความมั่นคง

ข. แผนพัฒนาเศรษฐกิจและสังคมแห่งชาติ ฉบับที่ ๑๓ (พ.ศ.๒๕๖๖-๒๕๗๐) : หมายความว่า ๑๑ ไทยสามารถลดความเสี่ยงและผลกระทบจากภัยธรรมชาติและการเปลี่ยนแปลงสภาพภูมิอากาศ

ค. เป้าหมายการพัฒนาที่ยั่งยืน (Sustainable Development : SDGs) เป้าหมายที่ ๑๓ ปฏิบัติการอย่างเร่งด่วนเพื่อต่อสู้กับการเปลี่ยนแปลงสภาพภูมิอากาศ และผลกระทบที่เกิดขึ้น

ง. ยุทธศาสตร์จังหวัดเชียงใหม่ : ประเด็นการพัฒนาที่ ๔ การจัดการเชิงรุกในปัญหาฝุ่นควัน (PM ๒.๕) และการรักษาทรัพยากร ธรรมชาติและสิ่งแวดล้อมแบบมีส่วนร่วม

จ.. ยุทธศาสตร์การพัฒนาขององค์กรปกครองส่วนท้องถิ่นในเขตจังหวัดที่ ๓ : ด้านการป้องกัน บรรเทาสาธารณภัยและการรักษาความเรียบร้อยในชุมชน

๓. ยุทธศาสตร์การพัฒนาเทศบาลตำบลสันป่าเปา ที่ ๓ : ด้านสังคม

๓.๑ แผนงานการรักษาความสงบภายใน

ที่	โครงการ	วัตถุประสงค์	เป้าหมาย (ผลผลิตของโครงการ)	งบประมาณ					ตัวชี้วัด (KPI)	ผลที่คาดว่าจะได้รับ	หน่วยงาน รับผิดชอบ หลัก
				๒๕๖๖ (บาท)	๒๕๖๗ (บาท)	๒๕๖๘ (บาท)	๒๕๖๙ (บาท)	๒๕๗๐ (บาท)			
๑	โครงการบริหารงานของศูนย์ป้องกันและบรรเทาสาธารณภัยเทศบาลตำบลสันป่าเปา	-เพื่อเพิ่มประสิทธิภาพการบริหารและให้บริการประชาชนของศูนย์ป้องกันและบรรเทาสาธารณภัย	-จัดหาเครื่องมือเครื่องใช้ที่จำเป็นในการใช้ปฏิบัติงานป้องกันและบรรเทาสาธารณภัย - จัดประชุม อบรม สัมมนา -จัดกิจกรรมตามภารกิจของศูนย์ฯ	๕๐,๐๐๐	๕๐,๐๐๐	๕๐,๐๐๐	๕๐,๐๐๐	๕๐,๐๐๐	ศูนย์ป้องกันมีเครื่องมือที่พร้อมในการปฏิบัติงาน	ศูนย์ป้องกันฯ มีความพร้อมสามารถช่วยเหลือผู้ประสบภัยในพื้นที่ได้อย่างรวดเร็วและมีประสิทธิภาพ	สำนักปลัด
๒	โครงการป้องกันและแก้ไขปัญหาไฟป่าหมอกควันและฝุ่นละอองขนาดเล็ก (PM ๒.๕)	เพื่อร่วมป้องกันและแก้ไขปัญหาไฟป่าหมอกควันและฝุ่นละอองขนาดเล็ก (PM ๒.๕) ให้ประชาชนได้อยู่ในสภาพแวดล้อมที่ดี	-จัดอบรม ประชุม สัมมนาประชาสัมพันธ์และจัดกิจกรรมรณรงค์ป้องกันและแก้ไขปัญหาไฟป่าหมอกควันและฝุ่นละอองขนาดเล็ก (PM ๒.๕)	๕๐,๐๐๐	๕๐,๐๐๐	๕๐,๐๐๐	๕๐,๐๐๐	๕๐,๐๐๐	จำนวนกิจกรรมที่จัด	ป้องกันและแก้ไขปัญหไฟป่าหมอกควันและฝุ่นละอองขนาดเล็ก (PM ๒.๕)	สำนักปลัด

ที่	โครงการ	วัตถุประสงค์	เป้าหมาย (ผลผลิตของโครงการ)	งบประมาณ					ตัวชี้วัด (KPI)	ผลที่คาดว่าจะได้รับ	หน่วยงาน รับผิดชอบ หลัก
				๒๕๖๖ (บาท)	๒๕๖๗ (บาท)	๒๕๖๘ (บาท)	๒๕๖๙ (บาท)	๒๕๗๐ (บาท)			
๓	โครงการรณรงค์ ป้องกันและลด อุบัติเหตุทางถนน ในช่วงเทศกาลปีใหม่ และเทศกาลสงกรานต์	เพื่อรณรงค์ ประชาสัมพันธ์และ สร้างความปลอดภัย- ลดการเกิดอุบัติเหตุทาง ถนนให้กับประชาชน ในช่วงเทศกาลสำคัญ ในช่วงเทศกาลสำคัญ	จัดกิจกรรมรณรงค์,เปิด จุดเสี่ยงภัยทางถนน โดยบูรณาการร่วมกับ หน่วยงานอื่นๆเพื่อ สร้างความปลอดภัย ทางถนน ๒ ครั้ง/ปี (เทศกาลปีใหม่-สงกรานต์)	๓๐,๐๐๐	๓๐,๐๐๐	๓๐,๐๐๐	๓๐,๐๐๐	๓๐,๐๐๐	จำนวนครั้ง ของการจัด กิจกรรม และสถิติการ เกิดอุบัติเหตุ ทางถนน ในช่วงเทศกาล	ประชาชนในพื้นที่มี ความปลอดภัยในการ เดินทางสัญจรรวมถึง เพื่อป้องกันและลด การเกิดอุบัติเหตุทางถนน ในช่วงเทศกาลฯ	สำนักปลัด
๔	โครงการอบรมเชิง ปฏิบัติการขับขี่ ปลอดภัยใส่ใจวินัย จราจร	เพื่อส่งเสริมให้ ประชาชนมีความรู้ เข้าใจในกฎจราจรและ ทักษะการขับขี่ขี่ ยานพาหนะให้ ปลอดภัย	ประชาชนในพื้นที่ ๖ หมู่บ้าน จำนวน ๑๐๐ คน	๒๐,๐๐๐	๒๐,๐๐๐	๒๐,๐๐๐	๒๐,๐๐๐	๒๐,๐๐๐	ร้อยละของ จำนวน ผู้เข้าร่วม อบรมมีความรู้ ความเข้าใจ	ประชาชนมีความรู้ใน กฎจราจรและมีทักษะ ในการขับขี่ ยานพาหนะได้อย่าง ปลอดภัย ลดการสูญเสียชีวิต และทรัพย์สินจากการ เกิดอุบัติเหตุทางถนน	สำนักปลัด
๕	โครงการสนัป่าเปา ปลอดภัย ภายใต้ทั่วโลก ประชารัฐ	เพื่อเพิ่มองค์ความรู้ และทักษะในการดูแล ตนเองและช่วยเหลือ ผู้อื่นของอาสาสมัคร ต่างๆ/ประชาชน/ เจ้าหน้าที่ของเทศบาล ตำบลสนัป่าเปา	-จัดอบรม ประชุม สัมมนา -ซ้อมแผนเผชิญเหตุ เมื่อเกิดภัย	๓๐,๐๐๐	๓๐,๐๐๐	๓๐,๐๐๐	๓๐,๐๐๐	๓๐,๐๐๐	๕๐ คน	สามารถช่วยเหลือ ตนเองและผู้อื่นได้ ถูกต้อง	สำนักปลัด

ที่	โครงการ	วัตถุประสงค์	เป้าหมาย (ผลผลิตของโครงการ)	งบประมาณ					ตัวชี้วัด (KPI)	ผลที่คาดว่าจะได้รับ	หน่วยงาน รับผิดชอบ หลัก
				๒๕๖๖ (บาท)	๒๕๖๗ (บาท)	๒๕๖๘ (บาท)	๒๕๖๙ (บาท)	๒๕๗๐ (บาท)			
๖	โครงการบริหารจัดการศูนย์ปฏิบัติการร่วมในการช่วยเหลือประชาชนขององค์กรปกครองส่วนท้องถิ่นอำเภอสันทรายจังหวัดเชียงใหม่	เพื่อเพิ่มประสิทธิภาพการให้บริการของศูนย์ปฏิบัติการร่วมในการช่วยเหลือประชาชนขององค์กรปกครองส่วนท้องถิ่น อำเภอ สันทราย จังหวัด เชียงใหม่	อุดหนุนองค์กรปกครองส่วนท้องถิ่นที่เป็นเจ้าภาพรับเงินอุดหนุนเพื่อภารกิจของศูนย์ปฏิบัติการร่วมในการช่วยเหลือประชาชนขององค์กรปกครองส่วนท้องถิ่น อำเภอ สันทราย	๒๐,๐๐๐	๒๐,๐๐๐	๒๐,๐๐๐	๒๐,๐๐๐	๒๐,๐๐๐	งบประมาณที่อุดหนุน	ศูนย์ปฏิบัติการร่วมในการช่วยเหลือประชาชนขององค์กรปกครองส่วนท้องถิ่น อำเภอ สันทราย สามารถให้บริการได้อย่างมีประสิทธิภาพ	สำนักปลัด
รวมแผนงานการรักษาความสงบภายใน ๖ โครงการ				๒๐๐,๐๐๐	๒๐๐,๐๐๐	๒๐๐,๐๐๐	๒๐๐,๐๐๐	๒๐๐,๐๐๐			

### ๓.๒ แผนงานสังคมสงเคราะห์

ที่	โครงการ	วัตถุประสงค์	เป้าหมาย (ผลผลิตของโครงการ)	งบประมาณ					ตัวชี้วัด (KPI)	ผลที่คาดว่าจะได้รับ	หน่วยงาน รับผิดชอบ หลัก
				๒๕๖๖ (บาท)	๒๕๖๗ (บาท)	๒๕๖๘ (บาท)	๒๕๖๙ (บาท)	๒๕๗๐ (บาท)			
๑	โครงการให้ความช่วยเหลือประชาชนตามอำนาจหน้าที่ของศูนย์ช่วยเหลือประชาชนเทศบาลตำบลสันป่าเปา	เพื่อช่วยเหลือประชาชนที่ประสบปัญหาความเดือดร้อนตามอำนาจหน้าที่	ประชาชนที่ประสบความเดือดร้อนตามหลักเกณฑ์	๑๐๐,๐๐๐	๑๐๐,๐๐๐	๑๐๐,๐๐๐	๑๐๐,๐๐๐	๑๐๐,๐๐๐	จำนวนผู้มีสิทธิได้รับความช่วยเหลือตามหลักเกณฑ์	สามารถช่วยเหลือประชาชนได้อย่างทั่วถึงและเป็นธรรม	สำนักปลัด
รวมแผนงานสังคมสงเคราะห์ ๑ โครงการ				๑๐๐,๐๐๐	๑๐๐,๐๐๐	๑๐๐,๐๐๐	๑๐๐,๐๐๐	๑๐๐,๐๐๐			

๓.๓ แผนงานการเกษตร

ที่	โครงการ	วัตถุประสงค์	เป้าหมาย (ผลผลิตของ โครงการ)	งบประมาณ					ตัวชี้วัด (KPI)	ผลที่คาดว่าจะ ได้รับ	หน่วยงาน รับผิดชอบ หลัก
				๒๕๖๖ (บาท)	๒๕๖๗ (บาท)	๒๕๖๘ (บาท)	๒๕๖๙ (บาท)	๒๕๗๐ (บาท)			
๓	โครงการขุดลอกลำ เหมืองสาธารณะ	เพื่อป้องกันและแก้ไข ปัญหาน้ำท่วมพื้นที่พัก อาศัยและพื้นที่ ทางการเกษตรในช่วง ฤดูฝน และป้องกัน และแก้ไขปัญหาระ ก้างในช่วงฤดูแล้งให้ น้ำไหลเข้าพื้นที่ทาง การเกษตรได้สะดวก	-กำจัดวัชพืช -ขุดลอกลำเหมือง สาธารณะ	๑๐๐,๐๐๐	๑๐๐,๐๐๐	๑๐๐,๐๐๐	๑๐๐,๐๐๐	๑๐๐,๐๐๐	จำนวนครั้งที่ ดำเนินการ	บรรเทาปัญหาน้ำ ท่วมพื้นที่พักอาศัย และพื้นที่ทางการ เกษตรในช่วงฤดู ฝน และป้องกัน และแก้ไขปัญห ะก้างในช่วงฤดู แล้ง	สำนักปลัด
รวมแผนงานการเกษตร ๑ โครงการ				๑๐๐,๐๐๐	๑๐๐,๐๐๐	๑๐๐,๐๐๐	๑๐๐,๐๐๐	๑๐๐,๐๐๐			
รวมโครงการตามแผนพัฒนาท้องถิ่น ๘ โครงการ				๔๐๐,๐๐๐	๔๐๐,๐๐๐	๔๐๐,๐๐๐	๔๐๐,๐๐๐	๔๐๐,๐๐๐			

โครงการตามเทศบัญญัติงบประมาณรายจ่ายประจำปีงบประมาณ พ.ศ. ๒๕๖๖ ของเทศบาลตำบลสันป่าเปา

โครงการ	วัตถุประสงค์	กลุ่มเป้าหมาย	ผลที่คาดว่าจะได้รับ	กิจกรรม	ระยะเวลาดำเนินการ	งบประมาณ (บาท)	หน่วยงานที่รับผิดชอบ
๑.โครงการบริหารงานของศูนย์ป้องกันและบรรเทาสาธารณภัยเทศบาลตำบลสันป่าเปา	เพื่อเพิ่มประสิทธิภาพการบริหารและให้บริการประชาชนของศูนย์ป้องกันและบรรเทาสาธารณภัย	ให้บริการประชาชนในพื้นที่ตำบลสันป่าเปา	ศูนย์ป้องกันมีความพร้อมในการปฏิบัติงานสามารถช่วยเหลือผู้ประสบภัยในพื้นที่ได้อย่างรวดเร็วและมีประสิทธิภาพ	-จัดหาเครื่องมือเครื่องใช้ที่จำเป็นในการใช้ปฏิบัติงาน - จัดประชุม อบรม สัมมนาให้ความรู้ประชาชนและพัฒนาสมรรถนะของเจ้าหน้าที่ผู้ปฏิบัติงาน - จัดกิจกรรมตามภารกิจของศูนย์ฯ	ตุลาคม ๖๕- กันยายน ๖๖	๓๐,๐๐๐	สำนัก ปลัดเทศบาล
๒.โครงการป้องกันและแก้ไขปัญหาไฟป่าหมอกควันและฝุ่นละอองขนาดเล็ก (PM ๒.๕)	เพื่อร่วมป้องกันและแก้ไขปัญหไฟป่าหมอกควันและฝุ่นละอองขนาดเล็ก (PM ๒.๕) ให้ประชาชนได้อยู่ในสภาพแวดล้อมที่ดี	ให้บริการประชาชนในพื้นที่ตำบลสันป่าเปา	ประชาชนลดพฤติกรรมงดการเผาในที่โล่งและสามารถดูแลตนเองและคนในครอบครัวในสถานการณ์ค่าฝุ่นละอองขนาดเล็ก PM ๒.๕ ที่เกินมาตรฐาน	ประชาสัมพันธ์งดการเผาในที่โล่ง และองค์ความรู้ในการดูแลตนเองและคนในครอบครัว	กุมภาพันธ์ – เมษายน ๖๖	๒๐,๐๐๐	สำนัก ปลัดเทศบาล
๓.โครงการรณรงค์ป้องกันและลดอุบัติเหตุทางถนนในช่วงเทศกาลปีใหม่และเทศกาลสงกรานต์	เพื่อรณรงค์ประชาสัมพันธ์และสร้างความปลอดภัย ลดการเกิดอุบัติเหตุทางถนนให้กับประชาชนในช่วงเทศกาลสำคัญ	ให้บริการประชาชนในพื้นที่ตำบลสันป่าเปา	สร้างความปลอดภัย ลดการเกิดอุบัติเหตุทางถนนให้กับประชาชนในช่วงเทศกาลสำคัญ	-จัดทำป้ายประชาสัมพันธ์ ขับขี่ปลอดภัยในช่วงเทศกาลที่มีวันหยุดยาวติดต่อกันหลายวัน -ร่วมตั้งจุดตรวจ/ด่านกับฝ่ายปกครอง/ตำรวจและหน่วยงานที่เกี่ยวข้อง	ธันวาคม ๖๕- มกราคม ๖๖ (ปีใหม่)  เม.ย.๖๖ (สงกรานต์)	๒๐,๐๐๐	สำนัก ปลัดเทศบาล

โครงการ	วัตถุประสงค์	กลุ่มเป้าหมาย	ผลที่คาดว่าจะได้รับ	กิจกรรม	ระยะเวลา ดำเนินการ	งบประมาณ (บาท)	หน่วยงานที่ รับผิดชอบ
๔.โครงการบริหารจัดการ ศูนย์ปฏิบัติการร่วมใน การช่วยเหลือประชาชน ขององค์กรปกครองส่วน ท้องถิ่น อำเภอสนทราย จังหวัดเชียงใหม่	เพื่อเพิ่มประสิทธิภาพการ ให้บริการของศูนย์ ปฏิบัติการร่วมในการ ช่วยเหลือประชาชนของ องค์กรปกครองส่วน ท้องถิ่น อำเภอ สนทราย จังหวัดเชียงใหม่	อุดหนุนองค์กร ปกครองส่วนท้องถิ่นที่ เป็นเจ้าภาพรับเงิน อุดหนุนเพื่อภารกิจ ของศูนย์ปฏิบัติการ ร่วมในการช่วยเหลือ ประชาชนขององค์กร ปกครองส่วนท้องถิ่น อำเภอสนทราย	ศูนย์ปฏิบัติการร่วมในการช่วยเหลือ ประชาชนขององค์กรปกครองส่วน ท้องถิ่น อำเภอสนทราย สามารถ ให้บริการได้อย่างมีประสิทธิภาพ	อุดหนุนเทศบาลตำบล ป่าไผ่	ตุลาคม ๖๕- กันยายน ๖๖	๒๐,๐๐๐	สำนัก ปลัดเทศบาล
๕.โครงการขุดลอกลำ เหมืองสาธารณะ	เพื่อป้องกันและแก้ไข ปัญหาน้ำท่วมพื้นที่พัก อาศัยและพื้นที่ทางการ เกษตรในช่วงฤดูฝน และ ป้องกันและแก้ไขปัญห ภัยแล้งในช่วงฤดูแล้งให้ น้ำไหลเข้าพื้นที่ทาง การเกษตรได้สะดวก	ให้บริการประชาชนใน พื้นที่ตำบลสันป่าเปา	-ป้องกันและแก้ไขปัญหาน้ำท่วมพื้นที่ พักอาศัยและพื้นที่ทางการเกษตร ในช่วงฤดูฝน และป้องกันและแก้ไข ปัญหาภัยแล้งในช่วงฤดูแล้ง -น้ำไหลได้สะดวก ไม่เน่าเสีย	-กำจัดวัชพืช -ขุดลอกลำเหมือง สาธารณะ	ตุลาคม ๖๕- กันยายน ๖๖	๑๐๐,๐๐๐	สำนัก ปลัดเทศบาล
๖.โครงการให้ความ ช่วยเหลือประชาชนตาม อำนาจหน้าที่ของศูนย์ ช่วยเหลือประชาชน เทศบาลตำบลสันป่าเปา	เพื่อช่วยเหลือประชาชนที่ ประสบปัญหาความ เดือดร้อนตามอำนาจ หน้าที่	ประชาชนที่ประสบ ความเดือดร้อนตาม หลักเกณฑ์	สามารถช่วยเหลือประชาชนได้อย่าง ทั่วถึงและเป็นธรรม	-ประชุมคณะกรรมการ ช่วยเหลือประชาชนเพื่อ พิจารณาให้ความ ช่วยเหลือประชาชน ผู้ประสบภัย	ตุลาคม ๖๕- กันยายน ๖๖	๓๐,๐๐๐	สำนักปลัด
รวมโครงการที่จะดำเนินการตามเทศบัญญัติงบประมาณรายจ่ายประจำปีงบประมาณ พ.ศ. ๒๕๖๖ จำนวน ๖ โครงการ						๒๒๐,๐๐๐	

**แผนด้านที่ ๕**  
**แผนการพิทักษ์และฟื้นฟูทรัพยากรธรรมชาติและสิ่งแวดล้อม**  
**เทศบาลตำบลสันป่าเปา**

ทรัพยากรธรรมชาติและสิ่งแวดล้อม นับเป็นปัจจัยที่สำคัญต่อการดำรงชีพของมนุษย์ ซึ่งที่ผ่านมาในอดีตประเทศไทยเคยมีทรัพยากรธรรมชาติที่สมบูรณ์ มีสภาพแวดล้อมที่ดี แต่ปัจจุบันพบว่าทรัพยากรธรรมชาติถูกทำลาย และใช้ประโยชน์อย่างสิ้นเปลืองไม่คุ้มค่า เกิดความสูญเสียทางคุณภาพของระบบนิเวศ ส่งผลกระทบต่อมนุษย์ในที่สุด

การบริหารจัดการสิ่งแวดล้อมและความปลอดภัย “อย่างได้ผลนั้น” นอกจากจะต้องมี “นโยบาย” ที่ชัดเจนเป็นลายลักษณ์อักษรแล้ว เรายังจะต้องมีการวางแผนเพื่อจะได้นำไปสู่การปฏิบัติให้ได้ผลด้วย การวางแผนสำหรับบริหารจัดการสิ่งแวดล้อม (และความปลอดภัย) เพื่อแก้ไขปัญหาด้านมลพิษ และเพื่อการอนุรักษ์สิ่งแวดล้อมอย่างยั่งยืน จึงควรมุ่งเน้นใน “หลักการป้องกัน” มากกว่าการแก้ไขที่ปลายเหตุ การป้องกันไม่ให้เกิดปัญหามลพิษ จึงต้องเริ่มต้นที่ต้นเหตุที่จะทำให้เกิดมลพิษด้านต่างๆ มีขั้นตอนในการระบุหรือชี้บ่งประเด็นด้านมลพิษสิ่งแวดล้อมที่เกิดจากกิจกรรมต่างๆ กระบวนการผลิต รวมทั้งตัวผลิตภัณฑ์และบริการและประเมินหาประเด็นที่ทำให้เกิดผลกระทบต่างๆ เช่น วัตถุประสงค์ที่ใช้ กระบวนการผลิตสินค้า ปริมาณน้ำที่ใช้ จำนวนสารเคมีที่ใช้ จำนวนเศษซากที่เหลือ ขยะ น้ำเสีย กลิ่น เป็นต้น

ตามพระราชบัญญัติเทศบาล พ.ศ. ๒๕๔๙ แก้ไขเพิ่มเติม (ฉบับที่ ๑๔) พ.ศ. ๒๕๖๒ มาตรา ๕๐ (๓) ภายใต้บังคับแห่งกฎหมาย เทศบาลตำบลมีหน้าที่ต้องทำในเขตเทศบาลในการรักษาความสะอาดของถนน หรือทางเดินและที่สาธารณะ รวมทั้งการกำจัดมูลฝอยและสิ่งปฏิกูล พระราชบัญญัติกำหนดแผนและขั้นตอนการกระจายอำนาจให้แก่องค์กรปกครองส่วนท้องถิ่น พ.ศ. ๒๕๔๒ แก้ไขเพิ่มเติม (ฉบับที่ ๒) พ.ศ. ๒๕๔๙ มาตรา ๑๖ ให้เทศบาล เมืองพัทยา และองค์การบริหารส่วนตำบลมีอำนาจและหน้าที่ในการจัดระบบการบริการสาธารณะเพื่อประโยชน์ของประชาชนในท้องถิ่นของตนเอง (๑๗) การรักษาความสะอาดและความเป็นระเบียบเรียบร้อยของบ้านเมือง (๑๘) การกำจัดมูลฝอย สิ่งปฏิกูล และน้ำเสีย (๒๔) การจัดการ การบำรุงรักษา และการใช้ประโยชน์จากป่าไม้ ที่ดิน ทรัพยากรธรรมชาติและสิ่งแวดล้อม เทศบาลตำบลสันป่าเปา ได้เล็งเห็นถึงความสำคัญในการอนุรักษ์ทรัพยากรธรรมชาติและสิ่งแวดล้อม ได้จัดทำโครงการที่เกี่ยวข้องกับสิ่งแวดล้อมขึ้น เพื่อเป็นการสร้างจิตสำนึกที่ดีให้กับประชาชนในการอนุรักษ์ทรัพยากรธรรมชาติและสิ่งแวดล้อม

**ด้านการป้องกัน**

๑. จัดประชุมและจัดเตรียมงบประมาณสำหรับในการดำเนินโครงการ หรือกิจกรรมต่างๆ ที่เกี่ยวกับการพิทักษ์และฟื้นฟูทรัพยากรธรรมชาติและสิ่งแวดล้อม

๒. จัดทำแผนการออกตรวจสอบการประกอบเพื่อต่อใบอนุญาตที่เป็นอันตรายต่อสุขภาพ พร้อมกับตรวจและให้คำแนะนำในด้านการสาธารณสุข

๓. ประชาสัมพันธ์เสียงตามสายให้ประชาชนในพื้นที่ตำบลสันป่าเปาร่วมมือกันใช้น้ำอย่างประหยัดอย่างมีคุณค่า ไม่ทิ้งน้ำเน่าเสียลงสู่แม่น้ำ ลำคลอง เพื่อเป็นการรักษาสภาพแวดล้อมให้น่าอยู่

๔. การตราเทศบัญญัติบังคับใช้ในพื้นที่เพื่อให้ง่ายต่อการจัดการด้านสาธารณสุขและรักษาคุณภาพสิ่งแวดล้อม เช่น เทศบัญญัติว่าด้วยการจัดการขยะมูลฝอย เทศบัญญัติว่าด้วยการติดตั้งบ่อดักไขมันน้ำเสียในอาคาร เทศบัญญัติว่าด้วยการจัดการสิ่งปฏิกูล เทศบัญญัติว่าด้วยกิจการที่เป็นอันตรายต่อสุขภาพ เป็นต้น

๕. กำหนดนโยบายการเป็นองค์กรและชุมชนคาร์บอนต่ำ

## ด้านการแก้ไข

๑. อาคารบ้านพักอาศัยและอาคารอื่น ๆ ต้องจัดให้มีบ่อดักไขมันน้ำเสียในอาคาร เพื่อบำบัดเบื้องต้นก่อนปล่อยลงสู่แหล่งน้ำสาธารณะ

๒. การขออนุญาตประกอบกิจการที่เป็นอันตรายต่อสุขภาพ เจ้าหน้าที่ต้องให้คำแนะนำให้เป็นไปตามพระราชบัญญัติสาธารณสุขและพระราชบัญญัติควบคุมอาคารก่อนออกใบอนุญาต

๓. จัดทำโครงการบริหารจัดการขยะแบบครบวงจร โดยมีวัตถุประสงค์เพื่อสร้างนิสัยการแยกขยะก่อนทิ้ง โดยส่งเสริมสนับสนุนให้จัดทำถังขยะเปียกลดโลกร้อนให้ครบทุกครัวเรือน การอบรมให้ความรู้และรณรงค์และประชาสัมพันธ์การคัดแยกขยะ ตามหลัก ๓Rs (ใช้น้อย ใช้ซ้ำ นำกลับมาใช้ใหม่) การคัดเลือกรั้วเรือน/ชุมชนต้นแบบในการจัดการขยะ

๔. จัดกิจกรรมปลูกต้นไม้ แจกพันธุ์กล้าไม้ให้ประชาชนไปปลูกในพื้นที่ตนเอง เพิ่มพื้นที่สีเขียว เพิ่มการดูดกลับก๊าซเรือนกระจก ลดสภาวะโลกร้อน ลดมลพิษ

๕. รณรงค์ลดการใช้สารเคมีกำจัดวัชพืช โดยมีวัตถุประสงค์เพื่อลดปัญหามลพิษทางน้ำและทางอากาศ และรักษาสภาพแวดล้อมตามแม่น้ำลำคลองให้อุดมสมบูรณ์ตลอดไป

๕. รณรงค์และประชาสัมพันธ์ลดการเผาทุกชนิด เพื่อไม่ให้ค่า PM. ๒.๕ เกินมาตรฐาน จัดให้มีการอบรมเกษตรกร ผู้ประกอบการ นักเรียน และประชาชน ให้ทราบถึงโทษทางกฎหมายและผลกระทบจากการเผา

๖. สร้างและพัฒนาเครือข่ายในการดูแลรักษาทรัพยากรธรรมชาติและสิ่งแวดล้อม โดยการรับสมัครอาสาสมัครท้องถิ่นรักษ์โลก (อถล.) และการจัดกิจกรรมด้านสิ่งแวดล้อม การเก็บผักตบชวา การเก็บขยะ เพื่อสร้างการตระหนักรู้รับผิดชอบต่อสิ่งแวดล้อมในชุมชน

โครงการตามแผนพัฒนาท้องถิ่น (พ.ศ. ๒๕๖๖-๒๕๗๐) ของเทศบาลตำบลสันป่าเปา

ก. ยุทธศาสตร์ชาติ ๒๐ ปี (พ.ศ. ๒๕๖๑-๒๕๘๐) : ยุทธศาสตร์ที่ ๑ ยุทธศาสตร์ชาติด้านความมั่นคง

ข. แผนพัฒนาเศรษฐกิจและสังคมแห่งชาติ ฉบับที่ ๑๓ (พ.ศ.๒๕๖๖-๒๕๗๐) : หมายความว่า ๑๑ ไทยสามารถลดความเสี่ยงและผลกระทบจากภัยธรรมชาติและการเปลี่ยนแปลงสภาพภูมิอากาศ

ค. เป้าหมายการพัฒนาที่ยั่งยืน (Sustainable Development : SDGs) เป้าหมายที่ ๑๓ ปฏิบัติการอย่างเร่งด่วนเพื่อต่อสู้กับการเปลี่ยนแปลงสภาพภูมิอากาศ และผลกระทบที่เกิดขึ้น

ง. ยุทธศาสตร์จังหวัดเชียงใหม่ : ประเด็นการพัฒนาที่ ๔ การจัดการเชิงรุกในปัญหาฝุ่นควัน (PM ๒.๕) และการรักษาทรัพยากร ธรรมชาติและสิ่งแวดล้อมแบบมีส่วนร่วม

จ.. ยุทธศาสตร์การพัฒนาขององค์กรปกครองส่วนท้องถิ่นในเขตจังหวัดที่ ๔ : ด้านการจัดการทรัพยากรธรรมชาติและสิ่งแวดล้อม

๖. ยุทธศาสตร์การพัฒนาเทศบาลตำบลสันป่าเปา ที่ ๖ : ด้านการจัดการทรัพยากรธรรมชาติและสิ่งแวดล้อม

๖.๑ แผนงานการเกษตร

ที่	โครงการ	วัตถุประสงค์	เป้าหมาย (ผลผลิตของ โครงการ)	งบประมาณ					ตัวชี้วัด (KPI)	ผลที่คาดว่าจะได้รับ	หน่วยงาน รับผิดชอบ หลัก
				๒๕๖๖ (บาท)	๒๕๖๗ (บาท)	๒๕๖๘ (บาท)	๒๕๖๙ (บาท)	๒๕๗๐ (บาท)			
๑	โครงการอบรมให้ความรู้กับประชาชนในการอนุรักษ์ทรัพยากรธรรมชาติและสิ่งแวดล้อม	เพื่อให้ความรู้และปลูกจิตสำนึกการอนุรักษ์ทรัพยากรธรรมชาติและสิ่งแวดล้อมและเพิ่มพื้นที่สีเขียว	- จัดอบรม ประชุมสัมมนา - ปลูกต้นไม้เพิ่มพื้นที่สีเขียว - แจกพันธุ์ไม้/กล้าไม้	๑๐,๐๐๐	๑๐,๐๐๐	๑๐,๐๐๐	๑๐,๐๐๐	๑๐,๐๐๐	จำนวนครั้งที่จัดกิจกรรม	ประชาชนมีความรู้ความเข้าใจและมีจิตสำนึกในการร่วมอนุรักษ์ทรัพยากรธรรมชาติและสิ่งแวดล้อมและเพิ่มพื้นที่สีเขียว	สำนักปลัด
๒	โครงการกำจัดวัชพืชและผักตบชวาในแหล่งน้ำ	เพื่อกำจัดวัชพืชและผักตบชวาในแหล่งน้ำ สาธารณะ ให้น้ำไหลได้สะดวก ไม่เน่าเสีย	จัดกิจกรรมกำจัดวัชพืชและผักตบชวาในแหล่งน้ำ	๑๐,๐๐๐	๑๐,๐๐๐	๑๐,๐๐๐	๑๐,๐๐๐	๑๐,๐๐๐	จำนวนครั้งที่จัดกิจกรรม	น้ำไหลได้สะดวก ไม่เน่าเสีย	สำนักปลัด

ที่	โครงการ	วัตถุประสงค์	เป้าหมาย (ผลผลิตของโครงการ)	งบประมาณ					ตัวชี้วัด (KPI)	ผลที่คาดว่าจะได้รับ	หน่วยงาน รับผิดชอบ หลัก
				๒๕๖๖ (บาท)	๒๕๖๗ (บาท)	๒๕๖๘ (บาท)	๒๕๖๙ (บาท)	๒๕๗๐ (บาท)			
๓	โครงการอนุรักษ์พันธุกรรมพืชอันเนื่องมาจากพระราชดำริสมเด็จพระเทพรัตนราชสุดาฯ สยามบรมราชกุมารี (อพ.สธ.)	๑. เพื่อร่วมขับเคลื่อนโครงการอันเนื่องมาจากพระราชดำริ ๒. เพื่อร่วมอนุรักษ์ทรัพยากรธรรมชาติและสิ่งแวดล้อม ๓. เพื่อสร้างจิตสำนึกและใช้ทรัพยากรในท้องถิ่นอย่างคุ้มค่า ป้องกันทรัพยากรธรรมชาติและฟื้นฟูให้อยู่ในสภาพสมบูรณ์สามารถอำนวยประโยชน์ได้ทั้งทางตรงและทางอ้อม	ดำเนินการตามแนวทางการดำเนินงานฐานทรัพยากรท้องถิ่น ๖ งาน คือ งานปกป้องทรัพยากรท้องถิ่น งานสำรวจและรวบรวมทรัพยากรท้องถิ่น งานปลูกรักษาทรัพยากรท้องถิ่น งานอนุรักษ์และใช้ประโยชน์ทรัพยากรท้องถิ่น งานศูนย์ข้อมูลฐานทรัพยากรท้องถิ่น และงานสนับสนุนในการอนุรักษ์และจัดทำฐานทรัพยากรท้องถิ่น	๒๕,๐๐๐	๒๕,๐๐๐	๒๕,๐๐๐	๒๕,๐๐๐	๒๕,๐๐๐	จำนวนงานที่ดำเนินการ	๑. ร่วมขับเคลื่อนโครงการอันเนื่องมาจากพระราชดำริ ๒. ประชาชนมีจิตสำนึกและใช้ทรัพยากรอย่างคุ้มค่า ป้องกัน/ฟื้นฟูให้อยู่ในสภาพสมบูรณ์สามารถอำนวยประโยชน์ได้ทั้งทางตรงและทางอ้อม	สำนักปลัด
รวมแผนงานการเกษตร ๓ โครงการ				๔๕,๐๐๐	๔๕,๐๐๐	๔๕,๐๐๐	๔๕,๐๐๐	๔๕,๐๐๐			

๖.๒ แผนงานเคหะและชุมชน

ที่	โครงการ	วัตถุประสงค์	เป้าหมาย (ผลผลิตของโครงการ)	งบประมาณ					ตัวชี้วัด (KPI)	ผลที่คาดว่าจะได้รับ	หน่วยงาน รับผิดชอบ หลัก
				๒๕๖๖ (บาท)	๒๕๖๗ (บาท)	๒๕๖๘ (บาท)	๒๕๖๙ (บาท)	๒๕๗๐ (บาท)			
๑	โครงการอบรมการจัดกรขยะในครัวเรือนอย่างครบวงจร	๑. เพื่อคัดแยกขยะอย่างถูกวิธี และลดปริมาณขยะในครัวเรือน ๒. เพื่อจัดการขยะแต่ละประเภทอย่างถูกวิธี ๓. เพื่อส่งเสริมการมีส่วนร่วมของประชาชนในการจัดการขยะ	ครัวเรือนในตำบลสันป่าเปา	๒๕๐,๐๐๐	๒๕๐,๐๐๐	๒๕๐,๐๐๐	๒๕๐,๐๐๐	๒๕๐,๐๐๐	ร้อยละของครัวเรือนที่เข้าร่วมโครงการ	๑. ประชาชนในพื้นที่ที่มีการคัดแยกขยะ/สามารถลดปริมาณขยะที่นำไปกำจัดได้ ๒. สามารถกำจัดขยะแต่ละประเภทได้อย่างถูกวิธี ๓. ประชาชนมีส่วนร่วมในการจัดการขยะ/ได้อยู่ในสภาพแวดล้อมที่ดี	สำนักปลัด
๒	โครงการจ้างเก็บขนขยะและนำขยะไปกำจัด	เพื่อไม่ให้มีปัญหาขยะตกค้าง สะสมภายในพื้นที่และลดการเกิดมลภาวะ	จ้างเหมาจัดเก็บขยะมูลฝอยและนำไปกำจัด	๑,๗๐๐,๐๐๐	๑,๘๐๐,๐๐๐	๑,๙๐๐,๐๐๐	๒,๐๐๐,๐๐๐	๒,๐๐๐,๐๐๐	ร้อยละความพึงพอใจของประชาชน	๑.ประชาชนได้อยู่ในสภาพแวดล้อมที่ดีและเหมาะสม ๒.หมู่บ้าน/ชุมชนนำอยู่ไม่มีมลพิษจากขยะ	สำนักปลัด
รวมแผนงานเคหะและชุมชน ๒ โครงการ				๑,๙๕๐,๐๐๐	๒,๐๕๐,๐๐๐	๒,๑๕๐,๐๐๐	๒,๒๕๐,๐๐๐	๒,๓๕๐,๐๐๐			
รวมโครงการตามแผนพัฒนาท้องถิ่น ๕ โครงการ				๒,๔๐๐,๐๐๐	๒,๕๐๐,๐๐๐	๒,๖๐๐,๐๐๐	๒,๗๐๐,๐๐๐	๒,๘๐๐,๐๐๐			

โครงการตามเทศบัญญัติงบประมาณรายจ่ายประจำปีงบประมาณ พ.ศ. ๒๕๖๖ ของเทศบาลตำบลสันป่าเปา

โครงการ	วัตถุประสงค์	กลุ่มเป้าหมาย	ผลที่คาดว่าจะได้รับ	กิจกรรม	ระยะเวลา ดำเนินการ	งบประมาณ (บาท)	หน่วยงานที่ รับผิดชอบ
๑.โครงการอบรมให้ความรู้กับประชาชนในการอนุรักษ์ทรัพยากรธรรมชาติและสิ่งแวดล้อม	เพื่อให้ความรู้และปลูกจิตสำนึกการอนุรักษ์ทรัพยากรธรรมชาติและสิ่งแวดล้อมและเพิ่มพื้นที่สีเขียว	ให้บริการประชาชนในพื้นที่ตำบลสันป่าเปา	ประชาชนมีความรู้ความเข้าใจและมีจิตสำนึกในการร่วมอนุรักษ์ทรัพยากรธรรมชาติและสิ่งแวดล้อมและเพิ่มพื้นที่สีเขียว	- จัดอบรม ประชุม สัมมนา - ปลูกต้นไม้เพิ่มพื้นที่สีเขียว ลดภาวะโลกร้อน - แจกพันธุ์ไม้/กล้าไม้	ตุลาคม ๖๕- กันยายน ๖๖	๑๐,๐๐๐	สำนัก ปลัดเทศบาล
๒.โครงการกำจัดวัชพืชและผักตบชวาในแหล่งน้ำ	เพื่อกำจัดวัชพืชและผักตบชวาในแหล่งน้ำสาธารณะ ให้น้ำไหลได้สะดวก ไม่เน่าเสีย	จิตอาสา/ประชาชนในพื้นที่ตำบลสันป่าเปา	น้ำไหลได้สะดวก ไม่เน่าเสีย	จัดกิจกรรมกำจัดวัชพืชและผักตบชวาในแหล่งน้ำ	ตุลาคม ๖๕- กันยายน ๖๖	๑๐,๐๐๐	สำนัก ปลัดเทศบาล
๓.โครงการอนุรักษ์พันธุกรรมพืชอันเนื่องมาจากพระราชดำริสมเด็จพระเทพรัตนราชสุดาฯ สยามบรมราชกุมารี (อพ.สธ.)	๑.เพื่อร่วมขับเคลื่อนโครงการอันเนื่องมาจากพระราชดำริ ๒.เพื่อร่วมอนุรักษ์ทรัพยากรธรรมชาติและสิ่งแวดล้อม ๓.เพื่อสร้างจิตสำนึกและใช้ทรัพยากรในท้องถิ่นอย่างคุ้มค่า ป้องกันทรัพยากรธรรมชาติและฟื้นฟูให้อยู่ในสภาพสมบูรณ์ สามารถอำนวยประโยชน์ได้ทั้งทางตรงและทางอ้อม	ประชาชนในพื้นที่ตำบลสันป่าเปา	๑.ร่วมขับเคลื่อนโครงการอันเนื่องมาจากพระราชดำริ ๒.ประชาชนมีจิตสำนึกและใช้ทรัพยากรอย่างคุ้มค่า ป้องกัน/ฟื้นฟูให้อยู่ในสภาพสมบูรณ์ สามารถอำนวยประโยชน์ได้ทั้งทางตรงและทางอ้อม	ดำเนินการตามแนวทางการดำเนินงานฐานทรัพยากรท้องถิ่น ๖ งาน คือ งานปกป้องทรัพยากรท้องถิ่น งานสำรวจและรวบรวมทรัพยากรท้องถิ่น งานปลูกรักษาทรัพยากรท้องถิ่น งานอนุรักษ์และใช้ประโยชน์ทรัพยากรท้องถิ่น งานศูนย์ข้อมูลฐานทรัพยากรท้องถิ่น และงานสนับสนุนในการอนุรักษ์และจัดทำฐานทรัพยากรท้องถิ่น	ตุลาคม ๖๕- กันยายน ๖๖	๒๕,๐๐๐	สำนัก ปลัดเทศบาล

โครงการ	วัตถุประสงค์	กลุ่มเป้าหมาย	ผลที่คาดว่าจะได้รับ	กิจกรรม	ระยะเวลา ดำเนินการ	งบประมาณ (บาท)	หน่วยงานที่ รับผิดชอบ
๔.โครงการอบรมการจัดการขยะในครัวเรือนอย่างครบวงจร	๑. เพื่อคัดแยกขยะอย่างถูกวิธี และลดปริมาณขยะในครัวเรือน ๒. เพื่อจัดการขยะแต่ละประเภทอย่างถูกวิธี ๓. เพื่อส่งเสริมการมีส่วนร่วมของประชาชนในการจัดการขยะ	ครัวเรือนในตำบล สันป่าเปา	๑. ประชาชนในพื้นที่มีการคัดแยกขยะ/สามารถลดปริมาณขยะที่นำไปกำจัดได้ ๒. สามารถกำจัดขยะแต่ละประเภทได้อย่างถูกวิธี ๓. ประชาชนมีส่วนร่วมในการจัดการขยะ/ได้อยู่ในสภาพแวดล้อมที่ดี	-อบรมเชิงปฏิบัติการคัดแยกขยะในครัวเรือน การจัดทำถังขยะเปียกลดโลกร้อน -จัดตั้งครัวเรือน/ชุมชนต้นแบบ -อบรมอาสาสมัครท้องถิ่นรักษ์โลก (อถล.)	ตุลาคม ๖๕- กันยายน ๖๖	๒๔๐,๐๐๐	สำนัก ปลัดเทศบาล
๕.โครงการจ้างเก็บขนขยะและนำขยะไปกำจัด	เพื่อไม่ให้มีปัญหาขยะตกค้าง สะสมภายในพื้นที่ และลดการเกิดมลภาวะ	จ้างเหมาจัดเก็บขยะมูลฝอยและนำไปกำจัด	๑.ประชาชนได้อยู่ในสภาพแวดล้อมที่ดีและเหมาะสม ๒.หมู่บ้าน/ชุมชนน่าอยู่ไม่มีมลพิษจากขยะ	จ้างเหมาจัดเก็บขยะมูลฝอยและนำไปกำจัด ณ ศูนย์กำจัดขยะขององค์การบริหารส่วนจังหวัดเชียงใหม่	ตุลาคม ๖๕- กันยายน ๖๖	๑,๗๐๐,๐๐๐	สำนัก ปลัดเทศบาล
รวมโครงการที่จะดำเนินการตามเทศบัญญัติงบประมาณรายจ่ายประจำปีงบประมาณ พ.ศ. ๒๕๖๖ จำนวน ๕ โครงการ						๑,๙๔๐,๐๐๐	